



ACRE

EM NÚMEROS 2013

9ª EDIÇÃO

ACRE EM NÚMEROS 2013

GOVERNO DO ESTADO DO ACRE

TIÃO VIANA

Governador

CÉSAR MESSIAS

Vice-Governador

MÁRCIO VERÍSSIMO

Secretário de Estado de Planejamento

ARLENE PESSOA

Chefe do Departamento de Estudos e Pesquisas

COORDENAÇÃO TÉCNICA

Shirley Brana Vilela

Valdenir Cardoso Gomes de Melo Júnior

EQUIPE TÉCNICA

Adilene Souza da Silva Oliveira

Cleuma da Mota Ferreira

Iara Maira da Silveira

Leonardo Ferreira Lima Filho

GRUPO DE APOIO

Almira da Cruz Maia

Ana Margarida F. de Souza

Doris Lago dos Reis

Eloisa dos Santos Marques

Enéas Euzébio de Souza

Euzaniro Santiago de Melo

Jucilene Lima da Silva

Silvana Paes dos Santos

Raimunda Ferreira da Silva

Rosa Maria Moura do Nascimento

Oscar Guimarães Vareda Filho

COLABORADOR

Marcos Fernando Silva

EDITOR ASSOCIADO

Luiz Brasil

PROJETO GRÁFICO E CAPA

Weverton Silva

Secretaria de Estado de Planejamento – SEPLAN

Departamento de Estudos e Pesquisas - DEP

Av. Getúlio Vargas, 232 – Palácio das Secretarias - 3º e 4º andar - Centro

CEP: 69.900-060 Rio Branco – Acre – Brasil

Fone/Fax: (55 68) 3224-1240 | E-mail: pesquisa.seplan@ac.gov.br

Apresentação

Esta publicação mostra a história do Acre através dos números (séries históricas, tendências, bases de dados e informações) que permitem visualizar o passado, fortalecer o presente e projetar o futuro do estado.

As transformações e os avanços ocorridos no Acre na última década são extraordinários para um pequeno estado amazônico (4% da Amazônia) que conseguiu entre outros resultados: I) manter um dos maiores índices de investimentos do Brasil; II) aliar crescimento econômico com conservação ambiental e inclusão social; III) avaliação bastante positiva em áreas crônicas do país, como Saúde e Educação.

O modelo de desenvolvimento do Governo do Acre, sustentado numa economia verde foi decisivo para o estabelecimento de cenários macroeconômicos e logística favoráveis à atração de investimentos privados, à implantação de polos e empreendimentos industriais e ao aumento da oferta de produtos regionais, como peixe, leite, milho, fruticultura e outros.

Os números aqui mostrados revelam que estamos no caminho certo e que, com a ajuda de todos, vamos avançar ainda mais com esses indicadores em prol da sociedade acreana.

Boa leitura!

Tião Viana
Governador

Breve Histórico

(um salto de qualidade)

A presença de nordestinos no Acre se dá por volta de 1840. Antes a região era ocupada por povos indígenas. O grande fluxo migratório de reocupação do Acre por brancos (brabos e arigós) esteve focada na extração de látex nas terras até então bolivianas. Foi esse movimento que gerou o fortalecimento da economia através do “sistema de aviação” e incidiu na disputa territorial com o movimento pela anexação da área ao Brasil, denominado “Revolução Acreana”. Dessa forma, o povo do Acre lutou para ser brasileiro.

Em decorrência do processo de pecuarização implementado a partir da década de 70, os massacres indígenas nas chamadas “correrias” do primeiro fluxo de reocupação foram substituídas e nesse segundo momento deram lugar aos conflitos entre grileiros e posseiros na disputa pela posse da terra gerando os “empates” dos extrativistas. Os empates resultaram de uma aliança entre os “povos da floresta” (indígenas e seringueiros) para se contrapor ao poder do Latifúndio. Dessa experiência de resistência surgiu a proposta de Reservas Extrativistas.

A contribuição da teologia da libertação, e de diversos outros setores progressistas nos anos 70, acumulou um capital político e social que permitiu o redirecionamento da economia e da política acreana a partir da década de 90, com a ascensão e o protagonismo de novos atores políticos identificados com os ideais de Chico Mendes. Assim passou a ser implementado no Acre uma nova perspectiva de desenvolvimento. Projeto esse que vem avançando a passos largos. O estado foi reorganizado e preparado para cumprir um novo papel no desenvolvimento da economia regional. Nessa fase atual o estado tem protagonizado o processo de consolidação das bases do desenvolvimento estratégico de uma economia moderna e com um profundo sentimento de responsabilidade socioambiental.

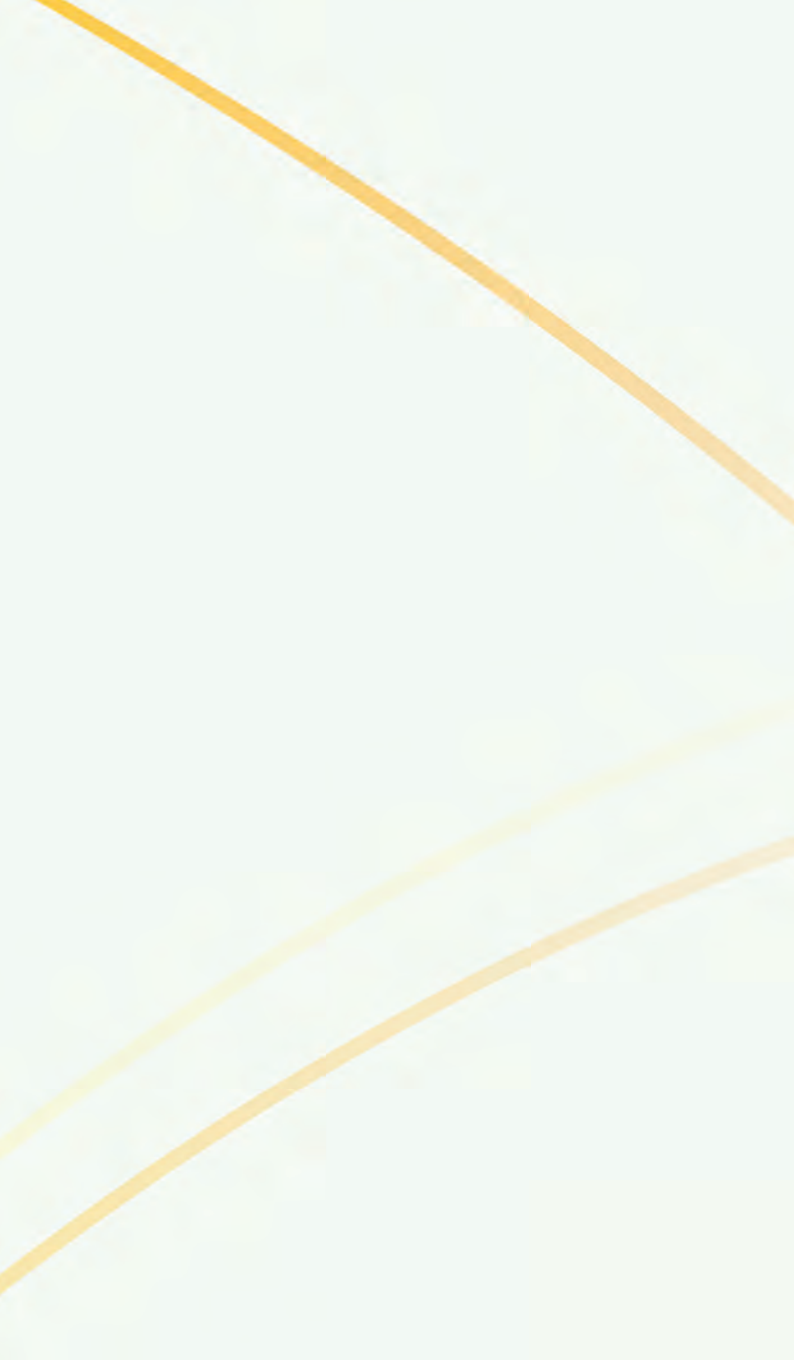

CARACTERIZAÇÃO DEMOGRÁFICA E TERRITORIAL

Divisão Territorial	13
Demografia	16
Meio Ambiente	26

11

DESENVOLVIMENTO HUMANO E SOCIAL

Trabalho e Renda	42
Educação	45
Saúde	55
Social	66
Domicílios	71

39

INFRAESTRUTURA

Energia	76
Saneamento	83
Comunicação	87
Transporte	92

73

ECONOMIA

Produto Interno Bruto	106
Balança Comercial	117
Índices de Inflação	124
Comércio, Indústria e Serviços	125
Estabelecimentos Bancários	139
Extrativismo Vegetal	141
Agropecuária	143
Feira Agropecuária	155
Orçamento Familiar	157

103

FINANÇAS PÚBLICAS E INVESTIMENTOS

Finanças Públicas	163
Investimentos e Financiamentos	175

161

CULTURA E TURISMO

Cultura e Turismo	183
Datas Festivas	190

181

POLÍTICA

Eleitorado e Candidatos Eleitos	195
Bandeiras e Gentílicos do Estado e Municípios	201
Siglas	205
Mapa Turístico do Acre (Anexo)	211

193

Caracterização Demográfica e Territorial



CARACTERIZAÇÃO DEMOGRÁFICA E TERRITORIAL

DIVISÃO TERRITORIAL

- Tabela 01 - Divisão territorial por mesorregiões, regionais e municípios
- Mapa 01 - Nova divisão política do Acre - Linha Cunha Gomes
- Tabela 02 - Área territorial do Estado e municípios

DEMOGRAFIA

- Tabela 03 - Evolução da população, da taxa de urbanização e do crescimento populacional
- Tabela 04 - População residente por município
- Tabela 05 - População residente por município e localização
- Tabela 06 - População residente por faixa etária e sexo
- Tabela 07 - Comparativo do crescimento populacional
- Tabela 08 - População residente por município e sexo
- Tabela 09 - Indicadores demográficos
- Tabela 10 - População Indígena - 2013
- Tabela 11 - Fluxo migratório nos pontos terrestres

MEIO AMBIENTE

- Tabela 12 - Áreas naturais protegidas
- Mapa 02 - Áreas naturais protegidas
- Tabela 13 - Solos
- Tabela 14 - Vegetação
- Tabela 15 - Extensão das redes hidrográficas
- Mapa 03 - Hidrografia
- Tabela 16 - Bacias e dimensões da rede de drenagem
- Tabela 17 - Tipologias climáticas do Estado quanto ao grau de umidade e variação espacial das chuvas
- Tabela 18 - Incremento e taxa média anual do desmatamento no Acre e na Amazônia
- Gráfico 01 - Percentual de incremento anual de desmatamento no Acre e na Amazônia
- Tabela 19 - Horário do Acre em relação às demais unidades da federação

Divisão Territorial

Tabela 01 - Divisão territorial por mesorregiões, regionais e municípios

Mesorregiões e regionais	Municípios	Proporção da área (%)
Mesorregião Vale do Acre		47,90
Regional Purus	Manoel Urbano	24,67
	Santa Rosa do Purus	
	Sena Madureira	
Regional Baixo Acre	Acrelândia	13,54
	Bujari	
	Capixaba	
	Plácido de Castro	
	Porto Acre	
	Senador Guiomard	
Regional Alto Acre	Assis Brasil	9,69
	Brasiléia	
	Epitaciolândia	
	Xapuri	
Mesorregião Vale do Juruá		52,10
Regional Juruá	Cruzeiro do Sul	19,51
	Mâncio Lima	
	Marechal Thaumaturgo	
	Porto Walter	
	Rodrigues Alves	
Regional Tarauacá-Envira	Feijó	32,59
	Jordão	
	Tarauacá	

Fonte: IBGE; ZEE/ITERACRE, 2006; elaborado por SEPLAN/DEP.
 Nota: De acordo com a nova linha Cunha Gomes - LCG.

Mapa 01 – Nova divisão política do Acre - Linha Cunha Gomes

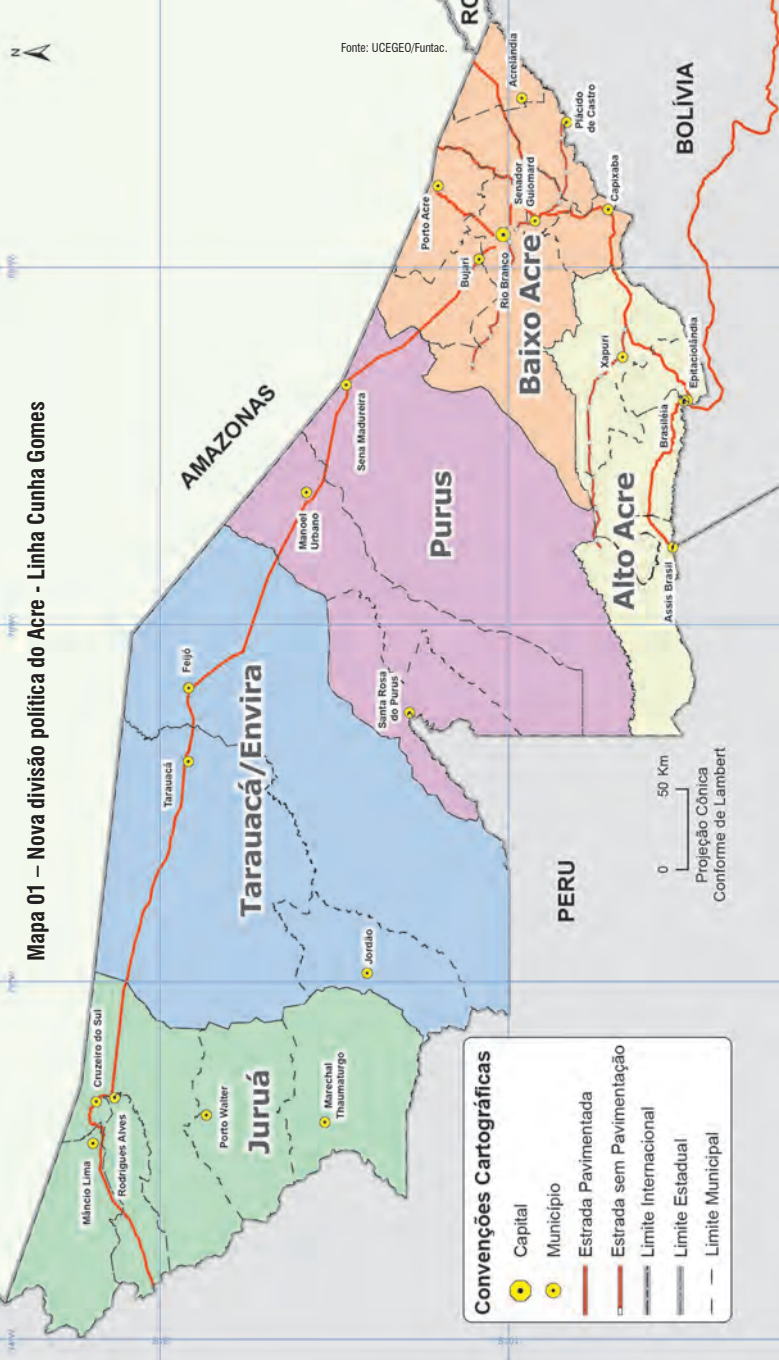

Fonte: UCEGEO/Funtac.

Convenções Cartográficas

- Capital
- Município
- Estrada Pavimentada
- - Estrada sem Pavimentação
- - Limite Internacional
- Limite Estadual
- - Limite Municipal

Tabela 02 - Área territorial do Estado e municípios

Estado/ Municípios	Área antiga ¹ (ha)	Área Nova ² (ha)	% do Estado	Diferença (ha)
Acre	15.193.200,00	16.422.136,05	100,00	1.228.936,06
Acrelândia	160.970,00	181.377,95	1,10	20.407,95
Assis Brasil	165.930,00	497.663,26	3,03	331.733,26
Brasiléia	435.640,00	391.827,62	2,39	-43.812,38
Bujari	339.790,00	303.728,82	1,85	-36.061,18
Capixaba	174.000,00	169.649,98	1,03	-4.350,01
Cruzeiro do Sul	788.150,00	881.636,74	5,37	93.486,74
Epitaciolândia	165.930,00	165.504,42	1,01	-425,58
Feijó	2.271.260,00	2.796.380,27	17,03	525.120,27
Jordão	669.550,00	536.064,01	3,26	-133.485,99
Mâncio Lima	469.220,00	550.223,04	3,35	81.003,04
Manoel Urbano	947.720,00	1.063.529,94	6,48	115.809,94
Marechal Thaumaturgo	770.060,00	819.027,41	4,99	48.967,41
Plácido de Castro	205.560,00	194.526,28	1,18	-11.033,72
Porto Acre	292.300,00	260.887,80	1,59	-31.412,20
Porto Walter	609.340,00	645.313,64	3,93	35.973,64
Rio Branco	996.240,00	883.143,74	5,38	-113.096,26
Rodrigues Alves	331.850,00	307.794,58	1,87	-24.055,42
Santa Rosa do Purus	604.970,00	614.026,44	3,74	9.056,44
Sena Madureira	2.529.670,00	2.373.174,43	14,45	-156.495,57
Senador Guiomard	180.640,00	232.063,35	1,41	51.423,35
Tarauacá	1.612.050,00	2.019.897,09	12,30	407.847,09
Xapuri	472.360,00	534.695,24	3,26	62.335,24

Fonte: ZEE/ITERACRE, 2006.

Nota: (1) Limites da Antiga LCG.

(2) Redefinição dos Limites Municipais com a Nova LCG a partir de 2004.

Demografia

Tabela 03 - Evolução da população, da taxa de urbanização e do crescimento populacional

(continua)

Ano	Habitantes por localização			(% Taxa de urbanização)
	Total	Urbana	Rural	
1940	79.768	14.138	65.630	17,72
1950	114.755	21.272	93.483	18,54
1960	158.852	33.534	125.318	21,11
1970	215.299	59.439	155.860	27,61
1980	301.276	131.930	169.346	43,79
1991	417.718	258.520	159.198	61,89
1996	483.593	315.271	168.322	65,19
2000	557.526	370.267	187.259	66,41
2007	655.385	464.680	190.705	70,90
2008	680.073	-	-	-
2009	691.132	-	-	-
2010	733.559	532.279	201.280	72,56
2011	746.386	-	-	-
2012	758.786	-	-	-
2013	776.463	-	-	-

(conclusão)

Ano	Habitantes por sexo			(% Taxa média geométrica de crescimento anual)
	Total	Homens	Mulheres	
1940	79.768	44.079	35.689	-
1950	114.755	-	-	-
1960	158.852	84.208	74.644	3,20
1970	215.299	112.199	103.100	3,13
1980	301.276	155.119	146.157	3,42
1991	417.718	211.574	206.144	3,01
1996	483.593	244.449	239.144	-
2000	557.526	280.983	276.543	3,29
2007 ¹	655.385	329.001	323.752	2,45
2008 ²	680.073	-	-	-
2009 ²	691.132	-	-	-
2010	733.559	368.324	365.235	2,77
2011 ²	746.386	-	-	-
2012 ²	758.786	-	-	-
2013 ²	776.463	-	-	-

Fonte: IBGE/Censo 2010; Contagem populacional (1996 e 2007) e Estimativas da População 2008/2009/2011/2012/2013.

Nota: (1) A categoria total inclui a população estimada nos domicílios fechados e nos domicílios provenientes dos setores censitários cujos arquivos foram danificados.

(2) As estimativas da população não incluem gênero, habitantes por localização urbana e rural, taxa de urbanização e taxa geométrica de crescimento.

Dados atualizados em setembro/2013.

Tabela 04 - População residente por município

Municípios	2010	2011	2012	2013
Acre	732.793	746.386	758.786	776.463
Acrelândia	12.538	12.779	13.011	13.353
Assis Brasil	6.075	6.192	6.308	6.480
Brasiléia	21.438	21.837	22.261	22.899
Bujari	8.474	8.629	8.782	9.003
Capixaba	8.810	9.088	9.368	9.836
Cruzeiro do Sul	78.444	79.174	79.819	80.377
Epitaciolândia	15.126	15.394	15.679	16.099
Feijó	32.311	32.487	32.560	32.411
Jordão	6.531	6.740	6.898	7.147
Mâncio Lima	15.246	15.554	15.890	16.410
Manoel Urbano	7.989	8.105	8.224	8.386
Marechal Thaumaturgo	14.200	14.683	15.123	15.857
Plácido de Castro	17.203	17.401	17.587	17.795
Porto Acre	14.806	15.213	15.534	16.029
Porto Walter	9.172	9.448	9.711	10.143
Rio Branco	335.796	342.299	348.354	357.194
Rodrigues Alves	14.334	14.832	15.260	15.968
Santa Rosa do Purus	4.612	4.879	5.061	5.374
Sena Madureira	37.993	38.709	39.366	40.311
Senador Guiomard	20.153	20.387	20.588	20.799
Tarauacá	35.526	36.186	36.763	37.571
Xapuri	16.016	16.370	16.639	17.021

Fonte: IBGE; Censo Demográfico 2010; Estimativas da População (2011, 2012 e 2013).
Nota: Dados atualizados em setembro/2013.

Tabela 05 - População residente por município e localização

Municípios	2010			
	Total	Urbana	Rural	(%) Taxa de urbanização
Acre	733.559	532.279	201.280	72,56
Acrelândia	12.538	5.916	6.622	47,18
Assis Brasil	6.072	3.700	2.372	60,94
Brasiléia	21.398	14.257	7.141	66,63
Bujari	8.471	3.693	4.778	43,60
Capixaba	8.798	3.929	4.869	44,66
Cruzeiro do Sul	78.507	55.326	23.181	70,47
Epitaciolândia	15.100	10.618	4.482	70,32
Feijó	32.412	16.636	15.776	51,33
Jordão	6.577	2.272	4.305	34,54
Mâncio Lima	15.206	8.750	6.456	57,54
Manoel Urbano	7.981	5.278	2.703	66,13
Marechal Thaumaturgo	14.227	3.969	10.258	27,90
Plácido de Castro	17.209	10.382	6.827	60,33
Porto Acre	14.880	1.982	12.898	13,32
Porto Walter	9.176	3.323	5.853	36,21
Rio Branco	336.038	308.545	27.493	91,82
Rodrigues Alves	14.389	4.315	10.074	29,99
Santa Rosa do Purus	4.691	1.892	2.799	40,33
Sena Madureira	38.029	25.112	12.917	66,03
Senador Guiomard	20.179	12.703	7.476	62,95
Tarauacá	35.590	19.351	16.239	54,37
Xapuri	16.091	10.330	5.761	64,20

Fonte: IBGE/Censo Demográfico 2010.

Tabela 06 - População residente por faixa etária e sexo

Faixa etária	2010		
	Total	Homens	Mulheres
Acre	733.559	368.324	365.235
0 a 4 anos	77.365	39.475	37.890
5 a 9 anos	82.158	42.008	40.150
10 a 14 anos	87.707	44.447	43.260
15 a 19 anos	76.983	38.440	38.543
20 a 24 anos	70.335	35.188	35.147
25 a 29 anos	67.418	33.369	34.049
30 a 34 anos	59.105	29.128	29.977
35 a 39 anos	47.777	23.836	23.941
40 a 44 anos	39.928	19.940	19.988
45 a 49 anos	31.481	15.765	15.716
50 a 54 anos	25.919	12.883	13.036
55 a 59 anos	20.457	10.218	10.239
60 a 64 anos	15.220	7.713	7.507
65 a 69 anos	11.621	5.757	5.864
70 a 74 anos	8.085	4.085	4.000
75 a 79 anos	5.508	2.816	2.692
80 anos ou mais	6.492	3.256	3.236

Fonte: IBGE/Censo Demográfico 2010.

Tabela 07 - Comparativo do crescimento populacional

(continua)

Municípios	População residente		
	2000	2007	2010
Acre	557.526	655.385	733.559
Acrelândia	7.935	11.520	12.538
Assis Brasil	3.490	5.351	6.072
Brasiléia	17.013	19.065	21.398
Bujari	5.826	6.543	8.471
Capixaba	5.206	8.446	8.798
Cruzeiro do Sul	67.441	73.948	78.507
Epitaciolândia	11.028	13.434	15.100
Feijó	26.722	31.288	32.412
Jordão	4.454	6.059	6.577
Mâncio Lima	11.095	13.785	15.206
Manoel Urbano	6.374	7.148	7.981
Marechal Thaumaturgo	8.295	13.061	14.227
Plácido de Castro	15.172	17.258	17.209
Porto Acre	11.418	13.716	14.880
Porto Walter	5.485	8.170	9.176
Rio Branco	253.059	290.639	336.038
Rodrigues Alves	8.093	12.428	14.389
Santa Rosa do Purus	2.246	3.948	4.691
Sena Madureira	29.420	34.230	38.029
Senador Guiomard	19.761	18.863	20.179
Tarauacá	26.037	32.171	35.590
Xapuri	11.956	14.314	16.091

Tabela 07 - Comparativo do crescimento populacional

(conclusão)

Municípios	Taxa de crescimento da população (%)		
	2000-2007	2007-2010	2000-2010
Acre	17,6	11,9	31,6
Acrelândia	45,2	8,8	58,0
Assis Brasil	53,3	13,5	74,0
Brasiléia	12,1	12,2	25,8
Bujari	12,3	29,5	45,4
Capixaba	62,2	4,2	69,0
Cruzeiro do Sul	9,6	6,2	16,4
Epitaciolândia	21,8	12,4	36,9
Feijó	17,1	3,6	21,3
Jordão	36,0	8,5	47,7
Máncio Lima	24,2	10,3	37,1
Manoel Urbano	12,1	11,7	25,2
Marechal Thaumaturgo	57,5	8,9	71,5
Plácido de Castro	13,7	-0,3	13,4
Porto Acre	20,1	8,5	30,3
Porto Walter	49,0	12,3	67,3
Rio Branco	14,9	15,6	32,8
Rodrigues Alves	53,6	15,8	77,8
Santa Rosa do Purus	75,8	18,8	108,9
Sena Madureira	16,3	11,1	29,3
Senador Guiomard	-4,5	7,0	2,1
Tarauacá	23,6	10,6	36,7
Xapuri	19,7	12,4	34,6

Fonte: IBGE/Censo e Contagem Populacional, elaborado por SEPLAN/DEP.

Tabela 08 - População residente por município e sexo

Municípios	2010				
	Total	Homens	Mulheres	Homens (%)	Mulheres (%)
Acre	733.559	368.324	365.235	50,21	49,79
Acrelândia	12.538	6.592	5.946	52,58	47,42
Assis Brasil	6.072	3.091	2.981	50,91	49,09
Brasiléia	21.398	11.037	10.361	51,58	48,42
Bujari	8.471	4.569	3.902	53,94	46,06
Capixaba	8.798	4.655	4.143	52,91	47,09
Cruzeiro do Sul	78.507	39.220	39.287	49,96	50,04
Epitaciolândia	15.100	7.626	7.474	50,50	49,50
Feijó	32.412	16.716	15.696	51,57	48,43
Jordão	6.577	3.412	3.165	51,88	48,12
Mâncio Lima	15.206	7.836	7.370	51,53	48,47
Manoel Urbano	7.981	4.255	3.726	53,31	46,69
Marechal Thaumaturgo	14.227	7.463	6.764	52,46	47,54
Plácido de Castro	17.209	8.999	8.210	52,29	47,71
Porto Acre	14.880	7.845	7.035	52,72	47,28
Porto Walter	9.176	4.794	4.382	52,24	47,76
Rio Branco	336.038	163.592	172.446	48,68	51,32
Rodrigues Alves	14.389	7.479	6.910	51,98	48,02
Santa Rosa do Purus	4.691	2.406	2.285	51,29	48,71
Sena Madureira	38.029	19.739	18.290	51,91	48,09
Senador Guiomard	20.179	10.328	9.851	51,18	48,82
Tarauacá	35.590	18.353	17.237	51,57	48,43
Xapuri	16.091	8.317	7.774	51,69	48,31

Fonte: IBGE/Censo 2010.

Tabela 09 - Indicadores demográficos

Indicadores demográficos	2007	2008	2009	2010
Esperança de vida ao nascer¹				
Masculino	68,8	69,1	69,4	69,6
Feminino	74,1	74,4	74,7	75,0
Média	71,4	71,7	71,9	72,3
Esperança de vida aos 60 anos²				
Masculino	20,6	20,7	20,7	20,8
Feminino	21,7	21,8	21,9	22,0
Média	21,1	21,2	21,3	21,4
Razão da Dependência³				
Jovens	61,6	61,1	60,0	56,3
Idosos	10,2	10,3	10,4	10,7
Total	71,8	71,4	70,4	66,9
Razão de Sexos⁴	101,1	101,5	101,5	100,8

Fonte: IBGE/Censos Demográficos, Contagem Populacional, Projeções e Estimativas Demográficas.

Nota: (1) Nº médio de anos de vida esperados para um recém-nascido, mantido o padrão de mortalidade. Fonte: IBGE/Projeções Demográficas Preliminares; MS/Datasus.

(2) Nº médio de anos de vida esperados para uma pessoa ao completar 60 anos de idade, mantido o padrão de mortalidade. Fonte: IBGE/Projeções Demográficas Preliminares; MS/Datasus.

(3) Razão entre o segmento etário da população definido como economicamente dependente (menores de 15 anos de idade e os de 65 anos e mais de idade) e o segmento etário potencialmente produtivo (15 a 64 anos de idade).

(4) Nº de homens para cada grupo de 100 mulheres. Fonte: IBGE/Censo Demográfico e projeções e estimativas demográficas; Ministério da Saúde/Datasus. Razão de sexos = número de homens por 100 mulheres.

Dados atualizados até novembro/2012.

Tabela 10 - População Indígena - 2013

Municípios/etnias	Quantidade	
	Aldeia	População
Acre	210	18.240
Assis Brasil		
Jaminawa, Machineri	5	315
Assis Brasil e Sena Madureira		
Jaminawa, Machineri	13	996
Cruzeiro do Sul		
Katukina, Jaminawa, Jaminawa-Arara	10	873
Feijó		
Ashaninka, Shanenawa, Kulina, Kaxinawá	40	3.225
Feijó e Santa Rosa do Purus		
Ashaninka	1	15
Jordão		
Kaxinawá	32	2.032
Jordão e Marechal Thaumaturgo		
Kaxinawá	6	765
Mâncio Lima		
Nukini, Poyanawa, Nawa	8	1.506
Manoel Urbano e Santa Rosa		
Kaxinawá, Kulina	45	3.869
Marechal Thaumaturgo		
Ashaninka, Jaminawa-Arara, Shawáda, Apolima-Arara, Kuntanawa	11	1.446
Porto Walter		
Arara do Igarapé Humaitá	8	622
Sena Madureira		
Jaminawa, Manchineri	7	445
Tarauacá		
Kaxinawá, Ashaninka, Katukina, Yawanawa	24	2.131

Fonte: DSEI; AEAI.

Nota: Os municípios de Feijó, Jordão e Santa Rosa do Purus possuem povos indígenas isolados que não estão contabilizados na quantidade de aldeias e população.

Dados referentes a abril/2013.

Tabela 11 - Fluxo migratório nos pontos terrestres

Nacionalidade	2010		2011	
	Entrada	Saída	Entrada	Saída
Ponto de Imigração: Assis Brasil¹				
Total	9.340	8.021	2.468	1.742
Peruanos	7.285	5.725	1.551	921
Bolivianos	1.149	62	149	88
Brasileiros	819	2.178	753	717
Outros ²	87	56	15	16
Ponto de Imigração: Eptaciolândia³				
Total	14.132	15.367	16.441	17.780
Bolivianos	8.273	7.798	8.262	7.802
Brasileiros	3.881	5.286	5.359	7.673
Peruanos	1.525	1.871	1.461	1.875
Haitianos	36	-	981	-
Outros	417	412	378	430

Fonte: Polícia Federal; adaptado por SEPLAN/DEP.

Nota: (1) Em Assis Brasil ainda se utiliza o antigo Sistema de Tráfego Internacional para controlar o fluxo migratório, que não permite uma consulta completa devido a limitações do próprio sistema.

(2) Chineses, espanhóis e americanos.

(3) Em Eptaciolândia utiliza-se o Novo Sistema de Tráfego Internacional, que permite a consulta completa de fluxo migratório, conforme as relações de atendimento.

Existem outros municípios em que ocorre o fluxo migratório, porém, não possuem dados relevantes disponíveis.

Meio Ambiente

Tabela 12 - Áreas naturais protegidas

Categorias	Área (ha)¹	Percentual do Estado (%)
1. Áreas Naturais Protegidas	7.523.699	45,81
1.1 Unidade de Conservação	5.133.587	31,26
1.1.1 - Unidades de Conservação de Proteção Integral	1.563.769	9,52
Estação Ecológica do Rio Acre	84.387	0,51
Parque Estadual Chandless	695.303	4,23
Parque Nacional da Serra do Divisor	784.079	4,77
1.1.2 - Unidades de Conservação de Uso Sustentável	3.569.818	21,74
Área de Proteção Ambiental Igarapé São Francisco	30.004	0,18
Área de Proteção Ambiental Lago do Amapá	5.224	0,03
Área de Proteção Ambiental Raimundo Irineu Serra	909	0,01
Área de Relevante Interesse Ecológico Japiim - Pentecoste	25.751	0,16
Área Seringal Nova Esperança	2.576	0,02
Floresta Estadual do Antimary	45.639	0,28
Floresta Estadual Mogno	143.897	0,88
Floresta Estadual Rio Gregório	216.062	1,32
Floresta Estadual Rio Liberdade	77.303	0,47
Floresta Nacional São Francisco	19.139	0,12
Floresta Nacional Macauã	177.047	1,08
Floresta Nacional Santa Rosa do Purus	152.575	0,93
Reserva Extrativista Riozinho da Liberdade	320.118	1,95
Reserva Extrativista Alto Juruá	538.492	3,28
Reserva Extrativista Alto Tarauacá	151.199	0,92
Reserva Extrativista Cazumbá - Iracema	733.680	4,47
Reserva Extrativista Chico Mendes	930.203	5,66
1.2 - Terras Indígenas	2.390.112	14,55
Área Total do Estado	16.422.136	100,00

Fonte: Departamento de Áreas Protegidas e Biodiversidade/SEMA.

Nota: (1) Algumas áreas das unidades de conservação foram demarcadas e apresentaram alterações nos perímetros e estão em processo de retificação através do decreto de criação.



Fonte: UCEGEO/Funtac.

0 50 Km

Projeção Cônica
Conforme de Lambert

Mapa 02 - Áreas naturais protegidas

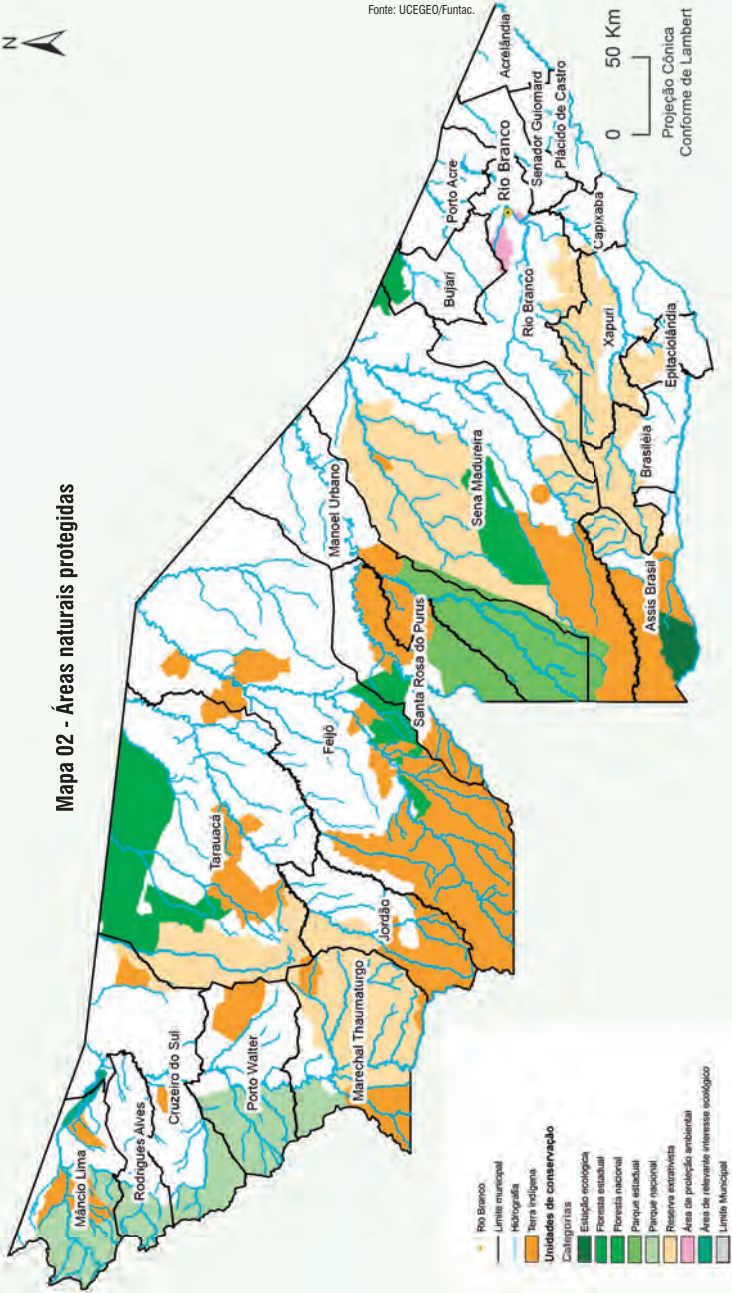

- Rio Branco
- Limite municipal
- Hidrografia
- Terra indígena
- Unidades de conservação
- Categorias
- Estação ecológica
- Floresta estadual
- Floresta nacional
- Parque estadual
- Parque nacional
- Reserva extrativista
- Área de proteção ambiental
- Área de relevante interesse ecológico
- Limite Municipal

Tabela 13 - Solos

Classe e característica dos solos	Área (ha)	%
Total	16.376.889,51	100,00
Argissolos		
Significativo aumento da quantidade de argila em profundidade.	6.275.531,61	38,32
Luvissolos		
Moderadamente desenvolvidos e de alta fertilidade (alta riqueza química).	2.390.495,94	14,60
Latosolos		
Solos velhos, profundos e de baixa fertilidade (pouca riqueza química).	515.489,31	3,15
Cambissolos		
Solo raso e pouco desenvolvido. Geralmente são de alta fertilidade.	5.168.450,97	31,56
Neossolos		
Solos pouco desenvolvidos e profundos.	189.154,44	1,16
Plintossolos		
Solos com plintita (tabatinga).	361.142,01	2,21
Vertissolos		
Solos com argila de atividade muito alta (racham quando secam e encharcam com as chuvas).	498.063,87	3,04
Gleissolos		
Estão na maior parte do ano com excesso de água. Tem coloração acinzentada.	978.561,36	5,98

Fonte: SEMA-AC/ZEE.

Tabela 14 - Vegetação

Tipologias florestais	Área (km²)	%
Total	164.206	100,00
Campinaranas	66	0,04
Floresta aluvial aberta com bambu	1.790	1,09
Floresta aberta c/ bambu dominante	16.455	10,02
Floresta aberta c/ bambu + floresta aberta c/ palmeiras	40.546	24,69
Floresta aberta c/ bambu + floresta aberta c/ palmeiras + floresta densa	5.994	3,65
Floresta aberta c/ bambu + floresta densa	3.892	2,37
Floresta aberta c/ palmeiras	4.516	2,75
Floresta aluvial aberta c/ palmeiras	9.361	5,70
Floresta aluvial aberta c/ palmeiras + formações pioneiras	411	0,25
Floresta aluvial aberta c/ palmeiras + vegetação secundária	213	0,13
Floresta aberta c/ palmeiras + floresta aberta c/ bambu	22.416	13,65
Floresta aberta c/ palmeiras + floresta aberta c/ bambu + floresta densa	21.579	13,14
Floresta aberta c/ palmeiras + floresta densa	16.964	10,33
Floresta aberta c/ palmeiras + floresta densa + floresta aberta c/ bambu	9.788	5,96
Floresta aberta c/ palmeiras + formações pioneiras	99	0,06
Floresta densa	493	0,30
Floresta densa submontana	821	0,50
Floresta densa + floresta aberta c/ palmeiras	8.802	5,36

Fonte: SEMA-AC/ZEE.

Tabela 15 - Extensão das redes hidrográficas

(continua)

Rio	Municípios/trechos	Km
Acre	Xapuri/Brasileia	155,9 km
	Reserva Extrema e Alto Acre	79,6 km
	Cabeceira do Rio Acre	23,0 km
	Rio Branco	133,6 km
	Vila Quinari	106,5 km
	Boca do Acre	46,3 km
	Fazenda São José	18,0 km
	Fazenda Ponteio Igarapé Fundão	83,0 km
	Seringal Portos Carlos	81,0 km
	Floriano Peixoto	82,0 km
	Rio Acre	81,0 km
	Total	889,9 km
Purus	Santa Rosa	164,0 km
	Sena Madureira	128,0 km
	Manoel Urbano	116,0 km
	Rio Purus	145,0 km
	Igarapé Capana	6,0 km
	Lago do Silêncio	118,0 km
	Foz do Jordão	42,0 km
Total	719,0 km	
Juruá	Porto Walter	123,4 km
	Foz do Breu	103,0 km
	Marechal Thaumaturgo	116,4 km
	Cruzeiro do Sul	134,0 km
	Ipixuna	74,5 km
	Seringal Belém	143,0 km
	Seringal Venezuela	175,0 km
	Foz do Gregório	130,0 km
	Eirunepé	151,9 km
Total	1.151,2 km	

Tabela 15 - Extensão das redes hidrográficas

(conclusão)

Rio	Municípios/trechos	Km
Iaco	Reserva Extrema e Alto Acre	111,0 km
	Seringal Icuriã	68,0 km
	Seringal Santana	105,0 km
	Seringal Sol Nascente	117,0 km
	Rio Iaco	108,0 km
	Cabeceira do Rio Acre	23,0 km
	Total	532,0 km
Envira	Seringal Canadá	115,5 km
	Igarapé do Pebro	97,0 km
	Fazenda Califórnia	86,0 km
	Rio Envira	121,2 km
	Igarapé Cachoeira ao Igarapé Progresso	87,0 km
	Igarapé Furnanha	42,5 km
	Total	549,2 km
Tarauacá	Igarapé Primavera	106,3 km
	Seringal Universo	106,0 km
	Rio Tarauacá	88,3 km
	Seringal Guajará	23,9 km
	Foz do Jordão	62,6 km
	Foz do Acurauá	87,0 km
	Total	474,1 km
Xapuri	Rio Xapuri	101,5 km
Muru	Rio Muru	62,4 km
	Seringal Canadá	47,5 km
	Seringal Guajará	50,0 km
	Total	159,9 km

Fonte: DERACRE.

Mapa 03 - Hidrografia



Tabela 16 - Bacias e dimensões da rede de drenagem

(continua)

Rio Principal (Bacia de Nível 4)	Bacia hidrográfica			
	Perímetro (km)	Área total (km ²)	Área no Estado (km ²)	Coefficiente de compacidade (adimensional)
Rio Abunã	546	8.712	2.714	2
Rio Iná	262	2.521	1.649	1
Rio Ituxi	1.424	43.858	3.362	2
Rio Acre	1.200	35.384	27.298	2
Rio Iaco	961	26.378	24.429	2
Rio Purus	1.330	37.162	17.059	2
Rio Tarauacá	1.432	53.906	42.881	2
Rio Gregório	658	8.847	5.278	2
Rio Moa	473	7.580	7.155	2
Rio Juruá	1.036	30.930	21.441	2
Javari	1.620	109.152	-	1

(conclusão)

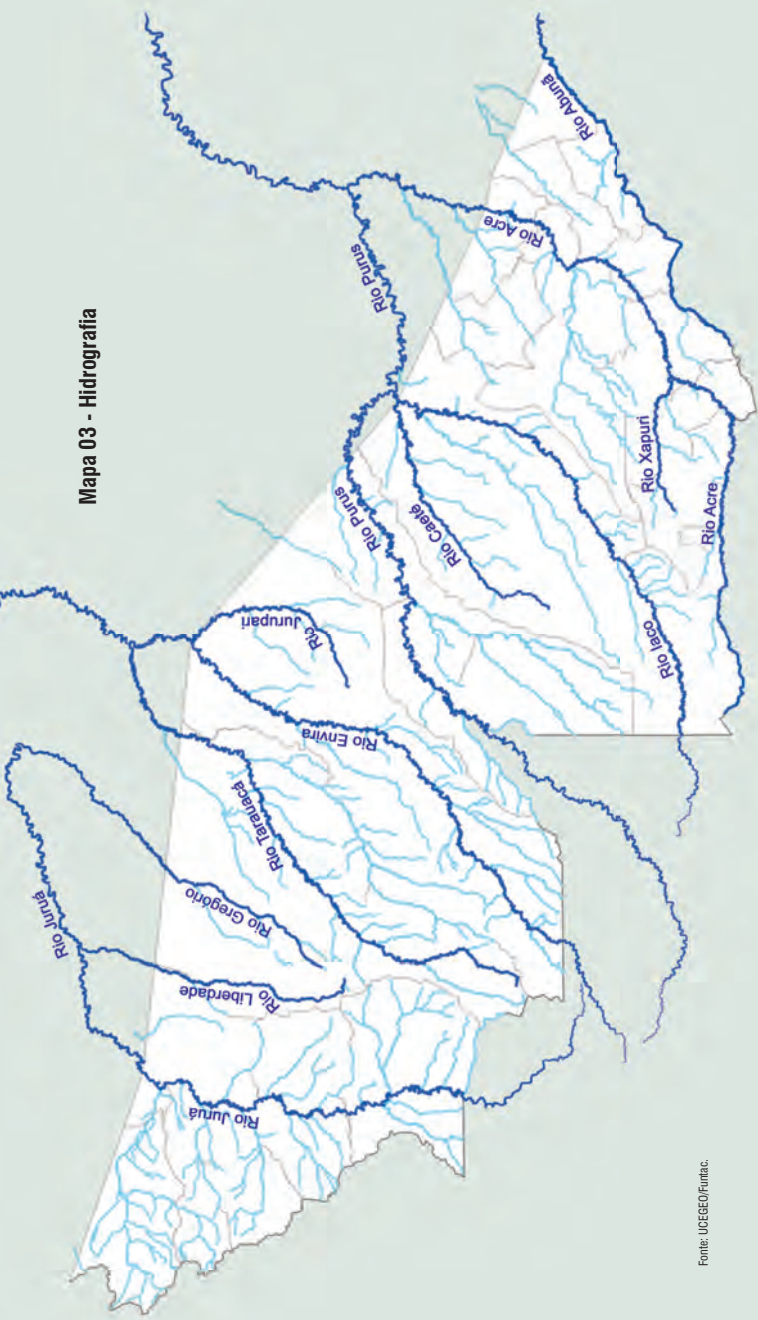
Rio Principal (Bacia de Nível 4)	Rede de drenagem		
	Extensão do rio principal (km)	Extensão da rede de drenagem (km)	Densidade de drenagem (km/km ²)
Rio Abunã	141	1.949	0,22
Rio Iná	183	1.395	0,55
Rio Ituxi	35	2.232	0,05
Rio Acre	481	23.163	0,65
Rio Iaco	650	24.581	0,93
Rio Purus	455	19.686	0,53
Rio Tarauacá	606	52.348	0,97
Rio Gregório	216	5.140	0,58
Rio Moa	298	6.378	0,84
Rio Juruá	484	22.388	0,72
Javari	-	-	-

Fonte: ZEE/SEMA-AC.

Tabela 17 - Tipologias climáticas do Estado quanto ao grau de umidade e variação espacial das chuvas

Tipo climático		Precipitação pluviométrica				
		Índice de umidade efetiva	Total anual (mm)	Meses mais chuvosos		Meses menos chuvosos
				Duração	Época	
Úmido	B4	100-80	2750-2500	8	out a maio	junho a agosto
	B3	80-60	2500-2250	8 a 7	out a abr/ maio	
	B2	60-40	2250-2000	7 a 6	out/nov a abril	
	B1	40-20	2000-1600	6 a 5	nov a mar/ abril	

Fonte: ZEE/SEMA-AC.

Tabela 18 - Incremento e taxa média anual do desmatamento no Acre e na Amazônia

Ano	Acre			Amazônia		
	Incremento (km ² /ano)	Taxa média anual (%)	Acumulado (km ²)	Incremento (km ² /ano)	Taxa média anual (%)	Acumulado (km ²)
1988 ¹	620	0,38	8.900 ³	21.050	0,41	377.550 ³
1989	540	0,33	9.440	17.770	0,35	395.270
1990	550	0,33	9.990	13.730	0,27	409.000
1991	380	0,23	10.370	11.030	0,22	420.030
1992	400	0,24	10.770	13.786	0,27	433.816
1993 ²	482	0,29	11.252	14.896	0,29	448.712
1994 ²	482	0,29	11.734	14.896	0,29	463.608
1995	1.208	0,74	12.942	29.059	0,57	492.667
1996	433	0,26	13.375	18.161	0,36	510.828
1997	358	0,22	13.733	13.227	0,26	524.055
1998	536	0,33	14.269	17.383	0,34	541.438
1999	441	0,27	14.710	17.259	0,34	558.697
2000	547	0,33	15.257	18.226	0,36	576.923
2001	419	0,26	15.676	18.165	0,36	595.088
2002	883	0,54	16.559	21.651	0,42	616.739
2003	1.078	0,66	17.637	25.396	0,50	642.135
2004	728	0,44	18.365	27.772	0,54	669.907
2005	592	0,36	18.957	19.014	0,37	688.921
2006	398	0,24	19.355	14.286	0,28	703.207
2007	184	0,11	19.539	11.651	0,23	714.858
2008	254	0,15	19.793	12.911	0,25	727.769
2009	167	0,10	19.960	7.464	0,15	735.233
2010	259	0,16	20.219	7.000	0,14	742.233
2011	280	0,17	20.499	6.418	0,13	748.651
2012	305	0,19	20.804	4.571	0,09	753.222

Fonte: INPE; adaptado por SEPLAN/DEP e SEMA.

Nota: (1) Média entre 1977 e 1988.

(2) Média entre 1993 e 1994.

(3) Acumulado em 10 anos.

A taxa média anual foi calculada com base na nova área do Estado (164.200 Km²).

Alguns dados foram atualizados em relação a publicação anterior.

Gráfico 01 - Percentual de incremento anual de desmatamento no Acre e na Amazônia

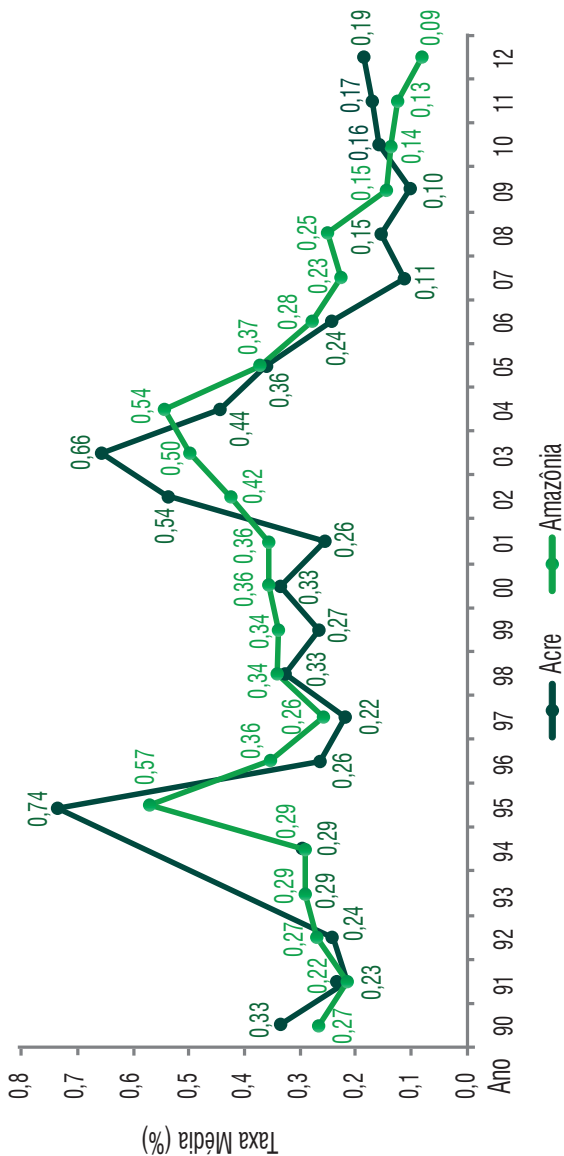

Fonte: INPE - Estimativas Anuais; adaptado por SEPLAN/DEP e SEMA.
 Nota: Cálculo da taxa de incremento = incremento anual (km²) / área total do Estado e Amazônia.

Tabela 19 - Horário do Acre em relação às demais unidades da federação

(horas)

Regiões e Estados	Depois da Lei nº 11.662/08	
	Sem horário de verão	Com horário de verão
Norte		
Amazonas, Rondônia e Roraima	-	-
Amapá e Pará	-1	-1
Tocantins	-1	-2
Nordeste		
Alagoas, Bahia, Ceará, Maranhão, Paraíba, Pernambuco, Piauí, Rio Grande do Norte e Sergipe	-1	-1
Arquipélago de Fernando de Noronha, São Pedro e São Paulo (Pernambuco), Atol das Rocas (Recife)	-2	-2
Centro Oeste		
Mato Grosso e Mato Grosso do Sul	-	-
Goiás e Brasília	-1	-2
Sudeste		
Espírito Santo, Minas Gerais, Rio de Janeiro e São Paulo	-1	-2
Arquipélago de Trindade e Martin Vaz (Espírito Santo)	-2	-2
Sul		
Paraná, Santa Catarina e Rio Grande do Sul	-1	-2

Fonte: Observatório Nacional; Decreto Federal nº 7.826 de 15 de outubro de 2012 e nº 6.558 de 08 de setembro de 2008.

Nota: O resultado do referendo que concluiu pela volta do antigo fuso horário no Acre, produzirá efeitos a partir da criação de uma nova Lei que regulamente o fuso horário a ser adotado.

Dados atualizados em abril/2013.

Desenvolvimento Humano e Social



DESENVOLVIMENTO HUMANO E SOCIAL

TRABALHO E RENDA

- Tabela 20 - População em idade ativa, economicamente e não economicamente ativa no ano de referência
- Tabela 21 - Pessoas ocupadas de 10 anos ou mais de idade, por setor de atividade e posição na ocupação do trabalho principal
- Tabela 22 - Pessoas de 10 anos ou mais, ocupadas na semana de referência, por classe de rendimento mensal de todos os trabalhos
- Tabela 23 - Número de empregos formais em 31 de dezembro, por atividade econômica

EDUCAÇÃO

- Tabela 24 - Dados gerais da educação básica
- Tabela 25 - Taxa de analfabetismo por município, 15 anos ou mais
- Tabela 26 - Taxa de analfabetismo por zona e sexo, 15 anos ou mais
- Tabela 27 - Taxa de rendimento no ensino fundamental e médio
- Tabela 28 - Evolução do desempenho no Sistema Nacional de Avaliação da Educação Básica - SAEB
- Tabela 29 - Evolução do desempenho no Índice de Desenvolvimento da Educação Básica - IDEB
- Tabela 30 - Número de escolas com abastecimento de água, energia elétrica e esgoto - 2012
- Tabela 31 - Dados gerais da educação superior no Estado
- Tabela 32 - Instituições de Ensino Superior - 2011
- Tabela 33 - Unidades de educação profissional do Instituto Dom Moacyr Grechi e cursos técnicos ofertados - 2012
- Tabela 34 - Número de vagas ofertadas nos cursos de educação profissionalizante público

SAÚDE

- Tabela 35 - Indicadores de mortalidade e natalidade
- Tabela 36 - Taxa de mortalidade infantil
- Tabela 37 - Número de profissionais de saúde por 1.000 habitantes
- Tabela 38 - Estabelecimentos de saúde por tipo
- Tabela 39 - Demonstrativo de leitos existentes
- Tabela 40 - Pessoal ocupado em estabelecimentos de saúde

- Tabela 41 - Médicos, por especialidade, ocupados em estabelecimentos de saúde
- Tabela 42 - Número de casos de AIDS
- Tabela 43 - Cobertura da população pela Estratégia Saúde da Família (ESF) por município
- Tabela 44 - Despesa total com saúde *per capita*

■ SOCIAL

- Tabela 45 - Índice de Desenvolvimento Humano Municipal (IDHM)
- Tabela 46 - Índice de Desenvolvimento Humano (IDH) estadual
- Tabela 47 - Plano Territorial de Qualificação Profissional (PLANTEQ) - 2010
- Tabela 48 - Ações coletivas e individuais promovidas pela SEPN - 2011
- Tabela 49 - Atendimentos realizados pela Defensoria Pública

■ DOMICÍLIOS

- Tabela 50 - Domicílios particulares permanentes, segundo algumas características e condições de ocupação

Trabalho e Renda

Tabela 20 - População em idade ativa, economicamente e não economicamente ativa no ano de referência

(mil pessoas)

Discriminação	2008	2009	2010	2011
População em idade ativa	567	575	574	608
População economicamente ativa	347	363	314	366
População não economicamente ativa	220	212	260	243

Fonte: IBGE/PNAD/Censo Demográfico 2010.

Nota: População economicamente ativa: são as pessoas que tinham e/ou buscavam emprego durante todo o período da pesquisa.

População não economicamente ativa: são as pessoas sem emprego ou ocupação produtiva durante todo o período da pesquisa.

População em idade ativa: inclui as pessoas sem declaração de condição de atividade.

Os dados desta tabela foram reponderados pela revisão 2008 das projeções populacionais, incluindo a tendência 2000-2010.

Tabela 21 - Pessoas ocupadas de 10 anos ou mais de idade, por setor de atividade e posição na ocupação do trabalho principal

(mil pessoas)

Discriminação	2008		2009		2011	
	Quant.	%	Quant.	%	Quant.	%
Setor de Atividade	326	100,0	329	100,0	351	100,0
Agricultura	69	21,2	86	26,2	101	28,8
Indústria	39	12,0	20	6,0	21	5,9
Comércio e serviços	98	30,1	106	32,4	101	28,6
Administração pública	29	8,9	36	10,9	32	9,2
Educação, saúde e serviços sociais	91	27,9	81	24,5	96	27,5
Posição na Ocupação*	326	100,0	324	100,0	351	100,0
Empregados	163	50,0	179	55,2	177	50,4
Trabalhadores domésticos	24	7,4	24	7,4	22	6,3
Conta própria	75	23,0	68	21,0	81	23,1
Empregadores	11	3,4	10	3,1	8	2,3
Outras	53	16,3	43	13,3	63	17,9

Fonte: IBGE/PNAD.

Nota: (*) Inclusive as pessoas sem declaração de atividade.

Os dados desta tabela foram reponderados pela revisão 2008 das projeções populacionais, incluindo a tendência 2000-2010. Os dados do ano de 2010 não foram disponibilizados pela PNAD devido ao Censo.

Tabela 22 - Pessoas de 10 anos ou mais, ocupadas na semana de referência, por classe de rendimento mensal de todos os trabalhos

(mil pessoas)

Classes de rendimento em Salário Mínimos (SM)	2008		2009		2011	
	Absoluto	%	Absoluto	%	Absoluto	%
Total	326	100,0	326	100,0	351	100,0
Até 1/2 SM	31	9,5	31	9,6	28	8,1
Mais 1/2 SM a 1 SM	85	26,0	85	24,7	86	24,4
Mais de 1 a 2 SM	86	26,4	86	25,5	88	25,0
Mais de 2 a 3 SM	26	8,0	26	7,0	31	8,8
Mais de 3 a 5 SM	17	5,3	17	8,2	29	8,3
Mais de 5 a 10 SM	17	5,2	17	6,0	17	4,8
Mais de 10 a 20 SM	4	1,3	4	2,3	4	1,2
Mais de 20 SM	2	0,7	2	1,1	1	0,4
Sem rendimento	53	16,2	53	15,2	63	17,9
Sem declaração	5	1,4	5	0,5	4	1,1

Fonte: IBGE/PNAD.

Nota: A categoria sem rendimento inclui as pessoas que recebiam somente em benefícios.

Os dados desta tabela foram reponderados pela revisão 2008 das projeções populacionais, incluindo a tendência 2000-2010.

Os dados do ano de 2010 não foram disponibilizados pela PNAD devido ao Censo.

Tabela 23 - Número de empregos formais em 31 de dezembro, por atividade econômica

Atividades econômicas	2008	2009	2010	2011
Total	98.724	106.013	121.187	121.321
Adm. Pública	46.890	48.273	57.764	52.465
Comércio	16.921	18.354	19.281	22.784
Serviços	18.669	20.469	23.955	27.306
Ind. de Transformação	5.514	5.777	6.769	7.189
Construção Civil	6.632	8.974	8.960	7.088
Agropecuária	2.881	2.928	3.260	3.115
SIUP*	1.018	1.025	978	1.054
Extrativa Mineral	199	213	220	320

Fonte: MTE/RAIS.

Nota: (*) SIUP: Serviços Industriais de Utilidade Pública.

Educação

24 - Dados gerais da educação básica

Discriminação	2008	2009	2010	2011
Matrícula Inicial¹	255.448	258.348	256.754	260.079
Educação Infantil	25.721	27.207	27.517	29.006
Ensino Fundamental	164.043	166.068	166.041	166.217
Ensino Médio	33.113	34.765	36.295	38.502
Ed. Jovens e Adultos	29.763	27.721	24.527	24.558
Educação Especial	1.024	710	627	358
Educação Profissional	1.784	1.877	1.747	1.438
Funções Docentes²	9.830	9.566	9.796	10.011
Educação Infantil	1.129	1.260	1.319	1.447
Ensino Fundamental	6.958	6.792	6.938	6.959
Ensino Médio	1.469	1.518	1.679	1.746
Ed. Jovens e Adultos	1.339	1.321	1.204	1.250
Educação Especial	182	103	102	56
Educação Profissional	58	61	51	51
Estabelecimentos³	1.738	1.761	1.717	1.714
Educação Infantil	304	411	434	460
Ensino Fundamental	1.593	1.601	1.558	1.551
Ensino Médio	111	115	123	124
Ed. Jovens e Adultos	454	416	350	388
Educação Especial	12	7	6	2
Educação Profissional	4	4	4	4
Indígena	163	163	177	182
Turmas	8.960	9.326	9.505	9.857
Educação Infantil	1.134	1.303	1.351	1.485
Ensino Fundamental	6.786	6.906	6.961	7.079
Ensino Médio ⁴	1.040	1.117	1.193	1.293

Fonte: MEC/INEP/Censo Escolar.

Notas: (1) O mesmo aluno pode ter mais de uma matrícula.

(2) O mesmo docente pode atuar em mais de um nível/modalidade de ensino e em mais de um estabelecimento.

(3) O mesmo estabelecimento pode oferecer mais de um nível/modalidade de ensino.

(4) Inclui turmas do ensino médio integrado a educação profissional e normal/magistério.

Obs.: Nos anos de 2008 e 2009 os dados referentes a matrícula inicial foram redistribuídos de acordo com os informados pelo Censo Escolar.

Tabela 25 - Taxa de analfabetismo por município, 15 anos ou mais

Municípios	1991	2000	2010
Acre	34,3	23,7	16,6
Acrelândia	-	28,7	15,9
Assis Brasil	30,1	27,8	20,4
Brasiléia	36,4	24,1	20,3
Bujari	-	37,4	25,2
Capixaba	-	39,2	21,7
Cruzeiro do Sul	44,9	26,4	18,7
Epitaciolândia	-	23,6	15,7
Feijó	58,3	56,5	36,8
Jordão	-	61,6	25,6
Mâncio Lima	51,3	30,0	23,1
Manoel Urbano	60,7	43,9	31,6
Marechal Thaumaturgo	-	51,9	34,8
Plácido de Castro	36,9	24,5	18,8
Porto Acre	-	28,9	22,2
Porto Walter	-	52,4	34,9
Rio Branco	21,7	12,9	8,9
Rodrigues Alves	-	50,7	31,6
Santa Rosa do Purus	-	62,5	33,1
Sena Madureira	51,8	32,2	24,1
Senador Guiomard	34,5	25,0	17,9
Tarauacá	63,9	42,8	32,1
Xapuri	47,0	28,2	20,7

Fonte: IBGE - Censos Demográficos (1991, 2000 e 2010)/DATASUS.

Nota: Alguns dados de 1991 e 2000 foram alterados em relação a publicação anterior, conforme nova metodologia.

Tabela 26 - Taxa de analfabetismo por zona e sexo, 15 anos ou mais

Discriminação	% Analfabetos				
	Total*	Rural	Urbana	Feminina	Masculina
Brasil					
2004	11,5	25,9	8,7	11,3	11,7
2009	9,7	22,8	7,4	9,6	9,8
Norte					
2004	12,7	22,3	9,6	11,9	13,5
2009	10,6	18,7	8,4	9,7	11,4
Acre					
2004	17,3	32,8	12,1	15,5	19,0
2009	15,4	27,7	12,7	13,1	17,9

Fonte: IPEA.

Nota: (*) Dados retificados.

Tabela 27 - Taxa de rendimento no ensino fundamental e médio

Taxas de rendimento	2008	2009 ¹	2010	2011 ²
Taxa de Aprovação				
Ensino fundamental	83,3	82,4	86,9	88,7
1ª a 4ª Série	81,7	81,6	85,7	87,7
5ª a 8ª Série	86,1	83,1	88,6	90,1
Ensino médio	77,7	74,5	78,8	79,7
Taxa de Reprovação				
Ensino fundamental	11,1	6,9	8,7	7,9
1ª a 4ª Série	13,2	8,0	10,4	9,5
5ª a 8ª Série	7,5	5,8	6,1	5,6
Ensino médio	7,9	7,8	8,6	8,5
Taxa de Abandono				
Ensino fundamental	5,6	4,1	4,4	3,4
1ª a 4ª Série	5,1	3,5	3,9	2,8
5ª a 8ª Série	6,4	4,8	5,3	4,3
Ensino médio	14,4	13,1	12,6	11,8

Fonte: MEC/INEP; Secretaria de Estado de Educação.

Nota: (1) Em 2009 a lei 9.394 alterou a nomenclatura usual de ensino.

(2) Dados preliminares.

Tabela 28 - Evolução do desempenho no Sistema Nacional de Avaliação da Educação Básica - SAEB

Ano	Ensino fundamental				Ensino médio	
	4ª Série		8ª Série		3ª Série	
	Português	Matemática	Português	Matemática	Português	Matemática
Desempenho						
2001	148,7	153,6	222,5	223,1	247,0	258,4
2003	159,6	160,7	226,0	229,1	263,1	274,5
2005	172,5	174,0	228,2	226,7	252,6	257,1
2007*	172,8	184,4	227,2	236,4	259,6	264,8
2009*	185,3	198,0	240,5	238,1	264,3	261,5
2011*	184,3	198,6	234,7	240,2	254,7	257,1
Posição no ranking Brasil						
2001	25	27	22	26	19	22
2003	21	25	15	21	12	9
2005	11	14	14	18	17	19
2007*	13	18	18	20	10	13
2009*	9	13	9	12	9	12
2011*	15	15	15	18	20	20

Fonte: MEC/INEP/SAEB

Nota: (*) Prova Brasil/SAEB.

Escolas urbanas sem as federais.

Tabela 29 - Evolução do desempenho no Índice de Desenvolvimento da Educação Básica - IDEB

(continua)

Ano	Ensino fundamental						Ensino médio		
	4ª série / 5º ano			8ª série / 9º ano			3ª Série		
	Acre	Norte	Brasil	Acre	Norte	Brasil	Acre	Norte	Brasil
Desempenho									
2007	3,8	3,4	4,2	3,8	3,4	3,8	3,5	2,9	3,5
2009	4,3	3,8	4,6	4,1	3,6	4,0	3,5	3,3	3,6
2011	4,6	4,5	5,0	4,2	3,7	4,1	3,4	3,3	3,7

(conclusão)

Posição no ranking							
Ano	Ensino fundamental				Ensino médio		
	4ª série / 5º ano		8ª série / 9º ano		3ª Série		
	Norte	Brasil	Norte	Brasil	Norte	Brasil	
2007	4º	15º	1º	9º	1º	9º	
2009	2º	14º	1º	7º	2º	11º	
2011	4º	15º	1º	7º	5º	16º	

Fonte: MEC/INEP/IDEB.

Tabela 30 - Número de escolas com abastecimento de água, energia elétrica e esgoto - 2012

Municípios	Total de escolas	Infraestrutura disponível		
		Abastecimento de água	Energia elétrica	Esgoto
Acre	1.695	1.824	1.700	1.719
Acrelândia	17	19	17	17
Assis Brasil	59	63	60	59
Brasiléia	71	77	71	71
Bujari	41	42	41	41
Capixaba	22	22	22	22
Cruzeiro do Sul	176	187	176	176
Epitaciolândia	27	27	27	27
Feijó	153	156	153	154
Jordão	70	75	70	70
Mâncio Lima	51	54	51	51
Manoel Urbano	33	34	33	33
Marechal Thaumaturgo	85	91	85	85
Plácido de Castro	36	40	36	36
Porto Acre	48	51	48	48
Porto Walter	49	49	49	49
Rio Branco	261	322	264	282
Rodrigues Alves	71	74	71	71
Santa Rosa do Purus	50	51	50	50
Sena Madureira	173	175	173	174
Senador Guiomard	39	43	39	39
Tarauacá	94	101	95	94
Xapuri	69	71	69	70

Fonte: SEE/Gerência de Estatística e Informação Educacional.

Nota: Pode existir mais de um tipo de infraestrutura disponível por escola.

Tabela 31 - Dados gerais da educação superior no Estado

Descrição por categoria administrativa	2007	2008	2009	2010	2011
Nº de matrículas em cursos de graduação presencial	17.840	18.649	16.951	21.342	29.919
Pública	9.159	9.185	9.827	12.313	13.311
Federal	9.159	9.185	9.827	12.313	13.311
Privada	8.681	9.464	7.124	9.029	16.608
Particular	7.645	8.531	6.315	9.029	16.608
Comun/confes/filant*	1.036	933	809	-	-
Nº de cursos de graduação presencial	147	156	150	168	176
Pública	108	121	110	127	130
Federal	108	121	110	127	130
Privada	39	35	40	41	46
Particular	35	31	36	41	46
Comun/confes/filant*	4	4	4	-	-
Nº de instituições	9	9	10	10	11
Pública	1	1	1	1	2
Federal	1	1	1	1	1
Privada	8	8	9	9	9
Particular	6	6	7	9	9
Comun/confes/filant*	2	2	2	-	-

Fonte: MEC/INEP/DEAES.

Nota: (*)Comunitária/Confessionais/Filantrópica.

Tabela 32 - Instituições de Ensino Superior - 2011

(continua)

Discriminação	Cursos
Instituições Particulares	
Faculdade da Amazônia Ocidental - FAAO	Administração
	Arquitetura e Urbanismo
	Artes Visuais
	Ciências Contábeis
	Direito
	Psicologia
	Secretariado Executivo
	Serviço Social
Turismo	
Faculdade Barão do Rio Branco - FAB	Administração
	Arquitetura e Urbanismo
	Ciências Contábeis
	Direito
	Educação Física
	Enfermagem
	Fisioterapia
	Gestão Ambiental
	Odontologia
	Psicologia
	Redes de Computadores
	Sistema de Informação
Instituto de Ensino Superior do Acre - IESACRE	Administração
	Direito
	Engenharia Elétrica
	Gestão Comercial
	Gestão de Recursos Humanos
	Gestão Pública
	Marketing
	Produção Audiovisual
Serviço Social	
Faculdade de Desenvolvimento Sustentável de Cruzeiro do Sul - IEVAL	Administração
	Ciências Contábeis

Tabela 32 - Instituições de Ensino Superior - 2011

(continua)

Discriminação	Cursos
Faculdade do Acre - FAC	Banco de Dados
	Ciências Biológicas
	Serviço Social
Faculdade Diocesana São José - FADISE	Filosofia
Faculdade de Educação Acreana Euclides da Cunha - INEC	Geografia
	Pedagogia
Faculdade Meta - FAMETA	Administração
	Biomedicina
	Ciências Biológicas
	Enfermagem
	Farmácia
	Fisioterapia
	Pedagogia
Sistema de Informação	
Faculdade de Teologia e Filosofia - SINAL	Filosofia
Instituições Públicas	
Universidade Federal do Acre - UFAC	Agronomia
	Artes Cênicas
	Ciências Biológicas
	Ciências Econômicas
	Ciências Sociais
	Ciências Sociais - Antropologia
	Ciências Sociais - Ciências Políticas
	Ciências Sociais - Sociologia
	Comunicação Social (Jornalismo)
	Direito
	Educação Física
	Enfermagem
	Engenharia Agrônoma
	Engenharia Civil
Engenharia Elétrica	
Engenharia Florestal	

Tabela 32 - Instituições de Ensino Superior - 2011

(conclusão)

Discriminação	Cursos
Universidade Federal do Acre - UFAC	Filosofia
	Física
	Formação Docente para Indígenas
	Formação Docente para Indígenas - Ciências da Natureza
	Formação Docente para Indígenas - Ciências Sociais e Humanidades
	Formação Docente para Indígenas - Linguagem e Artes
	Geografia
	História
	Letras - Espanhol
	Letras - Francês
	Letras - Inglês
	Letras - Língua Portuguesa
	Matemática
	Medicina
	Medicina Veterinária
	Música
	Nutrição
	Pedagogia
	Química
	Saúde Coletiva
Sistema de Informação	
Instituto Federal de Educação, Ciência e Tecnologia do Acre - IFAC	Agroecologia
	Ciências Biológicas
	Física
	Gestão Ambiental
	Interdisciplinar em Ciências Naturais
	Logística
	Matemática
	Química

Fonte: MEC/INEP

Tabela 33 - Unidades de educação profissional do Instituto Dom Moacyr Grechi e cursos técnicos ofertados - 2012

Unidades de educação profissional	Cursos técnicos
Centro de Educação Profissional Escola Técnica em Saúde Maria Moreira da Rocha	Técnico em Nutrição e Dietética
	Técnico em Saúde Bucal
Centro de Educação Profissional Escola da Floresta Roberval Cardoso - Rio Branco	Técnico em Agropecuária
Centro de Educação Profissional em Serviços Campos Pereira - Rio Branco	Técnicos em Logística
	Técnico em Comércio Exterior
	Técnico em Manutenção e Suporte em Informática
	Técnico em Artes Visuais
	Técnico em Arte Dramática
	Técnico em Produção de Áudio e Vídeo
	Técnico em Comunicação Visual
	Técnico em Comércio
	Técnico em Guia de Turismo
Técnico em Composição e Arranjo	
Centro de Formação e Tecnologia do Juruá - CEFLOLA - Cruzeiro do Sul	Técnico em Manutenção e Suporte em Informática
	Técnico em Saúde Bucal
	Técnico em Agropecuária

Fonte: Instituto Estadual de Desenvolvimento da Educação Profissional Dom Moacyr Grechi.

Tabela 34 - Número de vagas ofertadas nos cursos de educação profissionalizante público

Ano	Quantidade de vagas ofertadas	
	Formação Inicial e Continuada (FIC)	Formação Técnica
2007	2.946	701
2008	7.891	932
2009	6.244	1.019
2010	7.169	1.358
2011	8.412	2.251
2012	8.204	1.499

Fonte: Instituto Estadual de Desenvolvimento da Educação Profissional Dom Moacyr Grechi.

Nota: Formação Inicial e Continuada (FIC) - São cursos básicos e rápidos que visam a formação de identidade profissional, com curta carga horária, sem exigência de formação ou escolaridade mínima, e sem regulamentação ou normatização específica. Formação Técnica - São profissões regulamentadas, com carga horária mínima e perfil normatizados e validados pelos órgãos de educação federal e estadual. (Dec. Federal 5.154/04).

Saúde

Tabela 35 - Indicadores de mortalidade e natalidade

Coefficientes	2008	2009	2010	2011
Taxa de Mortalidade Geral ¹	4,0	4,3	4,3	4,4
Taxa de Mortalidade Infantil ²	17,9	19,2	17,5	14,0
Taxa de Mortalidade Neonatal Precoce ²	8,1	8,8	8,5	6,8
Taxa de Mortalidade Neonatal Tardia ²	2,4	2,5	2,7	1,4
Taxa de Natalidade Geral ¹	25,9	24,0	22,5	23,8

Fonte: MS/DATASUS/SINASC/SIM.

Nota: (1) - por 1.000 habitantes.

(2) - por 1.000 nascidos vivos.

Tabela 36 - Taxa de mortalidade infantil

Ano	Absoluto	Varição anual
1999	23,96	-
2000	31,26	30%
2001	24,10	-23%
2002	21,53	-11%
2003	20,39	-5%
2004	20,56	1%
2005	20,88	2%
2006	20,67	-1%
2007	22,12	7%
2008	18,04	-18%
2009	19,28	7%
2010	17,45	-9%
2011	13,95	-20%

Fonte: MS.

Tabela 37 - Número de profissionais de saúde por 1.000 habitantes

Coefficientes	2005	2006	2007	2008	2009	2010
Médicos	0,81	0,81	0,80	0,95	1,03	0,92
Odontólogos	0,52	0,54	0,53	0,57	0,62	0,62
Enfermeiros	0,57	0,55	0,99	1,02	-	1,63
Técnico em enfermagem	0,20	0,19	1,46	1,51	-	3,87
Auxiliar de enfermagem	1,73	1,69	1,74	1,80	-	2,45

Fonte: MS/SGTES/DEGERTS/CONPROF - Conselhos profissionais

Nota: Os dados relacionados a enfermeiros, técnicos em enfermagem e auxiliares de enfermagem não foram disponibilizados pelo DATASUS no ano de 2009.

Tabela 38 - Estabelecimentos de saúde por tipo

Tipo de estabelecimento de saúde	Quantidade
Total	690
Centro de Saúde/Unidade Básica	186
Central de Regulação de Serviços de Saúde	1
Centro de Regulação	2
Central de Regulação Médica das Urgências	2
Centro de Atenção Hemoterapia e ou Hematologia	3
Centro de Atenção Psicossocial	3
Clínica/Centro de Especialidade	45
Consultório Isolado	233
Cooperativa	1
Farmácia	5
Hospital Especializado	6
Hospital Geral	16
Lab. Central de Saúde Pública - LACEN	1
Policlínica	7
Posto de Saúde	28
Pronto Atendimento	2
Secretaria de Saúde	23
Unidade de Atenção a Saúde Indígena	11
Unidade de Apoio Diagnose e Terapia	44
Unidade de Vigilância em Saúde	18
Unidade Mista	10
Unidade Móvel de Nível Pré-Hospitalar na Área de Urgência	34
Unidade Móvel Fluvial	5
Unidade Móvel Terrestre	4

Fonte: MS/CNES.

Nota: O CNES abrange a totalidade dos hospitais existentes no país, assim como a dos estabelecimentos ambulatoriais vinculados ou não ao SUS.

Dados atualizados até março/2013.

Tabela 39 - Demonstrativo de leitos existentes

(continua)

Tipos de Leitos	SUS	Não SUS	Total
Total Geral	1.312	145	1.457
Cirúrgico	288	17	305
Buco Maxilo Facial	5	-	5
Cardiologia	3	1	4
Cirurgia Geral	144	9	153
Endocrinologia	3	-	3
Gastroenterologia	4	-	4
Ginecologia	35	4	39
Nefrologia/urologia	11	1	12
Neurocirurgia	17	-	17
Oftalmologia	4	-	4
Oncologia	5	-	5
Ortopedia/traumatologia	36	1	37
Otorrinolaringologia	6	-	6
Plástica	4	1	5
Torácica	4	-	4
Transplante	5	-	5
Queimado adulto	1	-	1
Queimado pediátrico	1	-	1
Clínico	495	38	533
Aids	13	-	13
Cardiologia	12	1	13
Clínica Geral	366	33	399
Dermatologia	4	-	4
Geriatría	42	-	42

Tabela 39 - Demonstrativo de leitos existentes

(conclusão)

Tipos de Leitos	SUS	Não SUS	Total
Hansenologia	3	-	3
Hematologia	4	-	4
Nefrourologia	6	1	7
Neonatologia	11	1	12
Neurologia	7	1	8
Oncologia	15	-	15
Pneumologia	10	-	10
Saúde Mental	-	1	1
Queimado adulto	1	-	1
Queimado pediátrico	1	-	1
Obstétricos	200	29	229
Obstetrícia Cirúrgica	71	11	82
Obstetrícia Clínica	129	18	147
Pediátricos	201	60	261
Pediatria Cirúrgica	183	60	243
Pediatria Clínica	18	-	18
Outras Especialidades	128	1	129
Crônicos	19	-	19
Psiquiatria	75	1	76
Pneumologia sanitária	34	-	34

Fonte: MS/DATASUS/CNES.

Nota: Dados atualizados até março/2013.

Tabela 40 - Pessoal ocupado em estabelecimentos de saúde

Descrição	2011	2012
Total	10.442	11.135
Assistente Social	58	62
Atendente de Enfermagem	150	151
Pessoal Administrativo	1.351	1.536
Cirurgião Dentista	260	273
Enfermeiros	785	825
Bioquímico/Farmacêutico	142	162
Fisioterapeuta	187	208
Fonoaudiólogo	42	43
Médicos	1.989	2.034
Nutricionista	54	62
Parteira	6	3
Pedagogo	6	6
Psicólogo	84	101
Téc. Administrativos, enfermagem, higiene dental, radiologia, saneamento, lab. e saúde da família	2.355	2.631
Terapeuta Ocupacional	1	1
Não classificados	2.972	1.114

Fonte: MS/DATASUS/CNES.

Nota: O CNES é base para o Cartão Nacional de Saúde dos profissionais que executam ações e ou serviços de Saúde pelo SUS no país.

Dados atualizados até março/2013.

Tabela 41 - Médicos, por especialidade, ocupados em estabelecimentos de saúde

(continua)

Especialidade médica	2011	2012
Total de Médicos	1.966	2.034
Acupunturista	5	4
Anatomopatologista	8	8
Anestesista	82	70
Angiologista	10	9
Cardiologista	58	57
Cirurg. de cabeça e pescoço	4	3
Cirurg. do aparelho digestivo	8	9
Cirurgião em geral	120	116
Cirurgião pediátrico	7	7
Cirurgião plástico	9	10
Cirurgião torácico	5	4
Cirurgião vascular	12	14
Citopatologista	2	2
De saúde da família	150	195
Dermatologista	9	12
Do trabalho	6	6
Endocrinologista	7	7
Endoscopista	6	8
Gastroenterologista	18	17
Alergista/Imunologista	7	7
Geriatra	6	6
Ginecologista/Obstetra	171	187

Tabela 41 - Médicos, por especialidade, ocupados em estabelecimentos de saúde

(conclusão)

Especialidade médica	2011	2012
Hansenologista	1	1
Hematologista	10	10
Hemoterapeuta	7	7
Homeopata	1	1
Infectologista	25	20
Legista	1	1
Nefrologista	7	9
Neurocirurgião	31	31
Neurologista	15	15
Oftalmologista	60	70
Oncologista	11	8
Ortopedista	94	91
Otorrinolaringologista	25	25
Patologista Clínico	5	5
Pediatra	198	206
Pneumologista	9	9
Psiquiatra	19	18
Radiologista	44	49
Radioterapeuta	1	2
Reumatologista	5	5
Urologista	24	24
Clínico Geral	624	621
Outras Especialidades	39	48

Fonte: MS/DATASUS/CNES.

Nota: O CNES é base para o Cartão Nacional de Saúde dos profissionais que executam ações ou serviços de saúde pelo SUS no país.

Dados atualizados até março/2013.

Tabela 42 - Número de casos de AIDS

Ano	Masculino	Feminino	Total
1987	3	-	3
1988	1	1	2
1989	4	-	4
1990	1	-	1
1991	5	-	5
1992	2	-	2
1993	7	-	7
1994	5	2	7
1995	2	-	2
1996	3	2	5
1997	10	-	10
1998	12	6	18
1999	9	13	22
2000	9	14	23
2001	17	8	25
2002	25	18	43
2003	20	14	34
2004	29	15	44
2005	25	23	48
2006	17	12	29
2007	25	28	53
2008	27	26	53
2009	20	16	36
2010	34	22	56
2011	36	32	68

Fonte: SESACRE/SINAN-W/Área Técnica de DST e AIDS.

Tabela 43 - Cobertura da população pela Estratégia Saúde da Família (ESF) por município

(%)

Municípios	2008	2009	2010	2011
Acre	62,3	63,2	59,5	59,5
Acrelândia	106,6	110,5	108,7	119,1
Assis Brasil	82,9	96,8	87,9	100,8
Brasileia	89,5	86,5	81,0	79,3
Bujari	46,0	42,1	39,9	63,1
Capixaba	60,9	54,8	62,7	61,6
Cruzeiro do Sul	71,7	75,2	74,3	85,7
Epitaciolândia	73,9	74,1	79,2	82,2
Feijó	45,1	46,8	45,4	49,0
Jordão	27,9	55,5	57,7	56,0
Mâncio Lima	55,6	64,7	83,3	80,2
Manoel Urbano	100,2	100,4	49,5	49,7
Marechal Thaumaturgo	107,6	96,0	103,8	107,4
Plácido de Castro	97,3	93,7	97,8	90,4
Porto Acre	128,7	117,1	110,4	115,3
Porto Walter	59,8	66,6	62,2	71,4
Rio Branco	49,7	50,1	42,1	36,7
Rodrigues Alves	29,6	49,7	57,8	68,2
Santa Rosa do Purus	97,1	103,4	97,6	108,0
Sena Madureira	67,4	68,2	66,4	67,2
Senador Guiomard	93,0	94,3	93,1	94,5
Tarauacá	63,0	64,6	78,4	79,8
Xapuri	47,6	33,3	35,1	39,7

Fonte: MS/Sistema de Informações de Atenção Básica.

Nota: Para se obter essa cobertura usou-se a fórmula: número de equipes do ESF x 3.450 pessoas (estimado por família)/pela população total do território.

O nome Estratégia Saúde da Família (ESF) passou a ser utilizado, a partir da portaria nº 648 do Ministério da Saúde de 28 de março de 2006.

Tabela 44 - Despesa total com saúde *per capita*

(R\$ 1,00)

Municípios	2007	2008	2009	2010	2011
Acre	448,49*	578,92*	685,40*	756,49	784,78
Acrelândia	188,61	214,56	223,26	266,67	281,95
Assis Brasil	450,42	487,80	387,60	491,85	-
Brasiléia	168,28	197,48	194,17	207,53	225,38
Bujari	171,27	231,78	171,99	233,68	210,24
Capixaba	146,78	155,04	182,08	186,65	230,72
Cruzeiro do Sul	129,86	138,64	154,01	171,77	219,23
Epitaciolândia	153,85	168,74	176,32	204,15	239,79
Feijó	169,92	181,94	162,51	211,88	227,27
Jordão	312,12	368,57	391,64	309,34	346,29
Mâncio Lima	206,63	228,02	193,80	285,34	302,70
Manoel Urbano	288,05	367,95	345,86	376,97	-
Marechal Thaumaturgo	168,38	262,76	265,89	307,21	281,35
Plácido de Castro	171,34	210,14	221,63	243,23	310,29
Porto Acre	147,48	167,36	212,21	208,79	234,06
Porto Walter	187,53	261,06	317,72	324,51	364,93
Rio Branco	153,62	177,17	171,56	184,64	181,25
Rodrigues Alves	99,02	142,08	131,29	148,84	250,74
Santa Rosa do Purus	693,61	676,66	630,20	755,29	795,78
Sena Madureira	148,76	167,92	146,49	165,58	241,81
Senador Guiomard	159,84	199,11	200,96	234,13	294,25
Tarauacá	152,82	171,46	153,41	176,73	211,08
Xapuri	155,60	170,81	173,44	183,12	215,73

Fonte: MS/DATASUS/SIOSP/Prefeituras Municipais.

Nota: (*) Dados retificados.

Os municípios de Assis Brasil e Manoel Urbano não tiveram valores divulgados em 2011.

Social

Tabela 45 - Índice de Desenvolvimento Humano Municipal (IDHM)

Municípios	IDHM			Dimensões do IDHM (2010)		
	1991	2000	2010	IDHM-R	IDHM-L	IDHM-E
Acre	0,402	0,517	0,663	0,671	0,777	0,559
Acrelândia	0,247	0,451	0,604	0,584	0,808	0,466
Assis Brasil	0,314	0,425	0,588	0,578	0,770	0,456
Brasiléia	0,336	0,476	0,614	0,619	0,770	0,485
Bujari	0,267	0,460	0,589	0,603	0,772	0,439
Capixaba	0,183	0,365	0,575	0,601	0,794	0,398
Cruzeiro do Sul	0,398	0,510	0,664	0,648	0,776	0,582
Epitaciolândia	0,372	0,474	0,653	0,654	0,771	0,553
Feijó	0,258	0,323	0,539	0,559	0,723	0,388
Jordão	0,170	0,222	0,469	0,499	0,731	0,283
Mal. Thaumaturgo	0,298	0,456	0,625	0,580	0,770	0,546
Mâncio Lima	0,218	0,395	0,551	0,586	0,767	0,373
Manoel Urbano	0,186	0,301	0,501	0,479	0,726	0,361
Plácido de Castro	0,265	0,464	0,622	0,593	0,786	0,517
Porto Acre	0,259	0,443	0,576	0,593	0,771	0,418
Porto Walter	0,176	0,342	0,532	0,521	0,726	0,397
Rio Branco	0,485	0,591	0,727	0,729	0,798	0,661
Rodrigues Alves	0,245	0,399	0,567	0,518	0,736	0,477
Santa Rosa do Purus	0,167	0,277	0,517	0,519	0,781	0,340
Sena Madureira	0,317	0,451	0,603	0,593	0,810	0,456
Senador Guiomard	0,354	0,488	0,640	0,649	0,786	0,513
Tarauacá	0,274	0,386	0,539	0,554	0,720	0,392
Xapuri	0,348	0,445	0,599	0,621	0,773	0,448

Fonte: PNUD/IPEA/Fundação João Pinheiro.

Nota: IDHM serve para comparar municípios brasileiros entre si.

O IDHM-E (Educação) é composto pela situação educacional da população adulta e à população em idade escolar (crianças e jovens) alfabetização e índice de frequência à escola.

O IDHM-R (Renda) considera a renda municipal per capita.

O IDHM-L (Longevidade) leva em conta o número médio de anos que as pessoas viveriam a partir do nascimento, mantidos os mesmos padrões de mortalidade observados no ano de referência.

O IDH e IDHM não podem ser comparados.

Tabela 46 - Índice de Desenvolvimento Humano (IDH) estadual

Ano	IDH	Variação %	IDH-R	IDH-L	IDH-E
1991	0,650	-	0,651	0,677	0,623
1992	0,670	0,031	0,677	0,683	0,650
1993	0,677	0,010	0,665	0,690	0,677
1994	0,693	0,024	0,694	0,697	0,688
1995	0,707	0,020	0,719	0,704	0,698
1996	0,719	0,017	0,734	0,710	0,713
1997	0,716	-0,004	0,711	0,717	0,720
1998	0,732	0,022	0,717	0,724	0,754
1999	0,733	0,001	0,713	0,731	0,755
2000	0,729	-0,005	0,692	0,737	0,757
2001	0,741	0,016	0,714	0,743	0,765
2002	0,751	0,013	0,707	0,748	0,799
2003	0,752	0,001	0,676	0,753	0,828
2004	0,748	-0,005	0,645	0,758	0,841
2005	0,751	0,004	0,647	0,763	0,844

Fonte: PNUD/CEPAL/OIT/Fundação João Pinheiro.

Nota: O IDH serve para medir o desenvolvimento humano de países em contexto global, ou seja, em relação a si mesmos, porém inseridos em uma dinâmica pontilhada por outros países.

O IDH-E (Educação) é composto por dois indicadores: taxa de alfabetização e índice de frequência à escola.

O IDH-L (Longevidade) leva em conta a expectativa de vida.

O IDH-R (Renda) utiliza como critério a renda familiar per capita.

De acordo com a nova metodologia de cálculo utilizada não é possível realizar comparações com valores divulgados anteriormente.

O IDH e IDHM não podem ser comparados.

**Tabela 47 - Plano Territorial de Qualificação Profissional
(PLANTEQ) - 2010**

Municípios	Número de cursos	Número de capacitados
Acre	39	472
Acrelândia	1	12
Assis Brasil	2	19
Brasiléia	2	21
Bujari	2	26
Capixaba	1	12
Cruzeiro do Sul	4	48
Epitaciolândia	2	22
Feijó	-	-
Jordão	-	-
Mâncio Lima	-	-
Manoel Urbano	-	-
Marechal Thaumaturgo	-	-
Plácido de Castro	2	25
Porto Acre	2	27
Porto Walter	-	-
Rio Branco	12	145
Rodrigues Alves	-	-
Santa Rosa do Purus	-	-
Sena Madureira	2	24
Senador Guiomard	5	62
Tarauacá	-	-
Xapuri	2	29

Fonte: SEDENS.

Nota: O Programa visa gerar ocupação produtiva e renda potencializando todos os recursos e vocações econômicas da comunidade.

Tabela 48 - Ações coletivas e individuais promovidas pela SEPN - 2011

Municípios	Ações	Pessoas atendidas	Kits entregues	Descrição das atividades
Acre	79	1.593	1.034	-
Assis Brasil	1	32	32	Costura
Bujari	1	30	30	Costura
Cruzeiro do Sul	26	359	218	Produção de alimentos; Horticultura; Salão; Meliponicultura; Extração de óleo; Costura
Feijó	4	92	72	Costura; Salão; Manicure; Manutenção
Jordão	3	43	43	Panificação; Auxiliar de eletricista; Mecânico de motor de barco
Mâncio Lima	1	29	29	Meliponicultura
Manoel Urbano	6	85	70	Manicure; Costura; Salão; Artesanato com escama de pirarucu; Horticultura; Meliponicultura
Rio Branco	28	796	413	Salão; Costura; Organização de eventos; Doces e salgados; Manicure; Roçagem; Auxiliar de crédito; Vendedor; Repositor; Estoquista; Pintura residencial; Costura; Produção de alimentos
Rodrigues Alves	2	25	25	Manicure; Costura
Santa Rosa do Purus	3	45	45	Panificação; Auxiliar de eletricista; Mecânica de motor de barco
Sena Madureira	3	42	42	Salão; Costura
Xapuri	1	15	15	Costura

Fonte: Secretaria de Estado de Pequenos Negócios - SEPN.

Nota: As ações se referem a pessoa física e a pessoa jurídica (coletivas e individuais). A SEPN desenvolve ações relacionadas a empreendimentos coletivos, individuais, capacitação, entrega de equipamentos e dentre outras atividades.

Tabela 49 - Atendimentos realizados pela Defensoria Pública

Ano	Número de defensores	Número de atendimentos
2001	20	19.044
2002	35	22.358
2003	33	41.838
2004	34	45.498
2005	36	60.673
2006	50	62.819
2007	61	76.940
2008	60	88.374
2009	55	117.630
2010 ¹	49	73.079
2011	49	114.118

Fonte: DPE.

Nota: (1) Não foi informado no ano de 2010 o número de atendimentos referente aos meses de janeiro a abril.

Domicílios

Tabela 50 - Domicílios particulares permanentes, segundo algumas características e condições de ocupação

(mil unidades)

Descrição	2010		2011	
	Quant.	% sobre o total	Quant.	% sobre o total
Total de Domicílios	191	100,0	208	100,0
Urbanos	145	75,8	165	79,33
Rurais	46	24,2	43	20,7
Nº de domicílios com:				
Iluminação elétrica	178	93,3	196	95,2
Banheiro de uso exclusivo	-	-	176	85,5
Lixo coletado diretamente	143	74,8	151	73,1
Telefone	151	79,2	174	84,5
Esgotamento sanitário adequado ¹	-	-	185	89,7
Acesso a água canalizada	-	-	155	74,9
Com bens duráveis:				
Fogão	-	-	200	96,8
Televisão	166	87,1	191	92,6
Geladeira	167	87,7	189	91,7
Rádio	116	60,8	151	73,1
Filtro de água	-	-	32	15,4
Freezer	-	-	30	14,7
Máquina de Lavar	49	25,6	37	18,0
Computador	47	24,5	70	33,7
Comp. c/ acesso à internet	37	19,2	62	30,1
Condição de ocupação:	191	100,0	206	100,0
Próprio	154	81,0	164	79,3
Alugado	21	11,0	22	11,2
Cedido	14	7,3	18	8,8
Outro	1	0,7	2	0,8

Fonte: IBGE/Censo Demográfico - 2010; PNAD/2011.

Nota: (1) Domicílios com rede coletora ou fossa séptica.

Os itens sem informação não estão disponíveis no Censo Demográfico 2010.

Os dados desta tabela foram reponderados pela revisão 2008 das projeções populacionais, incluindo a tendência 2000-2010.

Infraestructura



INFRAESTRUTURA

ENERGIA

- Tabela 51 - Consumo e consumidores de energia elétrica por classe
- Tabela 52 - Consumo e consumidores de energia elétrica por município
- Tabela 53 - Capacidade instalada, disponível e demanda máxima recebida dos parques geradores de energia elétrica
- Tabela 54 - Eletrificação Rural - Programas Luz no Campo, Luz Para Todos e PRODEEM (Programa de Energia nas Comunidades Rurais e Florestais)

SANEAMENTO

- Tabela 55 - Número de ligações ativas na rede de distribuição de água, segundo os municípios
- Tabela 56 - Número de economias ativas na rede de distribuição de água, segundo os municípios

COMUNICAÇÃO

- Tabela 57 - Número de telefones fixos e públicos por município
- Tabela 58 - Acesso móvel (celular) em operação
- Tabela 59 - Emissoras de rádio
- Tabela 60 - Correios e telégrafos

TRANSPORTE

- Tabela 61 - Extensão das redes rodoviárias federais, estaduais e municipais, por situação e tipo de leito
- Mapa 04 - Extensão das redes rodoviárias federais e estaduais
- Tabela 62 - Frota total de veículos
- Tabela 63 - Distância rodoviária de Rio Branco as demais capitais do Brasil
- Tabela 64 - Distância rodoviária de Rio Branco aos demais municípios do Estado
- Tabela 65 - Distância rodoviária de Rio Branco para cidades da Bolívia e Peru
- Tabela 66 - Distância rodoviária para o Oceano Pacífico a partir da Zona de Processamento de Exportação - ZPE/AC
- Tabela 67 - Trechos navegáveis dos rios
- Tabela 68 - Dados técnicos dos aeródromos registrados na Agência Nacional de Aviação Civil - ANAC

- 
- Tabela 69 - Dados técnicos dos demais aeródromos
 - Tabela 70 - Dados técnicos dos aeroportos
 - Tabela 71 - Empresas aéreas atuantes no Estado
 - Tabela 72 - Movimento no Aeroporto Internacional de Rio Branco
 - Tabela 73 - Movimento no Aeroporto Internacional de Cruzeiro do Sul

Energia

Tabela 51 - Consumo e consumidores de energia elétrica por classe

Classe	2008	2009	2010	2011
Consumo por classe (kWh)	565.198.367	605.210.714	670.514.708	724.296.667
Residencial	251.802.019	272.037.682	309.735.008	331.922.160
Industrial	32.479.614	33.013.153	35.794.654	37.941.357
Comercial	123.951.629	130.740.304	143.669.043	159.860.394
Rural	28.885.744	30.210.754	32.581.866	35.418.265
Poder Público	77.135.299	85.376.082	92.392.091	103.167.818
Iluminação Pública	30.113.344	30.818.877	32.275.667	31.966.558
Serviço Público	19.828.194	21.928.698	22.990.909	22.990.156
Próprio	1.002.524	1.085.164	1.075.470	1.029.959
Consumidores por classe	177.883	190.279	201.771	213.094
Residencial	136.124	147.128	157.273	165.904
Industrial	776	775	754	763
Comercial	14.515	15.102	15.780	17.265
Rural	23.912	24.496	25.063	25.992
Poder Público	2.275	2.479	2.607	2.868
Iluminação Pública	201	216	217	242
Serviço Público	54	52	50	32
Próprio	26	31	27	28

Fonte: ELETROACRE (2008-2009) e ELETROBRÁS/AC (2010-2011).

Tabela 52 - Consumo e consumidores de energia elétrica por município

(continua)

Concessionárias e Municípios	Consumo (kWh)			
	2008	2009	2010	2011
Acre	565.198.367	605.210.714	670.514.708	724.296.667
Eletronorte	424.289.702	452.136.078	497.028.104	536.458.957
Acrelândia ¹	8.856.470	9.134.658	9.919.376	10.869.433
Bujari	3.402.903	3.863.228	4.425.285	5.001.329
Plácido de Castro ²	10.231.947	10.472.877	11.749.830	12.301.471
Porto Acre	6.246.104	7.192.526	8.313.752	9.236.171
Rio Branco	382.340.825	408.501.483	447.489.330	482.649.522
Senador Guimard	13.211.453	12.971.306	15.130.531	16.401.031
Eletoacre/Guascor	140.908.665	153.074.636	173.486.604	187.837.710
Assis Brasil	2.976.930	3.051.267	3.571.263	3.818.480
Brasiléia	12.637.843	14.186.576	16.372.791	18.145.912
Capixaba	4.289.136	4.429.980	4.919.456	5.819.153
Cruzeiro do Sul	52.021.160	55.673.426	62.008.286	65.836.651
Epitaciolândia	9.081.654	9.650.602	10.721.821	11.713.029
Feijó	9.620.734	10.540.856	12.045.718	13.203.417
Jordão	733.160	841.856	963.511	1.005.250
Mâncio Lima	4.299.344	4.880.402	5.720.444	6.223.495
Manoel Urbano	2.957.862	3.301.329	3.872.654	4.082.829
Marechal Thaumaturgo	1.516.625	1.667.349	2.020.446	2.090.557
Porto Walter	1.224.761	1.450.907	1.736.777	1.856.448
Rodrigues Alves	3.379.512	3.769.923	4.400.959	4.728.539
Santa Rosa do Purus	877.871	966.188	1.121.736	1.239.573
Sena Madureira	16.701.610	18.251.264	20.661.036	22.305.646
Tarauacá	11.006.150	11.920.097	13.642.608	15.235.610
Xapuri	7.584.313	8.492.614	9.707.098	10.533.121

Tabela 52 - Consumo e consumidores de energia elétrica por município

(conclusão)

Concessionárias e Municípios	Nº de consumidores			
	2008	2009	2010	2011
Acre	177.883	190.279	201.771	213.094
Eletronorte	112.465	119.369	124.874	131.307
Acrelândia ¹	4.329	4.655	4.816	4.899
Bujari	2.255	2.813	3.043	3.223
Plácido de Castro ²	5.758	5.939	6.388	6.539
Porto Acre	4.515	5.330	5.948	6.201
Rio Branco	90.484	95.316	99.018	104.462
Senador Guimard	5.124	5.316	5.661	5.983
Eletoacre/Guascor	65.418	70.910	76.897	81.787
Assis Brasil	1.436	1.631	1.794	1.846
Brasiléia	6.171	6.752	7.228	7.625
Capixaba	2.385	2.521	2.806	2.900
Cruzeiro do Sul	20.123	20.916	22.318	23.734
Epitaciolândia	3.932	4.335	4.950	5.255
Feijó	4.502	5.197	5.494	5.925
Jordão	478	546	593	766
Mâncio Lima	3.080	3.214	3.448	3.669
Manoel Urbano	1.614	1.798	1.920	2.106
Marechal Thaumaturgo	930	1.083	1.167	1.392
Porto Walter	923	1.011	1.061	1.162
Rodrigues Alves	2.846	3.055	3.302	3.466
Santa Rosa do Purus	409	448	492	545
Sena Madureira	7.535	8.395	9.335	9.787
Tarauacá	5.215	5.849	6.481	6.922
Xapuri	3.839	4.159	4.508	4.687

Fonte: ELETROACRE (2008-2009) e ELETROBRÁS/AC (2010-2011).

Nota: (1) Inclusive Vila Redenção.

(2) Inclusive Vila Campinas.

Tabela 53 - Capacidade instalada, disponível e demanda máxima recebida dos parques geradores de energia elétrica

(continua)

Concessionárias e Municípios	Capacidade instalada (kW)				
	2007	2008	2009	2010	2011
Total Geral	139.994	137.299	128.805	133.137	132.676
Eletronorte	93.410	93.410	93.410	93.410	93.410
Rio Branco ²	93.410	93.410	93.410	93.410	93.410
Eletoacre/Guascor	46.584	43.889	35.395	39.727	39.266
Assis Brasil	1.267	2.207	1.454	1.454	1.454
Brasiléia	7.135	-	-	-	-
Capixaba	1.368	1.538	-	-	-
Cruzeiro do Sul	18.848	20.559	21.366	24.466	23.888
Epitaciolândia	-	-	-	-	-
Feijó	2.769	3.181	3.285	4.153	4.196
Jordão	390	447	447	513	560
Mâncio Lima	-	-	-	-	-
Manoel Urbano	1.169	1.169	1.679	1.679	1.266
Marechal Thaumaturgo	703	1.014	1.014	1.242	1.242
Porto Walter	496	496	856	856	980
Rodrigues Alves	-	-	-	-	-
Santa Rosa do Purus	408	412	616	616	934
Sena Madureira	5.582	5.482	-	-	-
Tarauacá	3.727	4.162	4.678	4.748	4.746
Xapuri	2.722	3.222	-	-	-

Tabela 53 - Capacidade instalada, disponível e demanda máxima recebida dos parques geradores de energia elétrica

(continua)

Concessionárias e Municípios	Capacidade disponível (kW)				
	2007	2008	2009	2010	2011
Total Geral	94.184	66.302	45.838	64.791	106.520
Eletronorte	54.350	30.350	16.000	32.000	72.000
Rio Branco ²	54.350	30.350	16.000	32.000	72.000
Eletoacre/Guascor	39.834	35.952	29.838	32.791	34.520
Assis Brasil	1.050	1.250	1.350	1.454	1.360
Brasiléia	6.100	-	-	-	-
Capixaba	1.068	836	-	-	-
Cruzeiro do Sul	16.772	17.250	18.250	20.266	21.650
Epitaciolândia	-	-	-	-	-
Feijó	2.000	2.850	3.000	3.580	3.700
Jordão	346	409	355	410	440
Mâncio Lima	-	-	-	-	-
Manoel Urbano	970	700	1.400	1.050	1.080
Marechal Thaumaturgo	536	836	836	820	780
Porto Walter	448	448	636	650	550
Rodrigues Alves	-	-	-	-	-
Santa Rosa do Purus	364	373	511	511	710
Sena Madureira	4.330	4.750	-	-	-
Tarauacá	3.350	3.750	3.500	4.050	4.250
Xapuri	2.500	2.500	-	-	-

Tabela 53 - Capacidade instalada, disponível e demanda máxima recebida dos parques geradores de energia elétrica

(conclusão)

Concessionárias e Municípios	Demanda máxima ¹ (kWh)				
	2007	2008	2009	2010	2011
Total Geral	127.994	142.228	153.463	163.409	176.765
Eletronorte	96.952	107.888	121.576	135.510	148.046
Rio Branco ²	96.952	107.888	121.576	135.510	148.046
Eletoacre/Guascor	31.042	34.340	31.887	27.899	28.719
Assis Brasil	657	692	763	837	927
Brasiléia	4.623	4.933	4.657	-	-
Capixaba	725	722	779	815	-
Cruzeiro do Sul	13.678	15.273	15.894	17.344	18.763
Epitaciolândia	-	-	-	-	-
Feijó	1.969	2.138	2.837	2.869	3.112
Jordão	193	248	254	239	254
Mâncio Lima	-	-	-	-	-
Manoel Urbano	597	703	832	833	868
Marechal Thaumaturgo	420	382	442	514	527
Porto Walter	270	310	348	415	440
Rodrigues Alves	-	-	-	-	-
Santa Rosa do Purus	238	379	283	283	302
Sena Madureira	3.567	4.047	-	-	-
Tarauacá	2.317	2.622	2.902	3.750	3.526
Xapuri	1.788	1.891	1.896	-	-

Fonte: ELETROACRE (2008-2009) e ELETROBRÁS/AC (2010-2011).

Nota: (1) Demanda máxima durante o ano (horário de pico).

(2) Sistema Interligado (Rio Branco, Acrelândia, Bujari, Campinas, Plácido de Castro, Porto Acre, Redenção e Senador Guiomard).

Alguns valores de 2007 a 2010 foram retificados pela ELETROBRÁS/AC, e atualizados em relação a publicação anterior.

Tabela 54 - Eletrificação Rural - Programas Luz no Campo, Luz Para Todos e PRODEEM (Programa de Energia nas Comunidades Rurais e Florestais)

Municípios	Luz no Campo ¹		PRODEEM ²	Luz Para Todos ³	
	Rede (Km)	Famílias atendidas	Comunidades beneficiadas	Rede (Km)	Famílias atendidas
Acre	680,5	2.013	169	11.621,2	35.599
Acrelândia	101,6	311	12	593,0	1.987
Assis Brasil	-	-	12	340,2	633
Brasiléia	38,9	97	20	918,9	2.037
Bujari	-	-	9	783,7	1.795
Capixaba	-	-	6	557,4	1.684
Cruzeiro do Sul	36,2	168	19	801,5	3.158
Epitaciolândia	-	-	1	488,3	1.288
Feijó	-	-	6	357,0	1.057
Jordão	-	-	-	38,8	92
Mâncio Lima	-	-	-	208,2	563
Manoel Urbano	-	-	12	223,1	487
Marechal Thaumaturgo	-	-	-	52,4	175
Plácido de Castro	133,5	427	13	587,5	1.959
Porto Acre	-	-	3	946,8	3.288
Porto Walter	-	-	-	53,1	199
Rio Branco	139,0	332	9	1.773,1	6.660
Rodrigues Alves	-	-	3	368,1	1.765
Santa Rosa do Purus	-	-	3	14,0	24
Sena Madureira	53,2	130	5	750,7	1.873
Senador Guiomard	178,1	548	15	757,6	2.300
Tarauacá	-	-	10	404,3	1.277
Xapuri	-	-	11	603,5	1.298

Fonte: SEPLAN/PRODEEM/Programa Luz Para Todos.

Nota: (1) Obras executadas no período de 2001 e 2003.

(2) Dados referente ao período de 2000 a 2006. Neste programa, as comunidades são beneficiadas com sistemas de energia solar nas escolas e postos de saúde. Destaca-se que a partir do ano de 2006, o PRODEEM não realiza mais novas instalações, e sim revitaliza sistemas que foram instalados nos anos anteriores.

(3) Dados atualizados até dezembro/2011.

Saneamento

Tabela 55 - Número de ligações ativas na rede de distribuição de água, segundo os municípios

(continua)

Municípios	2010				
	Residencial	Comercial	Industrial	Pública	Total
Acre	77.220	2.646	46	1.162	81.074
Acrelândia	1.065	19	-	25	1.109
Assis Brasil	765	11	-	28	804
Brasileia	2.985	134	-	64	3.183
Bujari	890	11	-	24	925
Capixaba	815	16	-	23	854
Cruzeiro do Sul	7.136	160	2	108	7.406
Epitaciolândia	2.330	68	-	33	2.431
Feijó	839	10	-	16	865
Jordão	323	2	-	27	352
Mâncio Lima	1.277	19	-	40	1.336
Manoel Urbano	1.107	31	-	40	1.178
Marechal Thaumaturgo	-	-	-	-	-
Plácido de Castro	1.385	28	-	49	1.462
Porto Acre	857	15	-	20	892
Porto Walter	-	-	-	-	-
Rio Branco	45.425	1.994	32	458	47.909
Rodrigues Alves	-	-	-	-	-
Santa Rosa do Purus	342	8	-	18	368
Sena Madureira	1.852	32	1	24	1.909
Senador Guiomard	3.086	40	2	70	3.198
Tarauacá	2.594	7	1	41	2.643
Xapuri	2.147	41	8	54	2.250

Tabela 55 - Número de ligações ativas na rede de distribuição de água, segundo os municípios

(conclusão)

Municípios	2011				
	Residencial	Comercial	Industrial	Pública	Total
Acre	81.098	2.724	48	1.256	85.126
Acrelândia	1.037	25	1	33	1.096
Assis Brasil	853	14	-	34	901
Brasiléia	2.952	153	-	69	3.174
Bujari	1.197	16	1	31	1.245
Capixaba	925	24	-	27	976
Cruzeiro do Sul	7.377	153	2	102	7.634
Epitaciolândia	2.440	72	-	42	2.554
Feijó	978	16	-	21	1.015
Jordão	557	8	-	32	597
Mâncio Lima	1.534	20	-	43	1.597
Manoel Urbano	1.154	32	-	42	1.228
Marechal Thaumaturgo	645	10	-	5	660
Plácido de Castro	1.927	34	-	57	2.018
Porto Acre	959	15	-	21	995
Porto Walter	-	-	-	-	-
Rio Branco	45.425	1.994	32	458	47.909
Rodrigues Alves	-	-	-	-	-
Santa Rosa do Purus	403	6	-	19	428
Sena Madureira	3.831	42	1	85	3.959
Senador Guiomard	1.997	35	1	28	2.061
Tarauacá	2.583	9	2	42	2.636
Xapuri	2.324	46	8	65	2.443

Fonte: DEPASA.

Nota: Os municípios de Porto Walter e Rodrigues Alves estão sob responsabilidade das prefeituras e por esse motivo, ainda não possuem informações disponíveis.

Tabela 56 - Número de economias ativas na rede de distribuição de água, segundo os municípios

(continua)

Municípios	2010				
	Residencial	Comercial	Industrial	Pública	Total
Acre	82.957	3.320	46	1.265	87.588
Acrelândia	1.068	19	-	27	1.114
Assis Brasil	768	11	-	28	807
Brasiléia	3.184	138	-	65	3.387
Bujari	895	11	-	25	931
Capixaba	817	16	-	23	856
Cruzeiro do Sul	7.249	166	2	111	7.528
Epitaciolândia	2.413	68	-	35	2.516
Feijó	844	10	-	17	871
Jordão	323	2	-	27	352
Mâncio Lima	1.277	19	-	40	1.336
Manoel Urbano	1.109	31	-	42	1.182
Marechal Thaumaturgo	-	-	-	-	-
Plácido de Castro	1.393	28	-	49	1.470
Porto Acre	858	15	-	22	895
Porto Walter	-	-	-	-	-
Rio Branco	50.612	2.659	32	542	53.845
Rodrigues Alves	-	-	-	-	-
Santa Rosa do Purus	342	8	-	18	368
Sena Madureira	1.855	32	1	24	1.912
Senador Guiomard	3.095	41	2	72	3.210
Tarauacá	2.604	5	1	43	2.653
Xapuri	2.251	41	8	55	2.355

Tabela 56 - Número de economias ativas na rede de distribuição de água, segundo os municípios

(conclusão)

Municípios	2011				
	Residencial	Comercial	Industrial	Pública	Total
Acre	88.130	3.671	48	1.380	93.229
Acrelândia	1.039	25	1	33	1.098
Assis Brasil	853	14	-	34	901
Brasiléia	3.161	158	-	70	3.389
Bujari	1.200	16	1	32	1.249
Capixaba	927	24	-	27	978
Cruzeiro do Sul	7.534	164	2	105	7.805
Epitaciolândia	2.523	72	-	44	2.639
Feijó	983	16	-	22	1.021
Jordão	558	8	-	46	612
Mâncio Lima	1.600	20	-	43	1.663
Manoel Urbano	1.156	32	-	44	1.232
Marechal Thaumaturgo	645	10	-	5	660
Plácido de Castro	1.930	34	-	57	2.021
Porto Acre	960	16	-	22	998
Porto Walter	-	-	-	-	-
Rio Branco	51.872	2.923	32	554	55.381
Rodrigues Alves	-	-	-	-	-
Santa Rosa do Purus	403	6	-	19	428
Sena Madureira	3.838	43	1	87	3.969
Senador Guiomard	1.998	35	1	28	2.062
Tarauacá	2.591	9	2	42	2.644
Xapuri	2.359	46	8	66	2.479

Fonte: DEPASA.

Nota: Os municípios de Porto Walter e Rodrigues Alves estão sob responsabilidade das prefeituras e por esse motivo, ainda não possuem informações disponíveis.

Economias ativas de água é o agrupamento de conexões de rede.

Comunicação

Tabela 57 - Número de telefones fixos e públicos por município

(continua)

Municípios	2008		2009	
	Fixos	Públicos	Fixos	Públicos
Acre	59.609	4.170	59.187	4.158
Acrelândia	322	54	321	54
Assis Brasil	278	31	220	31
Brasiléia	1.000	100	948	100
Bujari	116	31	130	32
Capixaba	287	26	225	27
Cruzeiro do Sul	4.563	356	4.216	352
Epitaciolândia	628	71	624	69
Feijó	610	101	658	101
Jordão	89	15	104	16
Mâncio Lima	176	58	151	59
Manoel Urbano	134	23	154	23
Marechal Thaumaturgo	179	15	179	14
Plácido de Castro	600	87	459	77
Porto Acre	774	62	705	62
Porto Walter	118	14	129	14
Rio Branco	46.022	2.598	46.114	2.589
Rodrigues Alves	171	39	185	39
Santa Rosa do Purus	94	11	115	14
Sena Madureira	1.254	144	1.259	149
Senador Guiomard	936	127	950	127
Tarauacá	766	123	834	125
Xapuri	492	84	507	84

Tabela 57 - Número de telefones fixos e públicos por município

(conclusão)

Municípios	2010		2011	
	Fixos	Públicos	Fixos	Públicos
Acre	59.440	3.751	58.373	3.761
Acrelândia	321	54	323	54
Assis Brasil	202	29	173	29
Brasiléia	1.107	97	1.179	97
Bujari	128	32	133	32
Capixaba	268	27	264	27
Cruzeiro do Sul	3.939	344	3.725	343
Epitaciolândia	725	73	753	73
Feijó	682	101	735	101
Jordão	75	16	41	14
Mâncio Lima	152	59	148	59
Manoel Urbano	145	23	168	23
Marechal Thaumaturgo	163	21	139	26
Plácido de Castro	626	84	612	84
Porto Acre	832	62	774	63
Porto Walter	116	14	86	15
Rio Branco	46.070	2.178	45.359	2.177
Rodrigues Alves	148	41	152	44
Santa Rosa do Purus	64	14	53	16
Sena Madureira	1.226	149	1.115	149
Senador Guiomard	1.073	126	1.060	127
Tarauacá	860	125	856	125
Xapuri	518	82	525	83

Fonte: ANATEL

Tabela 58 - Acesso móvel (celular) em operação

(continua)

Mês	Número de acessos em operação				
	2007	2008	2009	2010	2011
Janeiro	278.508	375.201	470.441	540.755	670.667
Fevereiro	276.178	377.573	473.339	545.349	677.821
Março	278.313	381.550	474.106	556.621	688.067
Abril	279.636	387.876	477.067	562.784	695.962
Maiο	288.593	399.288	489.734	576.225	703.502
Junho	314.165	408.052	497.464	581.308	712.053
Julho	317.133	413.575	504.957	590.648	724.819
Agosto	324.422	423.992	512.467	601.732	735.276
Setembro	330.681	431.246	517.433	612.347	744.827
Outubro	339.493	437.616	518.794	623.758	763.026
Novembro	347.175	442.401	521.488	635.062	783.675
Dezembro	369.472	464.650	538.339	658.802	813.950

(conclusão)

Mês	Densidade (acessos por 100 habitantes)				
	2007	2008	2009	2010	2011
Janeiro	40,73	55,17	67,67	76,49	93,37
Fevereiro	40,30	55,52	67,99	77,03	94,24
Março	40,53	56,10	68,00	78,52	95,55
Abril	40,64	57,03	68,33	79,28	96,52
Maiο	41,86	58,71	70,05	81,07	97,44
Junho	45,48	60,00	71,05	81,67	98,50
Julho	45,81	60,81	72,02	82,87	100,15
Agosto	46,77	62,35	72,99	84,32	101,46
Setembro	47,58	63,41	73,59	85,69	102,66
Outubro	48,75	64,35	73,68	87,18	105,03
Novembro	49,75	65,05	73,96	88,64	107,75
Dezembro	52,84	68,32	76,25	91,84	111,77

Fonte: ANATEL.

Tabela 59 - Emissoras de rádio

(continua)

Municípios	Entidades	Frequência	Serviço
Acrelândia	Rádio e TV Maira Ltda	203	FM
Bujari	PHILADELFIA Comunicações Ltda	204	FM
Brasiléia	Líder Comunicações Ltda	1.170 khz	OM
	Fundação de Cultura e Comunicação Elias Mansour	212	FM
Cruzeiro do Sul	Radiobrás - Emp. Brasileira de Comunicação S/A	720 khz	OM
	Fundação Verdes Florestas	940 khz	OM
	Radiobrás - Emp. Brasileira de Comunicação S/A	4.765 khz	OT
	Fundação Verdes Florestas	4.865 khz	OT
	Rádio e Televisão Integração Ltda	260	FM
	Emp. Cruzeiroense de Telecomunicações de rádio e TV Ltda	265	FM
	Fundação de Cultura e Comunicação Elias Mansour	300 E	FM
Epitaciolândia	ECOACRE Rádio, Jornal e Televisão Ltda	258	FM
Feijó	Líder Comunicações Ltda	630 khz	OM
	Fundação de Cultura e Comunicação Elias Mansour	1.170 khz	OM
	Rádio e TV Maira Ltda	208	FM
Manoel Urbano	Rádio e TV Maira Ltda	203	FM
Marechal Thaumaturgo	Emp. Cruz. de Telecomunicações de Rádio e TV Ltda	203	FM
Plácido de Castro	ECOACRE Rádio, Jornal e Televisão Ltda	238	FM
Porto Acre	Rádio e TV Maira Ltda	203	FM
Porto Walter	ECOACRE Rádio, Jornal e Televisão Ltda	211	FM

Tabela 59 - Emissoras de rádio

(conclusão)

Municípios	Entidades	Frequência	Serviço
Rio Branco	Progresso do Acre Comunicações Ltda	740 khz	OM
	Progresso do Acre Comunicações Ltda	2.460 khz	OT
	Fund. Des. Rec. Hum. Cultura e do Desporto Gov. do Estado do Acre	4.885 khz	OT
	Fund. Cult. de Radiodifusão Educativa Costa Dourada	300 E	FM
	Rede União de Rádio e Televisão Ltda	234	FM
	Câmara dos deputados	218 E	FM
	Líder Comunicações Ltda	800 khz	OM
	Fund. Des. Rec. Hum. Cultura e do Desporto Gov. do Estado do Acre	1.400 khz	OM
	Progresso do Acre Comunicações Ltda	740 khz	OM
	Rádio Universitária Metropolitana Ltda	1.350 khz	OM
	Rio Branco - Rádio FM Ltda	227	FM
	Fundação de Cultura e Comunicação Elias Mansour	245	FM
	Rádio TV do Amazonas Ltda	251	FM
	Senado Federal	265 E	FM
Santa Rosa do Purus	PHILADELFIA Comunicações Ltda	203	FM
Sena Madureira	Fundação de Cultura e Comunicação Elias Mansour	670 khz	OM
Senador Guiomard	Fundação de Cultura e Comunicação Elias Mansour	290 E	FM
	Rádio Transamazônica Ltda	2.410 khz	OT
	ECOACRE Rádio, Jornal e Televisão Ltda	293	FM
Tarauacá	Fundação de Cultura e Comunicação Elias Mansour	820 khz	OM
	Fundação de Cultura e Comunicação Elias Mansour	238	FM

Fonte: ANATEL.

Nota: OM - Ondas Médias, OT - Ondas Tropicais, FM - Frequência Modular.

Dados atualizados em abril/2012.

Tabela 60 - Correios e telégrafos

Discriminação	Quantidade
Unidades de atendimento	97
Agências de correios próprias	24
Agências de correios franqueadas	2
Agências de correios comunitárias	1
Guichês de atendimento	70
Caixas de coleta	11

Fonte: Empresa Brasileira de Correios e Telégrafos - AC.

Nota: Informações referentes a maio/2012.

Transporte

Tabela 61 - Extensão das redes rodoviárias federais, estaduais e municipais, por situação e tipo de leito

Extensões totais	Rede rodoviária (km)			
	Federal ¹	Estadual	Municipal	Total
Total	1.621,8	630,1	7.020,7	9.258,4
Pavimentada	1.109,4	378,1	430,2	1.917,7
Em obras de pavimentação	110,1	60,0	-	170,1
Leito Natural	-	183,0	4.054,0	4.237,0
Implantadas	-	9,0	2.536,5	2.545,5
Em obras de implantação	-	-	-	-
Planejadas	388,1	-	-	388,1

Fonte: DERACRE.

Nota: (1) Possuem mais 14,2 km de acessos pavimentados.

Não foram contabilizados os trechos que possuem sobreposição com as rodovias federais.

Informações referentes a outubro/2012.

Mapa 04 - Extensão das redes rodoviárias federais e estaduais

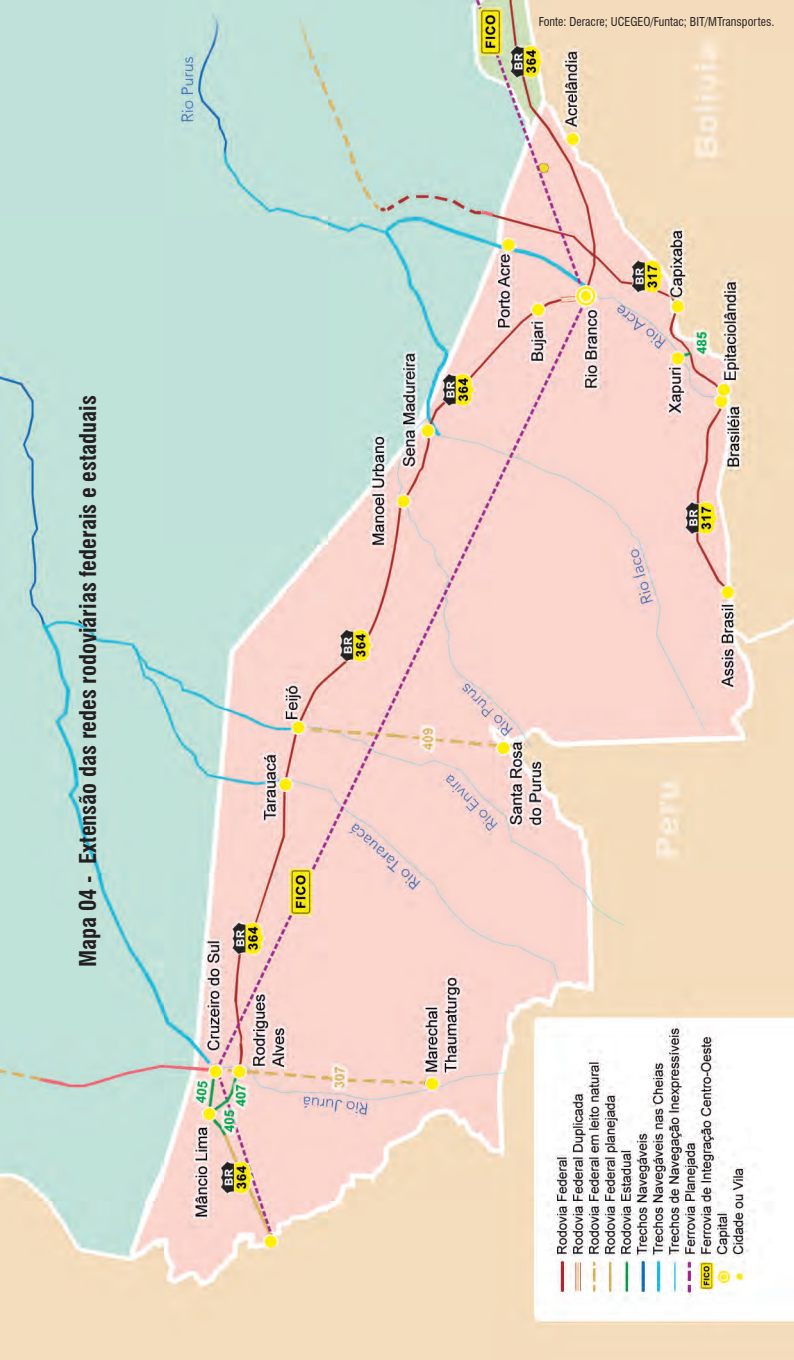

Fonte: Deracae; UCEGEO/Funtac; BIT/MTransportes.

Tabela 62 - Frota total de veículos

Municípios	2007	2008	2009	2010	2011
Acre	96.956	115.917	133.013	151.371	170.392
Acrelândia	1.453	1.852	2.142	2.636	3.118
Assis Brasil	307	389	432	551	676
Brasiléia	2.489	3.046	3.375	4.032	4.567
Bujari	416	529	613	807	963
Capixaba	418	531	612	827	976
Cruzeiro do Sul	9.494	11.257	12.558	15.157	17.364
Epitaciolândia	1.596	1.943	2.284	2.653	3.022
Feijó	846	1.085	1.179	1.482	1.758
Jordão	2	5	9	16	25
Mâncio Lima	724	937	1.103	1.435	1.745
Manoel Urbano	124	175	212	320	428
Marechal Thaumaturgo	4	12	28	69	105
Plácido de Castro	1.302	1.673	1.883	2.303	2.666
Porto Acre	781	1.023	1.208	1.571	1.831
Porto Walter	3	6	18	42	63
Rio Branco	70.893	83.614	87.722	106.427	118.116
Rodrigues Alves	33	95	150	301	465
Santa Rosa do Purus	28	44	59	63	72
Sena Madureira	1.843	2.332	2.688	3.370	3.960
Senador Guiomard	1.792	2.299	2.578	3.311	3.864
Tarauacá	1.411	1.815	1.984	2.334	2.658
Xapuri	997	1.255	1.356	1.664	1.950
Outros	-	-	8.820	-	-

Fonte: DETRAN/AC; adaptado por SEPLAN/DEP.

Tabela 63 - Distância rodoviária de Rio Branco as demais capitais do Brasil

Capitais	Distância (km)
Aracajú	4.763
Belém	4.931
Belo Horizonte	3.584
Boa Vista	2.230
Brasília	3.123
Campo Grande	2.684
Cuiabá	1.990
Curitiba	3.669
Florianópolis	3.976
Fortaleza	5.396
Goiânia	2.924
João Pessoa	5.356
Macapá*	-
Maceió	5.039
Manaus	1.445
Natal	5.533
Palmas	3.784
Porto Alegre	4.196
Porto Velho	544
Recife	5.243
Rio de Janeiro	4.007
Salvador	4.457
São Luís	4.968
São Paulo	3.604
Teresina	4.900
Vitória	4.109

Fonte: DNIT.

Nota: (*) Dado não disponibilizado.

Tabela 64 - Distância rodoviária de Rio Branco aos demais municípios do Estado

Municípios	Distâncias (km)
Acrelândia	113,7
Assis Brasil	340,9
Brasiléia	230,0
Bujari	22,0
Capixaba	80,4
Cruzeiro do Sul	633,5
Epitaciolândia	228,9
Feijó	362,0
Mâncio Lima	664,9
Manoel Urbano	223,4
Plácido de Castro	96,2
Porto Acre	62,0
Rodrigues Alves	630,9
Sena Madureira	139,1
Senador Guiomard	24,0
Tarauacá	406,6
Xapuri	184,7

Fonte: DNIT/DERACRE.

Nota: Nos municípios de Jordão, Marechal Thaumaturgo, Porto Walter e Santa Rosa do Purus acesso somente aéreo e fluvial.

Tabela 65 - Distância rodoviária de Rio Branco para cidades da Bolívia e Peru

Destino	Distância (km)
Cobija/Bolívia	230
La Paz/Bolívia	1.710
Puerto Maldonado/Peru	550
Cusco/Peru	1.070
Lima/Peru	2.200

Fonte: DNIT/DERACRE.

Tabela 66 - Distância rodoviária para o Oceano Pacífico a partir da Zona de Processamento de Exportação - ZPE/AC

Destino	Distância (km)
Assis Brasil (Brasil)	314,9
Puerto Maldonado (Peru)	524,0
Cusco (Peru)	1.044,0
Porto de Matarani (Peru)	1.471,0
Porto de Ilo (Peru)	1.501,0
Porto de Callao (Lima/Peru)	2.174,0

Fonte: DNIT/DERACRE.

Nota: ZPE - Localizada no município de Senador Guimard.

Tabela 67 - Trechos navegáveis dos rios

Regionais	Rios	Trecho	Épocas	Capacidade da embarcação
Juruá	Rio Juruá	Cruzeiro do Sul/ Porto Walter	Águas médias e altas	800
			Águas baixas	10
	Rio Juruá	Porto Walter/ Mal. Thaumaturgo	Águas médias e altas	300
			Águas baixas	6
	Rio Juruá	Mal. Thaumaturgo/ Foz do Breu	Águas médias e altas	250
			Águas baixas	4
Tarauacá/ Envira	Rio Tarauacá	Foz do Envira/ Jordão	Águas médias e altas	400
			Águas baixas	4
	Rio Envira	Foz do Envira/Seringal Califórnia	Águas médias e altas	400
			Águas baixas	4
Purus	Rio Purus	Boca do Acre/ Santa Rosa	Águas médias e altas	400
			Águas baixas	4
	Rio Iaco	Foz do Purus/ Sena Madureira	Águas médias e altas	400
			Águas baixas	10
Baixo Acre	Rio Acre	Boca do Acre/ Rio Branco	Águas médias e altas	500
			Águas baixas	10
Alto Acre	Rio Acre	Rio Branco/ Xapuri	Águas médias e altas	300
			Águas baixas	7
	Rio Acre	Xapuri/ Brasília	Águas médias e altas	200
			Águas baixas	4
	Rio Acre	Brasília/ Assis Brasil	Águas médias e altas	100
			Águas baixas	2

Fonte: DERACRE.

Tabela 68 - Dados técnicos dos aeródromos registrados na Agência Nacional de Aviação Civil - ANAC

Municípios	Coordenadas geográficas	Classe	Dimensões da pista (m)	Elevação (m)	Natureza do piso	Resistência do pavimento	Condições operacionais
Jordão	09° 11' 25" S, 071° 56' 49" W	1-B	900 x 18	365	TSD	3.970 kg/ 0,50 MPa	VFR diurna
Manoel Urbano	08° 50' 57" S, 069° 15' 59" W	1-C	900 x 18	162	CBUQ	3.970 kg/ 0,50 MPa	VFR diurna
Marechal Thaumaturgo	08° 57' 34" S, 072° 46' 47" W	1-C	1.100 x 18	229	TSD	3.970 kg/ 0,50 MPa	VFR diurna
Porto Walter	08° 16' 18" S, 072° 44' 43" W	1-B	900 x 18	242	TSD	3.970 kg/ 0,50 MPa	VFR diurna
Santa Rosa do Purus	09° 26' 47" S, 070° 28' 58" W	1-C	1.100 x 23	229	TSD	3.970 kg/ 0,50 MPa	VFR diurna

Fonte: DERACRE.

Nota: Aeródromo - Pista de pouso e decolagem dentro das normas de segurança do Depart. de Aviação Civil (homologação).

C.B.U.Q - Concreto betunioso usinado a quente.

T.S.D - Tratamento superficial duplo.

Dados referentes ao ano de 2011.

Tabela 69 - Dados técnicos dos demais aeródromos

Municípios	Coordenadas geográficas	Classe	Dimensões da pista (m)	Elevação (m)	Natureza do piso	Resistência do pavimento	Condições operacionais
Assis Brasil ¹	10° 55' 52", S 69° 34' 01" W	1-C	1.200 x 30	290	Areia e brita melhorada	Compac-tação (95% do Proctor Modificado)	VFR
Feijó ²	08° 08' 27" S, 70° 20' 50" W	1-C	1.200 x 24	120	CBUQ	3.970 kg/ 0,50 MPa	VFR diurna
Tarauacá ²	08° 9' 17" S, 07° 46' 58" W	1-C	1.130 x 14	197	CBUQ	3.970 kg/ 0,50 MPa	VFR diurna
Xapuri ²	10° 38' 01" S, 68° 33' 02" W	1-B	1.018 x 24	150	TSD	3.970 kg/ 0,50 MPa	VFR diurna

Fonte: DERACRE.

Nota: VFR FR - Regra de voo visual.

(1) O aeródromo de Assis Brasil é administrado pelo 7º Batalhão de Engenharia de Combate.

(2) Os aeródromos de Feijó, Tarauacá e Xapuri foram homologados pela INFRAERO e são administrados pelo Governo Estadual.

Dados referentes ao ano de 2011.

Tabela 70 - Dados técnicos dos aeroportos

Municípios	Coordenadas geográficas	Classe	Dimensões da pista (m)	Elevação (m)	Natureza do piso	Resistência do pavimento	Condições operacionais
Cruzeiro do Sul	07° 35' 58", S 072° 46' 10", W	3	2.400m X 45m	194	Asfalto	32/F/A/ X/T	VFR FR; IFR
Rio Branco	09° 52' 09", S 067° 53' 39", W	4	2.158m x 45m	120	Asfalto	78/F/D/ X/T	VFR FR; IFR

Fonte: INFRAERO.

Nota: Aeroporto - Estrutura de pista de pouso e decolagem, pista de rolamento, pátio de estacionamento, terminal de passageiros e hangares.

VFR FR - Regra de voo visual.

IFR - Regra de voo por instrumento

Dados referentes ao ano de 2011.

Tabela 71 - Empresas aéreas atuantes no Estado

Empresas	Vôo/dia		Programação semanal	Tipo de aeronave
	Quantidade	Origem		
GOL	3	Fortaleza, São Luiz, Belém, Santarém, Manaus e Porto Velho	Diariamente	Boeing 737-700
		Brasília		
		Cruzeiro do Sul		
TAM	2	Brasília	Diariamente	Airbus A-320
TRIP	2	Cruzeiro do Sul	2ª, 3ª, 4ª, 5ª, 6ª	EMBRAER 190
		Manaus e Porto Velho		
TRIP	3	Belo Horizonte e Porto Velho	Diariamente	EMBRAER 190

Fonte: INFRAERO.

Nota: Dados referentes ao ano de 2011.

Tabela 72 - Movimento no Aeroporto Internacional de Rio Branco

Discriminação	2008	2009	2010	2011	2012
Tráfego					
Pousos/ Decolagens	12.326	13.392	16.019	16.352	12.749
Passageiros					
Embarque/ Desembarque	302.551	323.114	355.916	393.811	384.877
Carga Aérea (t)					
Embarque/ Desembarque	1.327	1.598	1.204	1.319	1.297

Fonte: INFRAERO.

Tabela 73 - Movimento no Aeroporto Internacional de Cruzeiro do Sul

Discriminação	2008	2009	2010	2011	2012
Tráfego					
Pousos/ Decolagens	4.963	5.186	6.642	6.127	6.302
Passageiros					
Embarque/ Desembarque	88.460	96.778	124.973	123.497	73.660
Carga Aérea (kg)					
Embarque/ Desembarque	417.683	365.815	316.575	392.160	162.848

Fonte: INFRAERO.

Economia



ECONOMIA

PRODUTO INTERNO BRUTO

- Tabela 74 - Produto Interno Bruto - PIB
- Gráfico 02 - Taxa de crescimento real do PIB - 2010
- Gráfico 03 - Taxa de crescimento real acumulada (2002-2010) do PIB do Brasil, Região Norte e UFs
- Gráfico 04 - PIB *per capita* do Brasil e das Unidades da Federação - 2010
- Tabela 75 - Valor Adicionado (VA) do Estado por atividade econômica
- Tabela 76 - Participação (%) das atividades econômicas no Valor Adicionado
- Gráfico 05 - Evolução da participação (%) dos setores no Valor Adicionado
- Tabela 77 - Produto Interno Bruto Municipal
- Tabela 78 - Participação (%) dos setores econômicos no Valor Adicionado (VA) dos municípios, por setor predominante - 2010
- Tabela 79 - PIB *per capita* municipal

BALANÇA COMERCIAL

- Tabela 80 - Balança Comercial
- Gráfico 06 - Evolução das exportações
- Tabela 81 - Balança Comercial por município
- Tabela 82 - Principais produtos exportados para outros países
- Tabela 83 - Principais produtos importados de outros países

ÍNDICES DE INFLAÇÃO

- Tabela 84 - Principais indicadores inflacionários do Brasil

COMÉRCIO, INDÚSTRIA E SERVIÇOS

- Tabela 85 - Número de unidades locais de empresas, salários e pessoal ocupado por município - 2010
- Tabela 86 - Unidades locais de empresas por classificação das atividades econômicas
- Tabela 87 - Dados gerais das unidades locais industriais, segundo a divisão de atividades - 2009 e 2010
- Tabela 88 - Número de unidades locais por classificação de atividades e faixas de pessoal ocupado - 2010
- Tabela 89 - Número de unidades locais de empresas por município - 2010
- Tabela 90 - Variação (%) mensal dos Indicadores de desempenho global da Indústria de Rio Branco

- Tabela 91 - Dados gerais das empresas comerciais com atuação no Estado por divisão de comércio
- Tabela 92 - Dados regionalizados do segmento empresarial não financeiro do setor de serviços
- Tabela 93 - Índice e custos da construção civil

ESTABELECIMENTOS BANCÁRIOS

- Tabela 94 - Estabelecimentos bancários - 2012
- Tabela 95 - Cheques trocados - Quantidade e valor dos documentos transitados

EXTRATIVISMO VEGETAL

- Tabela 96 - Quantidade produzida e valor da produção dos principais produtos extrativos
- Tabela 97 - Produção de borracha natural bruta subsidiada

AGROPECUÁRIA

- Tabela 98 - Confronto dos resultados dos dados estruturais dos Censos Agropecuários
- Tabela 99 - Quantidade produzida e valor da produção dos produtos agrícolas
- Tabela 100 - Mecanização na recuperação de áreas degradadas, por município
- Tabela 101 - Programa de Aquisição de Alimentos da Agricultura Familiar (PAA) - 2011
- Tabela 102 - Efetivo do rebanho de bovinos por município
- Tabela 103 - Abate de bovinos por município
- Tabela 104 - Produção de leite por município
- Tabela 105 - Produção estimada da pesca, por modalidade
- Tabela 106 - Programa de fortalecimento da piscicultura

FEIRA AGROPECUÁRIA

- Tabela 107 - Volume de negócios (R\$) realizados na EXPOACRE
- Gráfico 07 - Volume de negócios (R\$) realizados na EXPOACRE - 2012

ORÇAMENTO FAMILIAR

- Tabela 108 - Aquisição alimentar domiciliar *per capita* anual por produtos (quilograma) - 2008/2009
- Tabela 109 - Renda monetária e não monetária média mensal familiar - 2008/2009
- Tabela 110 - Despesa de consumo monetária e não monetária média mensal familiar - 2008/2009

Produto Interno Bruto

Tabela 74 - Produto Interno Bruto - PIB

Ano	Produto Interno Bruto				Variação real anual (%) por setor de atividade		
	(R\$ Milhões)		Variação real anual (%)	PIB per capita (R\$)	Agropecuária	Indústria	Serviços
	Preços correntes	Preços do ano anterior					
1995	1.237	-	-	2.512	-	-	-
1996	1.460	1.262	2,01	2.884	-10,8	1,2	5,4
1997	1.555	1.448	-0,83	2.993	-21,8	4,6	2,7
1998	1.694	1.626	4,53	3.182	13,3	4,1	3,2
1999	1.867	1.764	4,09	3.334	16,5	4,5	2,2
2000	2.154	1.943	4,11	3.739	2,8	6,5	3,7
2001	2.475	2.236	3,80	4.176	1,7	11,6	3,1
2002	2.868	2.584	4,39	4.707	3,3	4,1	4,9
2003	3.305	2.980	3,89	5.278	10,3	-4,6	4,0
2004	3.940	3.555	7,58	6.251	5,4	13,1	7,2
2005	4.483	4.230	7,36	6.694	5,8	11,3	6,0
2006	4.835	4.725	5,41	7.041	-6,6	18,4	5,5
2007	5.761	5.151	6,54	8.789	9,8	11,7	4,5
2008	6.730	6.158	6,91	9.896	14,7	5,8	4,8
2009	7.386	6.809	1,17	10.687	-3,1	-1,2	2,4
2010*	8.477	8.191	10,90	11.567	21,1	12,7	7,5

Fonte: IBGE/Coord. das Contas Nacionais; SEPLAN/DEP.

Nota: (*) Dados sujeitos a alteração.

Gráfico 02 - Taxa de crescimento real do PIB - 2010

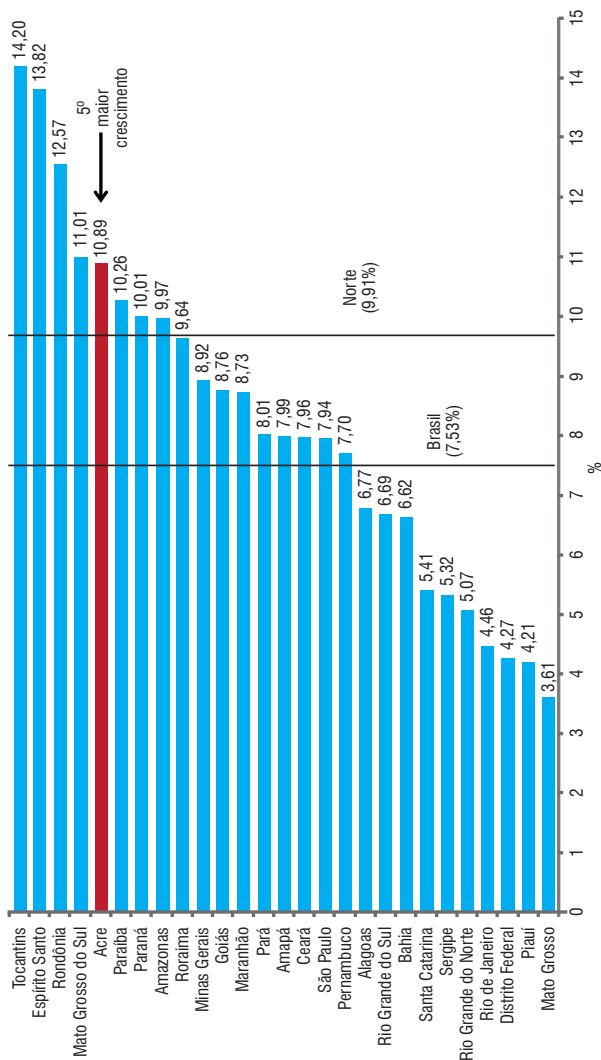

Fonte: IBGE/Coord. de Contas Nacionais; SEPLAN/DEP.

Gráfico 03 - Taxa de crescimento real acumulada (2002-2010) do PIB do Brasil, Região Norte e UFs



Gráfico 04 - PIB per capita do Brasil e das Unidades da Federação - 2010



Fonte: IBGE/Coord. de Contas Nacionais; SEPLAN/DEF

Tabela 75 - Valor Adicionado (VA) do Estado por atividade econômica

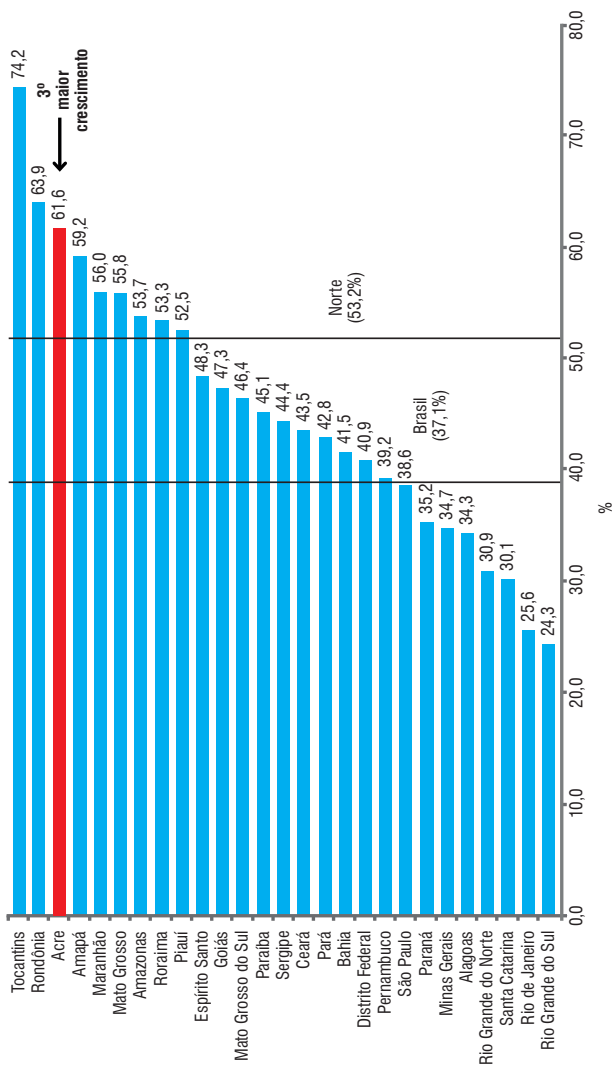
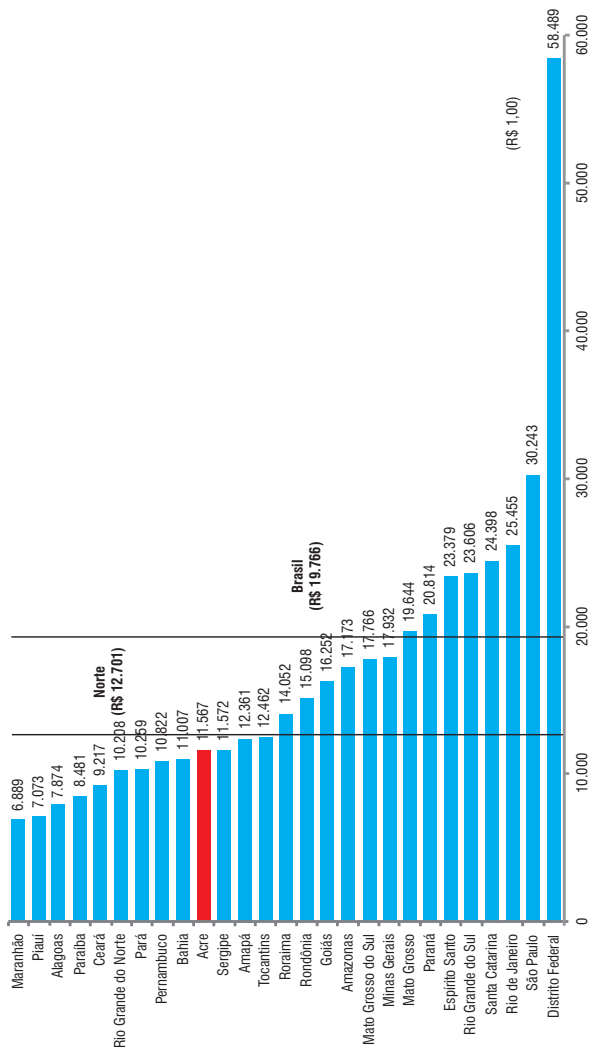
(R\$ Milhão)

Setor e atividade econômica	2005	2006	2007 ¹	2008 ¹	2009	2010 ²
Valor Adicionado Total	4.108	4.388	5.276	6.193	6.797	7.743
Agropecuária	822	739	906	1.150	1.172	1.463
Indústria	473	567	773	770	862	1.105
Indústria extrativa mineral	0,5	1,6	4,2	6,0	3	2
Indústria de transformação	137	130	253	210	186	323
Construção civil	228	352	417	462	558	665
Produção e distribuição de eletricidade e gás, água, esgoto e limpeza urbana	107	85	100	92	115	115
Serviços	2.812	3.082	3.596	4.273	4.762	5.175
Comércio	429	421	537	794	800	835
Transportes, armazenagem e correio	94	121	142	128	193	207
Serviços de informação	82	86	76	132	181	144
Intermediação financeira, seguros e previdência complementar	105	122	140	148	171	233
Atividades imobiliárias e aluguel	412	425	487	533	589	626
Administração, saúde e educação públicas	1.373	1.571	1.809	2.069	2.279	2.585
Outros	318	335	406	468	548	546

Fonte: IBGE/Coord. das Contas Nacionais; SEPLAN/DEP.

Nota: (1) Alguns valores de 2007 e 2008 foram atualizados em relação a publicação anterior.

(2) Dados sujeitos a alteração.

Tabela 76 - Participação (%) das atividades econômicas no Valor Adicionado

(%)

Setor e atividade econômica	2005	2006	2007 ¹	2008 ¹	2009	2010 ²
Valor Adicionado Total	100,00	100,00	100,00	100,00	100,00	100,00
Agropecuária	20,02	16,84	17,18	18,57	17,25	18,89
Indústria	11,52	12,93	14,66	12,44	12,69	14,27
Indústria extrativa mineral	0,01	0,04	0,08	0,10	0,05	0,03
Indústria de transformação	3,34	2,95	4,79	3,40	2,73	4,17
Construção civil	5,56	8,01	7,90	7,46	8,21	8,59
Produção e distribuição de eletricidade e gás, água, esgoto e limpeza urbana	2,61	1,93	1,89	1,49	1,70	1,48
Serviços	68,46	70,23	68,16	68,99	70,07	66,84
Comércio	10,45	9,59	10,17	12,82	11,77	10,78
Transportes, armazenagem e correio	2,29	2,77	2,69	2,06	2,84	2,67
Serviços de informação	1,99	1,96	1,43	2,14	2,67	1,86
Intermediação financeira, seguros e previdência complementar	2,55	2,78	2,65	2,39	2,52	3,00
Atividades imobiliárias e aluguel	10,03	9,69	9,23	8,61	8,67	8,09
Administração, saúde e educação públicas	33,42	35,80	34,30	33,41	33,53	33,38
Outros	7,74	7,64	7,69	7,56	8,06	7,06

Fonte: IBGE/Coord. das Contas Nacionais; SEPLAN/DEP.

Nota: (1) Alguns valores de 2007 e 2008 foram atualizados em relação a publicação anterior.

(2) Dados sujeitos a alteração.

Gráfico 05 - Evolução da participação (%) dos setores no Valor Adicionado



Fonte: IBGE/Coord. de Contas Nacionais - SEPLAN/DEP.

Nota: (1) Alguns valores de 2007 e 2008 foram atualizados em relação a publicação anterior.

(2) Dados sujeitos a alteração.

(3) Exceto Administração Pública.

Tabela 77 - Produto Interno Bruto Municipal

(R\$ 1.000)(continua)

Municípios	2005	2006	2007	2008	2009	2010
Acre	4.482.920	4.834.620	5.760.501	6.730.108	7.386.436	8.476.515
Acrelândia	114.493	121.402	146.110	146.133	151.120	187.532
Assis Brasil	30.328	33.337	40.441	54.412	48.347	54.642
Brasileia	117.728	129.056	155.458	174.844	194.980	228.256
Bujari	78.688	74.859	103.857	106.144	88.708	138.096
Capixaba	78.364	76.346	96.986	82.582	89.053	136.845
Cruzeiro do Sul	393.292	427.940	489.697	593.955	684.349	834.876
Epitaciolândia	88.597	93.747	110.241	128.040	129.641	149.949
Feijó	145.150	145.585	164.153	200.903	239.317	264.531
Jordão	23.838	30.126	39.420	53.402	41.673	48.355
Mâncio Lima	49.794	54.628	70.249	88.277	103.295	123.659
Manoel Urbano	31.316	35.555	43.620	60.235	61.479	67.533
Marechal Thaumaturgo	37.700	49.180	67.806	80.375	109.182	113.424
Plácido de Castro	139.910	114.376	149.337	179.804	204.411	200.173
Porto Acre	72.783	95.212	122.463	142.897	160.341	150.710
Porto Walter	25.962	32.316	41.386	51.112	64.432	86.823
Rio Branco	2.369.239	2.601.183	3.040.676	3.547.942	3.837.371	4.311.124
Rodrigues Alves	51.524	61.313	75.098	87.289	153.170	234.732
Santa Rosa do Purus	15.350	17.568	22.747	27.814	28.091	35.735
Sena Madureira	234.644	215.528	255.686	346.590	371.556	393.483
Senador Guiomard	137.315	171.324	216.490	209.480	217.154	248.193
Tarauacá	164.424	162.089	198.074	237.843	258.505	291.011
Xapuri	82.483	91.952	110.504	130.035	150.262	176.832

Tabela 77 - Produto Interno Bruto Municipal

(conclusão)

Municípios	Participação (%) no PIB do Estado					
	2005	2006	2007	2008	2009	2010
Acre	100,0	100,0	100,0	100,0	100,0	100,0
Acrelândia	2,6	2,5	2,5	2,2	2,0	2,2
Assis Brasil	0,7	0,7	0,7	0,8	0,7	0,6
Brasiléia	2,6	2,7	2,7	2,6	2,6	2,7
Bujari	1,8	1,5	1,8	1,6	1,2	1,6
Capixaba	1,7	1,6	1,7	1,2	1,2	1,6
Cruzeiro do Sul	8,8	8,9	8,5	8,8	9,3	9,8
Epitaciolândia	2,0	1,9	1,9	1,9	1,8	1,8
Feijó	3,2	3,0	2,8	3,0	3,2	3,1
Jordão	0,5	0,6	0,7	0,8	0,6	0,6
Mâncio Lima	1,1	1,1	1,2	1,3	1,4	1,5
Manoel Urbano	0,7	0,7	0,8	0,9	0,8	0,8
Marechal Thaumaturgo	0,8	1,0	1,2	1,2	1,5	1,3
Plácido de Castro	3,1	2,4	2,6	2,7	2,8	2,4
Porto Acre	1,6	2,0	2,1	2,1	2,2	1,8
Porto Walter	0,6	0,7	0,7	0,8	0,9	1,0
Rio Branco	52,9	53,8	52,8	52,7	52,0	50,9
Rodrigues Alves	1,1	1,3	1,3	1,3	2,1	2,8
Santa Rosa do Purus	0,3	0,4	0,4	0,4	0,4	0,4
Sena Madureira	5,2	4,5	4,4	5,1	5,0	4,6
Senador Guiomard	3,1	3,5	3,8	3,1	2,9	2,9
Tarauacá	3,7	3,4	3,4	3,5	3,5	3,4
Xapuri	1,8	1,9	1,9	1,9	2,0	2,1

Fonte: IBGE/Coord. das Contas Nacionais; SEPLAN/DEP.

Tabela 78 - Participação (%) dos setores econômicos no Valor Adicionado (VA) dos municípios, por setor predominante - 2010

Municípios por setor econômico predominante	Participação (%) dos setores no VA do município				
	Agropecuária	Indústria	Serviços	Adm. Pública	Total
Agropecuária predominante					
Acrelândia	46,3	10,0	18,0	25,7	100,0
Bujari	61,2	3,8	12,5	22,6	100,0
Capixaba	56,8	5,0	14,3	23,9	100,0
Plácido de Castro	37,6	9,7	18,8	33,9	100,0
Porto Acre	39,3	8,6	15,7	36,4	100,0
Porto Walter	43,4	5,0	11,3	40,3	100,0
Rodrigues Alves	64,5	2,9	10,2	22,4	100,0
Sena Madureira	36,8	8,3	20,7	34,2	100,0
Xapuri	33,4	13,9	19,4	33,3	100,0
Serviços predominante					
Rio Branco	2,8	19,4	47,2	30,6	100,0
Administração Pública predominante					
Assis Brasil	25,6	6,5	22,9	44,9	100,0
Brasiléia	28,7	10,6	25,3	35,4	100,0
Cruzeiro do Sul	24,6	10,3	30,0	35,0	100,0
Epitaciolândia	24,6	7,2	30,6	37,6	100,0
Feijó	26,3	9,1	18,4	46,2	100,0
Jordão	24,7	6,2	10,3	58,8	100,0
Mâncio Lima	29,3	7,1	16,9	46,8	100,0
Manoel Urbano	24,1	8,4	18,8	48,7	100,0
Marechal Thaumaturgo	33,3	5,4	10,0	51,3	100,0
Santa Rosa do Purus	19,6	7,1	13,2	60,2	100,0
Senador Guiomard	23,6	26,3	18,7	31,4	100,0
Tarauacá	27,7	7,6	20,0	44,7	100,0

Fonte: IBGE/Coord. de Contas Nacionais; SEPLAN/DEP; elaborado por SEPLAN/DEP.

Tabela 79 - PIB per capita municipal

Municípios	PIB per capita (R\$ 1,00)					
	2005	2006	2007	2008	2009	2010*
Acre	6.694	7.041	8.789	9.896	10.687	11.567
Acrelândia	9.999	10.301	12.683	12.185	12.345	14.958
Assis Brasil	5.990	6.469	7.558	9.782	8.539	8.995
Brasiléia	6.643	7.148	8.154	8.811	9.634	10.649
Bujari	9.342	8.554	15.873	15.732	13.099	16.297
Capixaba	11.089	10.313	11.483	9.277	9.589	15.534
Cruzeiro do Sul	4.663	4.934	6.622	7.771	8.887	10.645
Epitaciolândia	6.428	6.605	8.206	9.165	9.114	9.915
Feijó	3.796	3.698	5.247	6.234	7.418	8.188
Jordão	5.145	6.462	6.506	8.427	6.392	7.404
Mâncio Lima	3.906	4.165	5.096	6.131	6.992	8.111
Manoel Urbano	4.101	4.533	6.102	8.130	8.192	8.454
Marechal Thaumaturgo	4.459	5.798	5.191	5.850	7.648	7.988
Plácido de Castro	8.382	6.722	8.653	10.027	11.210	11.637
Porto Acre	6.023	7.719	8.928	9.982	10.921	10.180
Porto Walter	5.232	6.662	5.066	5.965	7.276	9.466
Rio Branco	7.749	8.281	10.462	11.776	12.542	12.842
Rodrigues Alves	5.260	6.138	6.043	6.700	11.380	16.376
Santa Rosa do Purus	4.521	4.903	5.762	6.672	6.446	7.749
Sena Madureira	7.113	6.412	7.470	9.746	10.274	10.358
Senador Guiomard	6.697	8.158	11.477	10.757	11.025	12.317
Tarauacá	5.420	5.278	6.157	7.125	7.629	8.192
Xapuri	6.024	6.619	7.720	8.752	9.965	11.042

Fonte: IBGE/Coord. das Contas Nacionais; SEPLAN/DER.
Nota: (*) Dados sujeitos a alteração.

Balança Comercial

Tabela 80 - Balança Comercial

Ano	Exportação		Importação		Saldo Exp - Imp
	US\$ 1.000 FOB	Var. % *	US\$ 1.000 FOB	Var. % *	
2003	5.360	40,05	818	-77,51	4.542
2004	9.063	69,09	573	-29,95	8.490
2005	12.787	41,09	501	-12,48	12.286
2006	19.539	52,80	2.022	303,38	17.517
2007	19.372	-0,85	1.651	-18,38	17.721
2008	22.066	13,91	1.141	-30,89	20.925
2009	15.720	-28,76	1.393	22,16	14.327
2010	20.734	31,89	2.957	112,24	17.777
2011	16.977	-18,12	6.749	128,20	10.229
2012	9.413	-44,55	4.552	-32,54	4.861

Fonte: MDIC.

Nota: (*) Var. % => Critério de Cálculo: Anual = Sobre o ano anterior na mesma proporção.

Gráfico 06 - Evolução das exportações

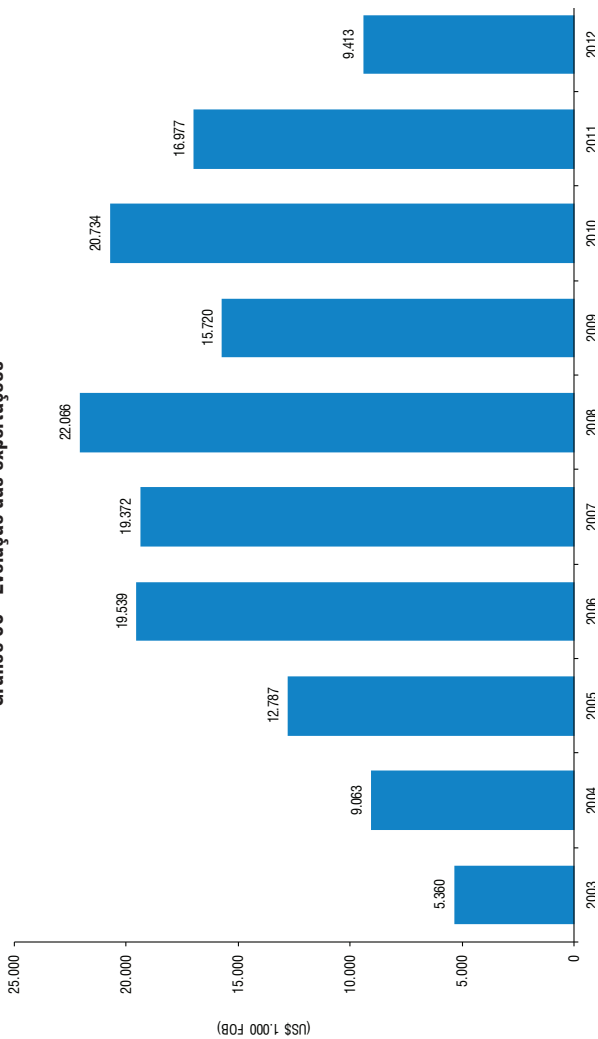

Fonte: MIDIC; elaborado por SEPLAN/DEP.

Tabela 81 - Balança Comercial por município

(US\$ 1,00 FOB) (continua)

Municípios	2011		
	Exportação	Importação	Saldo
Total Geral	19.848.444	6.774.865	13.073.579
Brasiléia	6.142.844	68.630	6.074.214
Capixaba	11.016	-	11.016
Cruzeiro do Sul	-	133.294	-133.294
Epitaciolândia	4.408.532	557.954	3.850.578
Rio Branco	9.286.052	6.011.152	3.274.900
Senador Guiomard	-	3.835	-3.835

(US\$ 1,00 FOB) (conclusão)

Municípios	2012		
	Exportação	Importação	Saldo
Total Geral	11.813.199	4.592.780	7.220.419
Brasiléia	4.185.040	185.750	3.999.290
Capixaba	-	-	-
Cruzeiro do Sul	-	-	-
Epitaciolândia	4.044.704	284.931	3.759.773
Rio Branco	3.583.455	4.114.974	-531.519
Senador Guiomard	-	7.125	-7.125

Fonte: MDIC.

Nota O município de Senador Guiomard foi incluído no cálculo da Balança Comercial a partir de 2011.

Os dados das exportações por unidades da federação são consolidados por zona produtora, enquanto as exportações por municípios são consolidados por domicílio fiscal.

Tabela 82 - Principais produtos exportados para outros países

(continua)

Produtos	2011		
	US\$ F.O.B.	Part. %	Kg Líquido
Total das exportações	16.977.146	100,00	19.428.092
Castanha-do-pará, fresca ou seca, com casca	5.087.480	29,97	7.051.864
Mad. comp. face d/ mad. n/ conif, espessura <6mm	4.600.804	27,10	4.727.176
Outras madeiras perf. etc., não coníferas	2.209.949	13,02	1.321.353
Outras madeiras serradas/cortadas em folhas	1.322.311	7,79	1.429.965
Outs. mad. comp. folheada, espess n/ sup. a 6mm	1.158.110	6,82	1.409.148
Arroz (carga ou castanho), descascado	785.837	4,63	1.142.850
Madeira de cedro, serrada/cortada em folhas, etc.	612.123	3,61	373.060
Outras obras de madeira	270.701	1,59	154.218
Outras madeiras tropicais, serradas/cort. fls.	111.157	0,65	180.165
Madeira de ipê, serrada/cortada em folhas, etc.	101.409	0,60	84.547
Monofilamentos (monofios), etc. de polim. cloreto	92.083	0,54	31.286
Tripas de bovinos, frescas, refrig. congel. salg.	76.406	0,45	19.405
Prepars. e conservas, de sardinhas, inteiras	65.907	0,39	18.430
Argamassas e concretos, não refratários	51.815	0,31	246.960
Arroz semibranqueado, etc. n/ parbolizado, polido	47.782	0,28	76.950
Outras miudezas comestíveis de bovino, congelados	40.602	0,24	10.247
Outros perfis de ferro/aço, obt/ a cab. a frio	37.833	0,22	38.636
Outros cimentos e argamassas, refratários	35.822	0,21	194.459
Secadores p/ madeiras, pastas de papel, papéis	33.245	0,20	4.000
Demais produtos	235.770	1,36	913.373

Tabela 82 - Principais produtos exportados para outros países

(conclusão)

Produtos	2012		
	US\$ F.O.B.	Part. %	Kg Líquido
Total das exportações	9.413.168	100,00	10.142.675
Castanha-do-pará, fresca ou seca, com casca	2.805.131	29,80	4.149.760
Outras madeiras perf. etc., não coníferas	1.855.459	19,71	1.191.139
Outras madeiras serradas/cortadas em folhas	1.098.226	11,67	1.338.994
Madeira de cedro, serrada/cortada em folhas, etc.	624.039	6,63	377.396
Outras substâncias de animais, p/ preparar prods.	467.920	4,97	20
Outs. mad. comp. folheada, espess n/ sup. a 6mm	441.140	4,69	295.713
Madeira compensada face d/madeira não conífera, espessura < 6mm	435.327	4,62	372.451
Folhas p/ folhead. etc. de outras madeiras	424.668	4,51	588.355
Outras madeiras tropicais, serradas/cort. fls.	340.793	3,62	512.181
Madeira de ipê, serrada/cortada em folhas, etc.	134.172	1,43	139.273
Monofilamentos (monofios), etc. de polim. cloreto	103.308	1,10	39.370
Outros cimentos e argamassas, refratários	97.912	1,04	584.286
Barras de ferro/aço, lamin. quente, dentadas, etc	77.815	0,83	66.496
Perfis de ferro/aço, obt/acab. de prods. lamin.	57.712	0,61	55.288
Outs. construções e suas partes, de ferro fund.	45.774	0,49	40.349
Outros tubos de ferro/aço n/lig. sold. dec. circ.	45.058	0,48	42.077
Tubo rígido, de polímeros de etileno	43.692	0,46	20.668
Sacos, bolsas, cartuchos, de polim. de etileno	31.432	0,33	12.941
Arroz semibranqueado, etc. n/ parbolizado, polido	27.396	0,29	32.400
Demais produtos	256.194	2,71	283.518

Fonte: MDIC.

Tabela 83 - Principais produtos importados de outros países

(continua)

Produtos	2011		
	US\$ F.O.B.	Part. %	Kg Líquido
Total das importações	6.748.547	100,00	31.091.959
Outros aviões a turboélice, etc. 7T < peso <= 15T,V	2.087.800	30,94	3.969
Partes de geradores de gás de ar/gás de água	1.249.469	18,51	558
Outs. motores diesel, estacionários, pot > = 337,5k	317.245	4,70	11.369
Outras carregadoras-transportadoras de carreg.	266.031	3,94	74.990
Farinha de trigo	240.597	3,57	570.000
Válvulas de admissão ou de escape, p/ motores	135.110	2,00	1.463
Câmeras tv c/3 ou + captadores de imagem	132.149	1,96	37
Outras partes para motores diesel e semidiesel	126.803	1,88	1.000
Outros alhos frescos ou refrigerados	105.984	1,57	68.150
Outros rolamentos de esferas	90.123	1,34	3
Extrusoras p/ materiais termoplásticos, diam.	89.353	1,32	6.990
Outras bielas, para motores diesel/semidiesel	85.752	1,27	1.076
Jogos/sortidos de juntas, em bolsas, envelopes	68.684	1,02	328
Outras madeiras serradas/cortadas em folhas	68.630	1,02	352.619
Guias de válvulas, p/ motores diesel ou semidiesel	65.947	0,98	550
Automóveis c/ motor explosão, cm3 > 3000, até 6 pa.	62.705	0,93	2.034
Outros veículos p/ movim. carga, autopropulsores	61.925	0,92	13.700
Motores de explosão, p/ aviação	61.251	0,91	268
Outros tipos de cimento "portland"	60.792	0,90	319.944
Demais produtos	1.372.197	20,34	29.662.911

Tabela 83 - Principais produtos importados de outros países

(conclusão)

Produtos	2012		
	US\$ F.O.B.	Part. %	Kg Líquido
Total das importações	4.552.424	100,00	2.689.644
Outros aviões a turboélice, etc. 7T < peso < = 15T,V	2.235.800	49,11	2.048
Outs. motores diesel, estacionários, pot > = 337.5k	324.406	7,13	1.2400
Farinha de trigo	253.166	5,56	655.500
Outros aparelhos de raios x, p/ diagnóstico médico	238.814	5,25	3.680
Outros cebols frescas ou refrigeradas	187.472	4,12	437.123
Outras madeiras serradas/cortadas em folhas	146.626	3,22	648.220
Outras carregadoras-transportadoras de carreg.	116.274	2,55	33.540
Válvulas de admissão ou de escape, p/ motores	80.994	1,78	1.135
Outros tipos de cimento "portland"	79.872	1,75	475.113
Outros empilhadeiras autopropulsoras, de motor	70.673	1,55	7.822
Aparelhos de raios x, d diagnóstico p/ mamografia	69.327	1,52	228
Outras bielas, para motores diesel/semidiesel	65.613	1,44	913
Extrusoras p/ materiais termoplásticos, diam.	62.524	1,37	8.530
Árvores de "comes" para comando de válvulas	51.399	1,13	10
Outras partes para motores diesel e semidiesel	50.536	1,11	509
Outras carregadoras/pas-carregadoras, de carrega.	35.900	0,79	10.330
Castanha-do-pará, fresca ou seca, sem casca	33.000	0,72	30.000
Massas alimentícias, cont. ovos, n/cozidas, n/rec.	29.416	0,65	75.000
Outros turboaliment. de ar, p < = 50kg, p/motor explo.	28.496	0,63	289
Demais produtos	392.116	8,62	287.254

Fonte: MDIC.

Índices de Inflação

Tabela 84 - Principais indicadores inflacionários do Brasil

Ano	Índices (acumulados/ano - %)		
	IPCA	INPC	IGP-M
2002	12,53	14,74	25,30
2003	9,30	10,38	8,69
2004	7,60	6,13	12,42
2005	5,69	5,05	1,20
2006	3,14	2,81	3,85
2007	4,46	5,16	7,75
2008	5,90	6,48	9,81
2009	4,31	4,11	-1,71
2010	5,91	6,47	11,32
2011	6,50	6,08	5,09
2012	5,84	6,20	7,81

Fonte: IBGE (IPCA e INPC); FGV (IGP-M).

Nota: IGP-M: Índice Geral dos Preços do Mercado. Composto por três índices:

IPA (Índice de Preços no Atacado) e representa 60% do índice; IPC (Índice de Preços ao Consumidor), com 30% e INCC (Índice Nacional do Custo da Construção), com 10%.

IPCA: Índice de Preços ao Consumidor Amplo. Calculado para as regiões metropolitanas, mede a variação nos preços de produtos e serviços consumidos pelas famílias com renda entre 1 e 40 salários mínimos.

INPC: Índice Nacional de Preços ao Consumidor. Calculado para as regiões metropolitanas, mede a variação nos preços de produtos e serviços consumidos pelas famílias com renda entre 1 e 8 salários mínimos.

Comércio, Indústria e Serviços

Tabela 85 - Número de unidades locais de empresas, salários e pessoal ocupado por município - 2010

Municípios	Classificação Nacional de Atividades Econômicas (CNAE 2.0)				
	Número de unidades locais de empresas	Salário médio mensal*	Salário e outras remunerações (R\$ 1.000)	Pessoal ocupado em 31.12	
				Total	Assalariado
Acre	10.082	3,1	2.362.049	126.509	116.778
Acrelândia	141	2,0	10.224	900	749
Assis Brasil	62	2,2	4.645	378	322
Brasiléia	306	1,7	14.176	1.535	1.297
Bujari	40	1,5	5.044	531	503
Capixaba	59	1,8	8.613	693	649
Cruzeiro do Sul	1.440	1,8	78.192	7.874	6.367
Epitaciolândia	167	1,7	10.588	1.221	1.078
Feijó	250	2,0	17.797	1.618	1.400
Jordão	32	1,4	4.350	473	462
Mâncio Lima	105	2,0	9.037	628	550
Manoel Urbano	48	1,9	5.925	533	495
Marechal Thaumaturgo	35	1,8	9.888	816	777
Plácido de Castro	109	2,1	12.164	926	823
Porto Acre	67	2,1	7.701	578	538
Porto Walter	29	1,7	5.047	483	451
Rio Branco	6.046	3,4	2.071.857	99.628	93.803
Rodrigues Alves	87	1,9	7.215	724	670
Santa Rosa do Purus	11	2,4	3.291	212	206
Senador Guiomard	164	1,7	21.301	2.062	1.920
Sena Madureira	274	2,4	25.361	1.965	1.548
Tarauacá	450	2,1	20.198	1.745	1.343
Xapuri	160	1,7	9.435	986	827

Fonte: IBGE/CEMPRE.

Nota: (*) Em salários mínimos.

Tabela 86 - Unidades locais de empresas por classificação das atividades econômicas

(continua)

Classificação Nacional de Atividades Econômicas (CNAE 2.0)	Ano	
	2009	2010
Total	8.832	10.082
Agricultura, pecuária, produção florestal, pesca e aquicultura	98	95
Agricultura, pecuária e serviços relacionados	75	75
Produção florestal	16	14
Pesca e aquicultura	7	6
Indústrias extrativas (minerais não-metálicos)	20	21
Indústrias de transformação	493	601
Fabricação de produtos alimentícios	148	180
Fabricação de bebidas	12	9
Fabricação de produtos do fumo	2	2
Fabricação de produtos têxteis	9	15
Confecção de artigos do vestuário e acessórios	37	53
Preparação de couros e fabricação de artefatos de couro, artigos para viagem e calçados	2	2
Fabricação de produtos de madeira	94	104
Fabricação de celulose, papel e produtos de papel	4	6
Impressão e reprodução de gravações	40	45
Fabricação de coque, de produtos derivados do petróleo e de biocombustíveis	1	2
Fabricação de produtos químicos	10	14
Fabricação de produtos farmoquímicos e farmacêuticos	2	5
Fabricação de produtos de borracha e de material plástico	15	11
Fabricação de produtos de minerais não-metálicos	58	79
Metalurgia	5	4
Fabricação de produtos de metal, exceto máquinas e equipamentos	34	44
Fabricação de equipamentos de informática, produtos eletrônicos e ópticos	2	2
Fabricação de máquinas, aparelhos e materiais elétricos	2	3
Fabricação de máquinas e equipamentos	4	7
Fabricação de veículos automotores, reboques e carrocerias	12	14

Tabela 86 - Unidades locais de empresas por classificação das atividades econômicas

(continua)

Classificação Nacional de Atividades Econômicas (CNAE 2.0)	Ano	
	2009	2010
Indústrias de transformação	112	142
Fabricação de outros equipamentos de transporte, exceto veículos automotores	2	-
Fabricação de móveis	73	87
Fabricação de produtos diversos	17	24
Manutenção, reparação e instalação de máquinas e equipamentos	20	31
Eletricidade e gás	10	6
Água, esgoto, atividades de gestão de resíduos e descontaminação	13	16
Captação, tratamento e distribuição de água	9	9
Esgoto e atividades relacionadas	-	-
Coleta, tratamento e disposição de resíduos; recuperação de materiais	4	6
Descontaminação e outros serviços de gestão de resíduos	-	1
Construção	358	464
Construção de edifícios	252	293
Obras de infraestrutura	44	57
Serviços especializados para construção	62	114
Comércio; reparação de veículos automotores e motocicletas	4.353	5.311
Comércio e reparação de veículos automotores e motocicletas	368	452
Comércio por atacado, exceto veículos automotores e motocicletas	308	327
Comércio varejista	3.677	4.532
Transporte, armazenagem e correio	206	247
Transporte terrestre	110	142
Transporte aquaviário	18	12
Transporte aéreo	13	17
Armazenamento e atividades auxiliares dos transportes	35	40
Correio e outras atividades de entrega	30	36

Tabela 86 - Unidades locais de empresas por classificação das atividades econômicas

(continua)

Classificação Nacional de Atividades Econômicas (CNAE 2.0)	Ano	
	2009	2010
Alojamento e alimentação	420	564
Alojamento	97	100
Alimentação	323	464
Informação e comunicação	106	118
Edição e edição integrada à impressão	16	17
Atividades cinematográficas, produção de vídeos e de programas de televisão; gravação de som e edição de música	11	17
Atividades de rádio e de televisão	16	18
Telecomunicações	28	33
Atividades dos serviços de tecnologia da informação	14	13
Atividades de prestação de serviços de informação	21	20
Atividades financeiras, de seguros e serviços relacionados	98	116
Atividades de serviços financeiros	66	72
Seguros, resseguros, previdência complementar e planos de saúde	11	12
Atividades auxiliares dos serviços financeiros, seguros, previdência complementar e planos de saúde	21	32
Atividades imobiliárias	26	33
Atividades profissionais, científicas e técnicas	180	231
Atividades jurídicas, de contabilidade e de auditoria	76	117
Atividades de sedes de empresas e de consultoria em gestão empresarial	18	13
Serviços de arquitetura e engenharia; testes e análises técnicas	29	33
Pesquisa e desenvolvimento científico	5	2
Publicidade e pesquisa de mercado	25	41
Outras atividades profissionais, científicas e técnicas	24	21
Atividades veterinárias	3	4

Tabela 86 - Unidades locais de empresas por classificação das atividades econômicas

(conclusão)

Classificação Nacional de Atividades Econômicas (CNAE 2.0)	Ano	
	2009	2010
Atividades administrativas e serviços complementares	239	324
Aluguéis não- imobiliários e gestão de ativos intangíveis não financeiros	41	51
Seleção, agenciamento e locação de mão-de-obra	12	15
Agências de viagens, operadores turísticos e serviços de reservas	27	45
Atividades de vigilância, segurança e investigação	9	19
Serviços para edifícios e atividades paisagísticas	64	90
Serviços de escritório, de apoio administrativo e outros serviços prestados às empresas	86	104
Administração pública, defesa e seguridade social	108	119
Educação	644	435
Saúde humana e serviços sociais	179	222
Atividades de atenção à saúde humana	163	206
Atividades de atenção à saúde humana integradas com assistência social, prestadas em residências coletivas e particulares	4	4
Serviços de assistência social sem alojamento	12	12
Artes, cultura, esporte e recreação	72	73
Outras atividades de serviços	1.007	943
Organismos internacionais e outras instituições extraterritoriais	1	1

Fonte: IBGE/CEMPRE.

Tabela 87 - Dados gerais das unidades locais industriais, segundo a divisão de atividades - 2009

(continua)

Classificação Nacional de Atividades Econômicas (CNAE 2.0)	Número de unidades locais	Pessoal ocupado em 31/12	Salários, retiradas e outras remunerações	Encargos sociais e trabalhistas, indenizações e benefícios	Total de receitas líquidas de vendas	Total de custos e despesa
Total	231	5.094	46.896	12.883	531.688	456.405
Indústrias extrativas	6	79	626	94	3.805	2.170
Extração de minerais não-metálicos	6	79	626	94	3.805	2.170
Indústrias de transformação	225	5.015	46.270	12.789	527.884	454.234
Fabricação de produtos alimentícios	55	1.767	17.153	5.759	372.005	327.531
Fabricação de bebidas	5	174	1.322	312	5.292	4.480
Fabricação de produtos de minerais não-metálicos	41	897	6.804	2.069	37.606	29.050
Fabricação de produtos de madeira	40	1.062	11.119	2.256	50.140	44.674
Fabricação de móveis	19	212	1.462	230	8.517	5.044
Impressão e reprodução de gravações	11	112	1.047	272	4.214	3.162
Confeção de artigos do vestuário e acessórios	9	128	788	101	3.544	2.685
Fabricação de produtos de metal - exceto máquinas e equipamentos	11	151	1.781	422	7.089	7.959
Fabricação de artigos de borracha e plástico	6	205	1.407	392	14.871	13.790
Fabricação de produtos químicos	6	57	445	60	2.158	1.204
Fabricação de veículos automotores, reboques e carrocerias	5	36	286	54	1.591	1.225
Outros	17	214	2.656	862	20.857	13.430

Tabela 87 - Dados gerais das unidades locais industriais, segundo a divisão de atividades - 2010

(conclusão)

Classificação Nacional de Atividades Econômicas (CNAE 2.0)	Número de unidades locais	Pessoal ocupado em 31/12	Salários, retiradas e outras remunerações	Encargos sociais e trabalhistas, indenizações e benefícios	Total de receitas líquidas de vendas	Total de custos e despesa
Total	230	5.760	61.628	20.208	554.159	441.510
Indústrias extrativas	5	65	764	133	3.577	2.870
Extração de minerais não-metálicos	5	65	764	133	3.577	2.870
Indústrias de transformação	225	5.695	60.864	20.075	550.582	438.640
Fabricação de produtos alimentícios	49	1.529	15.723	6.231	234.354	221.116
Fabricação de bebidas	6	522	9.015	4.771	148.474	82.428
Fabricação de produtos de minerais não-metálicos	39	1.002	8.545	2.356	45.278	30.354
Fabricação de produtos de madeira	35	1.362	14.309	3.458	64.011	48.909
Fabricação de móveis	17	190	1.982	234	5.705	4.465
Impressão e reprodução de gravações	18	152	1.364	369	6.360	4.307
Confecção de artigos do vestuário e acessórios	9	142	1.209	136	4.494	3.652
Fabricação de produtos de metal - exceto máquinas e equipamentos	11	169	2.334	583	7.127	5.453
Fabricação de artigos de borracha e plástico	7	258	2.371	734	14.163	14.473
Fabricação de produtos químicos	6	57	577	113	1.223	1.165
Fabricação de veículos automotores, reboques e carrocerias	5	49	468	85	2.381	1.992
Outros	23	263	2.787	1.005	17.012	20.326

Fonte: IBGE/PIA (Empresa 2009 e 2010).

Nota: Exclusiva as variações monetárias passivas, as despesas financeiras, os resultados negativos de participações societárias e em sociedades em cota de participação e as despesas não-operacionais.

Tabela 88 - Número de unidades locais de empresas por classificação de atividades e faixas de pessoal ocupado - 2010

(continua)

Classificação Nacional de Atividades Econômicas (CNAE 2.0)	Faixas de pessoal ocupado				
	Total	0 a 4	5 a 9	10 a 19	20 a 29
Total	10.082	7.417	1.265	765	213
Agricultura, pecuária, produção florestal, pesca e aquicultura	95	59	20	12	1
Indústrias extrativas	21	13	4	4	-
Indústrias de transformação	743	468	123	75	31
Eletricidade e gás	6	4	-	-	-
Água, esgoto, atividades de gestão de resíduos e descontaminação	16	6	6	1	-
Construção	464	268	69	52	24
Comércio; reparação de veículos automotores e motocicletas	5.311	4.100	673	354	84
Transporte, armazenagem e correio	247	144	40	30	12
Alojamento e alimentação	564	382	99	53	14
Informação e comunicação	118	80	14	14	7
Atividades financeiras, de seguros e serviços relacionados	116	51	26	23	6
Atividades imobiliárias	33	18	8	5	2
Atividades profissionais, científicas e técnicas	231	170	32	13	6
Atividades administrativas e serviços complementares	324	219	42	23	3
Administração pública, defesa e seguridade social	119	21	10	6	4
Educação	435	356	23	34	4
Saúde humana e serviços sociais	222	153	30	22	4
Artes, cultura, esporte e recreação	73	59	5	4	1
Outras atividades de serviços	943	845	41	40	10
Serviços domésticos	-	-	-	-	-
Organismos internacionais e outras instituições extraterritoriais	1	1	-	-	-

Tabela 88 - Número de unidades locais de empresas por classificação de atividades e faixas de pessoal ocupado - 2010

(conclusão)

Classificação Nacional de Atividades Econômicas (CNAE 2.0)	Faixas de pessoal ocupado				
	30 a 49	50 a 99	100 a 249	250 a 499	500 e mais
Total	147	119	90	38	28
Agricultura, pecuária, produção florestal, pesca e aquicultura	1	1	1	-	-
Indústrias extrativas	-	-	-	-	-
Indústrias de transformação	24	10	9	3	-
Eletricidade e gás	-	1	-	1	-
Água, esgoto, atividades de gestão de resíduos e descontaminação	-	-	3	-	-
Construção	16	17	11	6	1
Comércio; reparação de veículos automotores e motocicletas	45	34	19	2	-
Transporte, armazenagem e correio	10	6	4	1	-
Alojamento e alimentação	13	2	1	-	-
Informação e comunicação	-	2	1	-	-
Atividades financeiras, de seguros e serviços relacionados	6	4	-	-	-
Atividades imobiliárias	-	-	-	-	-
Atividades profissionais, científicas e técnicas	2	5	2	1	-
Atividades administrativas e serviços complementares	10	13	6	4	4
Administração pública, defesa e seguridade social	9	7	26	17	19
Educação	6	7	2	1	2
Saúde humana e serviços sociais	3	6	-	2	2
Artes, cultura, esporte e recreação	1	1	2	-	-
Outras atividades de serviços	1	3	3	-	-
Serviços domésticos	-	-	-	-	-
Organismos internacionais e outras instituições extraterritoriais	-	-	-	-	-

Fonte: IBGE/CEMPRE.

Tabela 89 - Número de unidades locais de empresas por município - 2010

Municípios	Setor de Atividades Econômicas (CNAE)					
	Total	Agropecuária	Indústria ¹	APU ²	Comércio ³	Serviços ⁴
Acre	9.230	91	727	107	4.919	3.386
Acrelândia	126	2	22	1	67	34
Assis Brasil	58	1	4	2	37	13
Brasília	266	3	19	2	149	93
Bujari	36	2	1	2	15	16
Capixaba	55	3	6	2	18	24
Cruzeiro do Sul	1.362	7	115	2	788	450
Epitaciolândia	135	-	13	2	81	39
Feijó	236	2	11	2	127	94
Jordão	31	-	-	1	10	20
Mâncio Lima	97	1	9	3	52	32
Manoel Urbano	46	-	4	1	30	11
Marechal Thaumaturgo	33	-	1	2	22	8
Plácido de Castro	101	1	11	2	48	39
Porto Acre	62	2	5	3	22	30
Porto Walter	25	-	2	2	11	10
Rio Branco	5.495	54	405	63	2.846	2.127
Rodrigues Alves	82	1	9	2	24	46
Santa Rosa do Purus	9	-	-	2	5	2
Senador Guiomard	153	1	17	2	75	58
Sena Madureira	253	5	24	5	149	70
Tarauacá	425	5	35	2	257	126
Xapuri	144	1	14	2	86	41

Fonte: IBGE - Cadastro Central de Empresas.

Nota: (1) Indústria extrativista e de transformação.

(2) Administração pública, defesa e segurança social.

(3) Inclui reparação de veículos automotores e motocicletas.

(4) Inclui organismos internacionais e outras instituições extraterritoriais, comércio, água e esgoto, atividades de gestão de resíduos e descontaminação, construção, reparação de veículos automotores, motocicletas, transporte, armazenamento, correio, alojamento, alimentação, informação, comunicação, atividades financeiras de seguros e serviços relacionados, atividades imobiliárias, atividades profissionais e técnicas, atividades administrativas e serviços complementares, educação, saúde humana, serviços sociais, artes, cultura e recreação.

Tabela 90 - Variação (%) mensal dos indicadores de desempenho global da indústria de Rio Branco

Período	Variação (%) mensal				
	Vendas industriais	Emprego	Custo com pessoal	Dias trabalhados	Capacidade instalada
Jan/10	0,06	1,27	1,02	-0,25	-0,96
Fev/10	-3,94	-0,25	-3,02	-5,48	-0,56
Abr/10	3,04	2,77	1,76	-9,35	3,32
Mai/10	-1,59	3,29	3,38	0,10	3,95
Jul/10	0,08	1,77	2,29	6,67	1,34
Ago/10	4,01	1,19	0,74	0,86	0,57
Nov/10	0,11	-1,34	12,12	-4,85	1,51
Dez/10	2,18	-1,95	-10,72	-2,93	-2,22
Jan/11	-8,58	-4,47	-4,50	0,80	0,64
Fev/11	0,17	0,08	2,14	-5,92	1,14
Mar/11	-3,18	-0,13	-1,87	-4,54	-2,73
Abr/11	-1,61	-1,73	-2,66	0,22	0,22
Jun/11	7,13	0,83	1,97	2,87	2,87
Jul/11	2,51	6,12	10,03	0,71	0,71
Ago/11	8,19	-2,77	1,27	-3,87	-3,87
Set/11	-0,7	-0,27	-0,62	1,95	1,95
Out/11	-6,59	-0,14	-2,74	-0,29	-0,29
Nov/11	-2,86	0,27	3,67	1,05	1,05
Dez/11	3,47	0,74	2,68	-5,69	-5,69
Jan/12	1,85	1,16	0,48	0,52	0,01
Mar/12	1,64	-0,31	-1,62	2,87	-2,41
Abr/12	-2,11	-0,72	-3,32	-2,68	-0,28
Mai/12	3,40	0,05	4,65	3,92	1,65
Jun/12	6,01	0,32	3,09	-0,91	-0,71
Jul/12	9,23	-2,63	-5,04	0,03	-3,07
Ago/12	-1,58	-4,51	-4,29	-0,05	-4,31

Fonte: FIEAC/IEL/Pesquisa Primária.

Nota: Nos meses de março, junho, setembro, outubro de 2010, maio de 2011 e fevereiro de 2012 não houve análise sistemática de informações industriais.

Tabela 91 - Dados gerais das empresas comerciais com atuação no Estado por divisão de comércio

(continua)

Classificação Nacional de Atividades Econômicas (CNAE 2.0)	Divisão de comércio e grupo de atividade 2009			
	Total	Comércio de veículos, peças e motocicletas	Comércio por atacado	Comércio varejista
Número de estabelecimentos comerciais com receita de revenda (Unidades)	2.032	203	192	1.637
Pessoal ocupado em 31/12 em empresas comerciais (Pessoas)	14.882	1.673	2.275	10.934
Gastos com salários, retiradas e outras remunerações em empresas comerciais (Mil Reais)	140.288	18.628	26.278	95.382
Margem de comercialização em empresas comerciais (Mil Reais) ¹	748.792	127.379	254.624	366.789
Receita bruta de revenda de mercadorias (Mil Reais)	2.696.144	569.046	981.143	1.145.955

(conclusão)

Classificação Nacional de Atividades Econômicas (CNAE 2.0)	Divisão de comércio e grupo de atividade 2010			
	Total	Comércio de veículos, peças e motocicletas	Comércio por atacado	Comércio varejista
Número de estabelecimentos comerciais com receita de revenda (Unidades)	2.175	181	215	1.779
Pessoal ocupado em 31/12 em empresas comerciais (Pessoas)	16.448	1.899	2.334	12.215
Gastos com salários, retiradas e outras remunerações em empresas comerciais (Mil Reais)	205.174	25.585	34.818	144.771
Margem de comercialização em empresas comerciais (Mil Reais) ¹	812.754	137.762	235.454	439.538
Receita bruta de revenda de mercadorias (Mil Reais)	3.359.644	694.052	1.208.222	1.457.370

Fonte: IBGE/PAC (2009 e 2010).

Nota: (1) Receita líquida de revenda menos o custo de mercadoria vendida. Refere-se ao resultado obtido pelo esforço de venda de mercadoria deduzidos dos custos de aquisição das mercadorias pelas empresas.

Tabela 92 - Dados regionalizados do segmento empresarial não financeiro do setor de serviços

(continua)

Classificação Nacional de Atividades Econômicas (CNAE 2.0)	2009			
	Número de empresas (Unidades)	Pessoal ocupado em 31/12 (Pessoas)	Receita bruta de serviços (Mil Reais)	Salários, retiradas e outras remunerações (Mil Reais)
Acre	875	13.000	848.770	141.840
Serviços prestados às famílias	317	2.992	95.363	23.977
Serviços de informação e comunicação	66	722	365.714	21.748
Serviços prestados às empresas	241	5.815	149.088	53.713
Transportes, serviços auxiliares aos transportes e correio	82	2.457	201.751	33.713
Atividades imobiliárias	22	180	8.284	1.295
Serviços de manutenção e reparação	124	576	13.935	4.696
Outras atividades de serviços	23	258	14.635	2.698

(conclusão)

Classificação Nacional de Atividades Econômicas (CNAE 2.0)	2010			
	Número de empresas (Unidades)	Pessoal ocupado em 31/12 (Pessoas)	Receita bruta de serviços (Mil Reais)	Salários, retiradas e outras remunerações (Mil Reais)
Acre	1.029	13.762	847.995	169.982
Serviços prestados às famílias	406	2.971	86.945	23.699
Serviços de informação e comunicação	77	720	333.986	20.203
Serviços prestados às empresas	274	6.766	184.233	76.108
Transportes, serviços auxiliares aos transportes e correio	99	2.375	209.113	40.236
Atividades imobiliárias	21	152	10.519	1.636
Serviços de manutenção e reparação	126	570	11.678	4.763
Outras atividades de serviços	26	208	11.521	3.337

Fonte: IBGE/PAS.

Tabela 93 - Índice e custos da construção civil

Período	Número índice	Custo médio R\$/m ²	Variação (%) no mês
01/01/2011	303,00	825,66	0,42
01/02/2011	304,45	829,63	0,48
01/03/2011	443,08	834,75	0,62
01/04/2011	443,52	835,55	0,10
01/05/2011	444,54	837,51	0,23
01/06/2011	446,45	841,08	0,43
01/07/2011	463,59	873,36	3,84
01/08/2011	464,05	874,20	0,10
01/09/2011	465,30	876,53	0,27
01/10/2011	467,21	880,16	0,41
01/11/2011	467,77	881,18	0,12
01/12/2011	467,72	881,13	-0,01
01/01/2012	467,77	881,20	0,01
01/02/2012	471,13	887,56	0,72
01/03/2012	471,23	887,73	0,02
01/04/2012	471,89	888,99	0,14
01/05/2012	473,07	891,22	0,25
01/06/2012	473,12	891,31	0,01
01/07/2012	473,73	892,43	0,13
01/08/2012	495,87	934,13	4,67
01/09/2012	496,02	934,45	0,03
01/10/2012	499,00	940,03	0,60
01/11/2012	502,04	945,79	0,61
01/12/2012	503,60	948,68	0,31

Fonte: Caixa Econômica Federal/SINAPI.

Estabelecimentos Bancários

Tabela 94 - Estabelecimentos bancários - 2012

Municípios	Número de estabelecimentos	
	Agências	Postos*
Acre	53	563
Acrelândia	1	5
Assis Brasil	1	9
Brasiléia	4	20
Bujari	-	6
Capixaba	-	8
Cruzeiro do Sul	4	63
Epitaciolândia	1	8
Feijó	2	10
Jordão	-	1
Mâncio Lima	2	6
Manoel Urbano	1	3
Marechal Thaumaturgo	-	1
Plácido de Castro	2	8
Porto Acre	-	4
Porto Walter	-	1
Rio Branco	23	351
Rodrigues Alves	-	3
Santa Rosa do Purus	-	4
Sena Madureira	3	23
Senador Guiomard	3	8
Tarauacá	3	12
Xapuri	3	9

Fonte: Banco do Brasil, Basa, Bradesco, Caixa Econômica Federal, HSBC, Itaú e Santander, adaptada pela SEPLAN/DEP.

Nota: (*) Inclui caixas eletrônicas, lotéricas, correspondente bancário, bancos, postos de atendimento e cheques expressos.

Estabelecimentos bancários com algum tipo de serviços de atendimento por município:

Banco do Brasil: Acrelândia, Assis Brasil, Brasiléia, Cruzeiro do Sul, Epitaciolândia, Feijó, Mâncio Lima, Plácido de Castro, Rio Branco, Sena Madureira, Senador Guiomard, Tarauacá e Xapuri.

BASA: Brasiléia, Cruzeiro do Sul, Feijó, Rio Branco, Sena Madureira, Tarauacá e Xapuri.

Bradesco: Assis Brasil, Brasiléia, Bujari, Capixaba, Cruzeiro do Sul, Mâncio Lima, Plácido de Castro, Rio Branco, Santa Rosa do Purus, Sena Madureira, Senador Guiomard, Tarauacá e Xapuri.

Caixa Econômica Federal: nos 22 municípios.

HSBC, Itaú e Santander: Rio Branco.

Dados atualizados em agosto/2012.

Tabela 95 - Cheques trocados - Quantidade e valor dos documentos transitados

(continua)

Período	Quantidade de cheques e outros papéis (em milhares)				
	Cheques			Fichas de compensação	
	Trocados	Devolvidos ¹	Sem fundos ²	Bloqueto de cobrança	Documento de crédito - DOC
2002	2.249,7	125,4	120,5	594,1	78,1
2003	1.832,6	112,4	107,7	620,6	121,3
2004	1.309,5	93,5	89,4	669,8	7,7
2005	1.182,0	97,3	93,0	95,2	-
2006	1.073,4	97,0	92,1	-	-
2007	918,7	86,6	77,0	-	-
2008	672,2	59,9	48,8	-	-
2009	538,5	45,9	35,6	-	-
2010	480,6	44,3	35,3	-	-
2011	373,6	39,2	31,6	-	-

(conclusão)

Período	Quantidade de cheques e outros papéis (em milhares)				
	Cheques			Fichas de compensação	
	Trocados	Devolvidos ¹	Sem fundos ²	Bloqueto de cobrança	Documento de crédito - DOC
2002	1.546,0	67,5	63,3	497,7	343,0
2003	1.122,1	82,5	78,1	566,7	151,9
2004	951,5	87,7	82,2	604,5	10,7
2005	922,8	96,0	89,5	87,7	-
2006	950,6	104,9	97,0	-	-
2007	994,7	109,3	96,7	-	-
2008	959,0	91,4	77,6	-	-
2009	830,9	76,4	62,2	-	-
2010	854,6	91,8	71,8	-	-
2011	713,8	105,0	85,4	-	-

Fonte: BACEN/COMPE.

Nota: (1) Inclui os cheques sem fundos.

(2) Inclui os cheques devolvidos.

Extrativismo Vegetal

Tabela 96 - Quantidade produzida e valor da produção dos principais produtos extrativos

Produto extrativo	2007	2008	2009	2010	2011
Quantidade Produzida					
Madeira em tora (m ³)	326.138	152.668	120.566	121.947	1.064.195
Lenha (m ³)	666.151	679.077	685.240	704.737	733.918
Hevea (látex coagulado) (Ton.)	1.226	845	533	507	499
Carvão vegetal (Ton.)	1.736	1.802	1.824	1.777	2.665
Castanha-do-Brasil (Ton.)	10.378	11.521	10.313	12.362	14.035
Açaí (fruto) (Ton.)	1.459	1.537	1.658	1.674	1.701
Copaíba (óleo) (Ton.)*	-	-	1	-	1
Valor da produção (Mil Reais)					
Madeira em tora	11.862	7.047	6.500	7.816	75.441
Lenha	4.959	6.081	6.758	7.301	9.310
Hevea (látex coagulado)	2.593	2.135	1.355	1.640	1.717
Carvão vegetal	718	817	999	1.123	1.695
Castanha-do-Brasil	12.142	9.281	8.475	14.083	19.329
Açaí (fruto)	667	745	914	924	1.256
Copaíba (óleo)	4	3	16	2	12

Fonte: IBGE/PEVS.

Nota: (*) Os anos que estão sem valor, o IBGE não disponibilizou a quantidade por ser inferior a uma tonelada.

Tabela 97 - Produção de borracha natural bruta subsidiada

Municípios	Produção (kg)				
	2007	2008	2009	2010	2011
Acre	1.672.122	1.090.877	928.246	876.071	793.722
Acrelândia	28.202	12.094	8.122	3.490	1.758
Assis Brasil	16.528	19.976	16.448	9.785	22.787
Brasiléia	321.349	187.913	84.616	81.950	105.036
Bujari	6.943	2.118	2.050	1.293	2.374
Capixaba	162.822	120.126	160.350	125.589	100.481
Cruzeiro do Sul	-	-	-	-	-
Epitaciolândia	-	-	15.046	10.886	14.820
Feijó	163.422	127.186	47.826	27.219	-
Jordão	11.632	-	-	-	-
Manoel Urbano	30.835	41.220	23.660	23.225	17.810
Marechal Thaumaturgo	-	-	15.281	-	640
Plácido de Castro	136.414	130.553	131.731	250.803	259.187
Porto Acre	3.150	3.881	562	1.400	-
Rio Branco	221.284	176.673	192.101	74.964	93.116
Sena Madureira	197.117	135.629	50.565	53.837	37.506
Senador Guiomard	62.613	45.018	51.519	69.536	59.978
Tarauacá	88.493	31.222	27.059	9.549	11.274
Xapuri	221.318	57.268	101.310	132.546	66.955

Fonte: SEAPROF.

Nota: Nos municípios de Cruzeiro do Sul, Epitaciolândia, Feijó, Jordão, Marechal Thaumaturgo e Porto Acre a produção subsidiada pode não ter ocorrido entre 2007 e 2011.

Agropecuária

Tabela 98 - Confronto dos resultados dos dados estruturais dos Censos Agropecuários

(continua)

Dados estruturais	Censo		
	1970	1975	1980
Estabelecimentos	23.102	25.001	27.371
Área total (ha)	4.122.084	4.291.777	5.679.532
Utilização das terras (ha)			
Lavouras ¹	35.307	41.187	76.608
Pastagens ²	63.354	124.104	264.202
Matas e florestas ³	3.915.172	4.047.568	5.109.464
Pessoal ocupado⁴	62.081	77.486	95.754
Tratores	24	45	248
Efetivo de animais			
Bovinos	72.166	120.143	292.190
Bubalinos	10	96	484
Caprinos	1.071	843	2.183
Ovinos	13.925	11.243	14.914
Suínos	103.125	109.625	123.669
Aves (galinhas, galos, frangas e frangos) (1.000 cabeças)	880	873	1.091
Produção animal			
Produção leite vaca (1.000 l)	5.095	6.900	14.956
Produção leite cabra (1.000 l)	-	1	-
Produção de lã (t)	-	-	-
Produção ovos de galinha (1.000 dúzias)	1.970	1.526	1.715

Tabela 98 - Confronto dos resultados dos dados estruturais dos Censos Agropecuários

(conclusão)

Dados estruturais	Censo		
	1985	1995	2006
Estabelecimentos	35.049	23.788	29.488
Área total (ha)	5.234.762	3.183.065	3.780.374
Utilização das terras (ha)			
Lavouras ¹	68.719	75.939	177.732
Pastagens ²	326.026	614.213	1.032.431
Matas e florestas ³	4.599.715	2.338.412	2.526.551
Pessoal ocupado⁴	115.659	93.586	99.289
Tratores	263	433	588
Efetivo de animais			
Bovinos	334.336	847.208	1.784.474
Bubalinos	625	919	2.050
Caprinos	2.947	4.798	7.268
Ovinos	22.798	40.258	47.684
Suínos	158.558	161.181	120.602
Aves (galinhas, galos, frangas e frangos) (1.000 cabeças)	1.414	1.416	1.436
Produção animal			
Produção leite vaca (1.000 l)	18.146	32.538	21.294
Produção leite cabra (1.000 l)	1	28	2
Produção de lã (t)	-	-	-
Produção ovos de galinha (1.000 dúzias)	1.936	1.872	1.429

Fonte: IBGE, Censo Agropecuário 1970/2006.

Nota: Lavoura permanente somente foi pesquisada a área colhida para os produtos com mais de 50 pés em 31.12.2006.

(1) Lavouras permanentes, temporárias e cultivo de flores, inclusive hidroponia e plasticultura, viveiros de mudas, estufas de plantas e casas de vegetação e forrageiras para corte.

(2) Pastagens naturais, plantadas (degradadas e em boas condições).

(3) Matas e/ou florestas naturais destinadas à preservação permanente ou reserva legal, matas e/ou florestas naturais, florestas com essências florestais e áreas florestais também usadas para lavouras e pastoreio de animais.

(4) Em 1995-1996 o pessoal ocupado com laços de parentesco com o produtor que trabalhavam no estabelecimento e recebiam salários foram incluídas como empregados contratados sem laço de parentesco com o produtor.

Tabela 99 - Quantidade produzida e valor da produção dos produtos agrícolas

(continua)

Produto por tipo de lavoura	Quantidade produzida				
	2007	2008	2009	2010	2011
Lavoura temporária					
Abacaxi (Mil frutos)	2.664	3.582	3.802	6.550	6.778
Amendoim (em casca) (Toneladas)	97	161	216	203	339
Arroz (em casca) (Toneladas)	28.099	28.569	21.140	25.826	23.746
Batata-doce (Toneladas)	98	190	167	306	426
Cana-de-açúcar (Toneladas)	37.138	52.609	38.650	107.251	179.044
Feijão (em grão) (Toneladas)	7.900	5.779	4.960	6.551	4.598
Fumo (em folha) (Toneladas)	182	151	142	177	181
Mandioca (Toneladas)	614.193	730.434	561.466	849.667	939.032
Melancia (Toneladas)	5.581	9.776	8.902	16.023	14.933
Milho (em grão) (Toneladas)	56.763	61.088	57.293	81.125	81.793
Soja (em grão) (Toneladas)	300	150	165	330	282
Tomate (Toneladas)	-	18	32	50	77
Lavoura permanente					
Abacate (Toneladas)	342	343	355	684	936
Banana (cacho) (Toneladas)	90.786	94.964	50.109	65.623	69.730
Borracha (látex coagulado) (Toneladas)	553	427	394	636	794
Café (em grão) (Toneladas)	1.370	1.579	900	1.029	1.374
Coco-da-baía (Mil frutos)	547	736	729	931	1.447
Guaraná (semente) (Toneladas)	53	15	16	9	3
Laranja (Toneladas)	2.937	3.551	3.724	5.402	4.778
Limão (Toneladas)	1.208	1.623	1.868	2.836	3.078
Mamão (Toneladas)	2.031	3.054	2.967	3.112	3.486
Manga (Toneladas)	480	540	540	578	550
Maracujá (Toneladas)	416	446	403	736	611
Palmito (Toneladas)	407	137	650	784	696
Pimenta-do-reino (Toneladas)	5	11	1	2	4
Tangerina (Toneladas)	1.468	1.399	1.632	2.133	2.275
Urucum (semente) (Toneladas)	69	36	47	71	79

Tabela 99 - Quantidade produzida e valor da produção dos produtos agrícolas

(conclusão)

Produto por tipo de lavoura	Valor da produção (Mil Reais)				
	2007	2008	2009	2010	2011
Lavoura temporária	165.750	219.331	170.936	368.252	354.189
Abacaxi (Mil frutos)	3.275	4.726	4.678	7.958	10.241
Amendoim (em casca) (Toneladas)	194	397	525	500	935
Arroz (em casca) (Toneladas)	14.583	16.954	12.730	14.708	14.133
Batata-doce (Toneladas)	59	168	120	272	612
Cana-de-açúcar (Toneladas)	2.930	4.579	4.627	7.209	11.185
Feijão (em grão) (Toneladas)	9.532	13.522	11.418	15.222	11.355
Fumo (em folha) (Toneladas)	627	695	662	1.223	1.269
Mandioca (Toneladas)	115.902	149.961	110.708	284.211	256.919
Melancia (Toneladas)	1.205	2.094	2.331	5.072	5.609
Milho (em grão) (Toneladas)	17.302	26.055	22.861	31.533	41.450
Soja (em grão) (Toneladas)	141	108	116	219	197
Tomate (Toneladas)	-	72	160	125	284
Lavoura permanente	34.416	30.780	22.485	36.193	49.091
Abacate (Toneladas)	246	279	293	603	2.058
Banana (cacho) (Toneladas)	23.114	16.932	9.459	19.741	27.404
Borracha (látex coagulado) (Toneladas)	1.161	1.124	996	1.584	2.963
Café (em grão) (Toneladas)	4.263	5.103	2.764	2.788	4.515
Coco-da-baía (Mil frutos)	319	520	614	893	1.144
Guaraná (semente) (Toneladas)	159	45	160	108	45
Laranja (Toneladas)	1.247	1.766	2.057	3.475	3.102
Limão (Toneladas)	436	781	899	1.588	2.103
Mamão (Toneladas)	1.455	2.364	2.198	2.343	2.364
Manga (Toneladas)	48	84	54	65	130
Maracujá (Toneladas)	437	587	514	1.093	1.318
Palmito (Toneladas)	697	255	1.358	313	176
Pimenta-do-reino (Toneladas)	18	39	4	8	16
Tangerina (Toneladas)	716	841	1.049	1.488	1.580
Urucum (semente) (Toneladas)	100	60	66	103	173

Fonte: IBGE/PAM.

Nota: Dados atualizados em setembro/2013.

Tabela 100 - Mecanização na recuperação de áreas degradadas, por município

Municípios	Safrá 2009/2010		Safrá 2010/2011		Safrá 2011/2012	
	Produtores	Área (ha)	Produtores	Área (ha)	Produtores	Área (ha)
Acre	868	4.958,0	767	5.530,0	1.454	9.589,3
Acrelândia	176	1.013,0	185	1.700,0	251	1.440,0
Brasiléia/ Epitaciolândia	228	741,0	140	270,0	47	890,0
Capixaba	96	171,0	90	100,0	102	361,0
Cruzeiro do Sul	-	-	-	-	104	107,3
Mâncio Lima	-	-	-	-	25	33,0
Plácido de Castro	172	1.480,0	150	865,0	515	4.217,0
Porto Acre	40	80,0	23	40,0	31	150,0
Rio Branco	57	461,0	80	1.600,0	141	1.280,0
Rodrigues Alves	-	-	-	-	51	28,0
Sena Madureira	34	141,0	36	187,0	14	60,0
Senador Guiomard	65	871,0	63	768,0	173	1.023,0

Fonte: SEAP; adaptado por SEPLAN/DEP.

Nota: Os municípios de Cruzeiro do Sul, Rodrigues Alves e Mâncio Lima passaram a receber mecanização em áreas degradadas a partir de 2011.

Tabela 101 - Programa de Aquisição de Alimentos da Agricultura Familiar (PAA) - 2011

Municípios	Beneficiados			Investimentos	
	Consumidores ¹	Entidades ²	Produtores ³	R\$	%
Acre	38.000	168	673	6.042.169,31	100,00
Assis Brasil	2.200	6	40	360.000,00	5,96
Brasiléia	4.400	22	80	720.000,00	11,92
Capixaba	4.120	15	56	495.000,00	8,19
Cruzeiro do Sul	2.200	15	40	360.000,00	5,96
Epitaciolândia	3.300	11	60	540.000,00	8,94
Jordão	1.650	7	30	270.000,00	4,47
Mâncio Lima	1.650	14	30	270.000,00	4,47
Manoel Urbano	2.200	7	40	360.000,00	5,96
Marechal Thaumaturgo	1.650	4	30	270.000,00	4,47
Porto Walter	1.650	8	30	270.000,00	4,47
Rio Branco	7.755	40	142	1.272.169,31	21,05
Rodrigues Alves	1.375	7	25	225.000,00	3,72
Santa Rosa do Purus	1.650	9	30	270.000,00	4,47
Xapuri	2.200	3	40	360.000,00	5,96

Fonte: SEAPROF.

Nota: O Programa de Aquisição de Alimentos da Agricultura Familiar (PAA), prevê a compra de alimentos da agricultura familiar e doação às entidades socioassistenciais que atendem pessoas em situação de insegurança alimentar e nutricional.

(1) Pessoas beneficiadas: Os alimentos são distribuídos para alunos da rede estadual e municipal de ensino, doentes em hospitais públicos e participantes de organizações sociais.

(2) Entidades beneficiadas: Os alimentos são distribuídos para programas sociais públicos, abastecendo creches, escolas, cozinhas comunitárias, restaurantes populares e entidades assistenciais ou beneficentes.

(3) Produtores beneficiados: Agricultores familiares beneficiados pelo Programa Nacional de Fortalecimento da Agricultura Familiar (PRONAF), bem como agricultores, pescadores artesanais, silvicultores, extrativistas, indígenas, entre outros.

Tabela 102 - Efetivo do rebanho de bovinos por município

Municípios	2007	2008	2009	2010	2011
Acre	2.315.798	2.425.687	2.511.285	2.578.460	2.549.497
Acrelândia	168.142	185.359	185.359	188.756	173.174
Assis Brasil	24.565	28.420	31.058	33.208	35.454
Brasiléia	161.993	177.158	183.082	182.221	186.067
Bujari	189.314	214.675	210.296	222.599	210.211
Capixaba	113.317	113.884	114.795	119.301	118.040
Cruzeiro do Sul	35.975	37.809	40.546	42.956	33.985
Epitaciolândia	75.190	87.718	88.420	79.639	78.894
Feijó	55.902	67.062	70.233	71.783	73.355
Jordão	6.765	5.540	5.645	6.207	6.303
Mâncio Lima	13.380	15.881	16.514	16.720	13.733
Manoel Urbano	26.497	23.500	23.816	24.771	24.391
Marechal Thaumaturgo	22.805	25.162	25.891	25.901	16.900
Plácido de Castro	171.509	158.266	159.609	159.300	140.928
Porto Acre	177.200	144.677	153.235	153.328	143.659
Porto Walter	5.286	5.485	5.588	5.432	6.720
Rio Branco	368.432	382.665	386.170	440.534	466.240
Rodrigues Alves	10.913	11.337	11.903	12.100	9.503
Santa Rosa do Purus	3.527	3.286	4.602	4.721	4.698
Sena Madureira	181.323	195.984	255.820	201.707	214.368
Senador Guiomard	232.185	232.719	211.766	258.832	249.490
Tarauacá	92.749	122.184	133.024	133.574	134.134
Xapuri	178.829	186.916	193.913	194.870	209.250

Fonte: IBGE/PPM.

Tabela 103 - Abate de bovinos por município

Municípios	Quantidade (cabeças)				
	2007	2008	2009	2010	2011
Acre	441.724	387.815	127.144	714.246	738.826
Acrelândia	30.980	35.220	20.954	43.546	41.965
Assis Brasil	771	1.884	-	1.470	2.469
Brasiléia	31.420	27.847	7.064	26.654	24.213
Bujari	44.750	35.412	-	40.584	39.982
Capixaba	16.525	14.206	-	19.878	21.429
Cruzeiro do Sul	30.370	14.543	13.250	15.124	13.624
Epitaciolândia	3.519	5.627	1.448	11.429	12.790
Feijó	5.093	3.725	4.896	7.222	6.129
Jordão	-	-	-	-	-
Mâncio Lima	-	-	1.901	891	-
Manoel Urbano	-	383	-	-	-
Marechal Thaumaturgo	-	-	-	349	634
Plácido de Castro	48.579	52.786	36.023	57.501	64.222
Porto Acre	15.330	24.239	9.225	22.605	25.932
Porto Walter	-	-	-	-	-
Rio Branco	106.864	82.882	16.795	288.280	294.280
Rodrigues Alves	-	-	-	447	1.043
Santa Rosa	-	-	-	-	-
Sena Madureira	20.987	11.532	5.171	20.967	27.394
Senador Guiomard	46.231	39.269	-	123.486	126.622
Tarauacá	5.925	9.483	5.836	8.549	9.371
Xapuri	34.380	28.777	4.581	25.264	26.727

Fonte: IDAF.

Nota: Estabelecimentos sob inspeção Estadual e Federal.

Tabela 104 - Produção de leite por município

Municípios	Leite (Mil litros)				
	2007	2008	2009	2010	2011
Acre	80.488	70.054	42.597	41.061	42.254
Acrelândia	6.591	5.766	5.766	5.237	5.518
Assis Brasil	786	758	456	487	530
Brasília	7.004	6.200	2.711	2.720	2.890
Bujari	4.116	3.726	1.188	1.084	1.073
Capixaba	4.613	3.412	2.163	2.248	2.395
Cruzeiro do Sul	1.166	1.109	1.219	1.117	760
Epitaciolândia	2.350	2.237	1.517	1.800	1.845
Feijó	1.175	1.034	1.066	1.395	1.419
Jordão	322	315	307	252	253
Mâncio Lima	448	448	475	476	324
Manoel Urbano	479	540	220	196	193
Marechal Thaumaturgo	487	525	419	394	371
Plácido de Castro	8.172	7.944	7.462	6.724	5.568
Porto Acre	8.584	7.008	3.346	3.162	3.112
Porto Walter	184	185	339	307	246
Rio Branco	10.505	8.100	3.941	3.703	3.827
Rodrigues Alves	516	496	546	549	364
Santa Rosa do Purus	204	203	284	278	272
Sena Madureira	5.312	5.741	1.406	1.375	1.361
Senador Guiomard	10.367	8.746	2.957	2.719	4.985
Tarauacá	1.461	1.445	1.701	1.710	1.751
Xapuri	5.646	4.116	3.108	3.128	3.197

Fonte: IBGE/PPM.

Tabela 105 - Produção estimada da pesca, por modalidade

Ano	Produção (tonelada)		
	Pesca extrativa	Aquicultura	Total
2000	1.699,0	1.091,0	2.790,0
2001	1.661,5	1.201,0	2.862,5
2002	1.537,0	1.333,0	2.870,0
2003	1.632,5	1.599,0	3.231,5
2004	1.609,5	1.839,0	3.448,5
2005	1.487,5	2.023,0	3.510,5
2006	1.413,0	2.003,0	3.416,0
2007	1.554,0	2.322,0	3.876,0
2008	2.022,0	2.956,0	4.978,0
2009	1.568,0	3.536,0	5.104,0
2010	1.904,0	4.108,0	6.012,0

Fonte: MPA.

Tabela 106 - Programa de fortalecimento da piscicultura

(continua)

Municípios	Nº de açudes e tanques				Total
	2011	2012 ¹	2013 ²	2014 ²	
Acre	986	822	1.855	1.750	5.413
Acrelândia	-	41	105	75	221
Assis Brasil	42	11	80	80	213
Bujari	26	78	75	75	254
Brasiléia	108	45	90	30	273
Capixaba	-	83	50	50	183
Cruzeiro do Sul	75	50	150	150	425
Epitaciolândia	32	86	75	75	268
Feijó	84	-	105	75	264
Jordão	-	-	30	30	60
Manoel Urbano	-	8	50	50	108
Mâncio Lima	-	12	50	50	112
Marechal Thaumaturgo	-	-	30	30	60
Plácido de Castro	44	-	105	75	224
Porto Acre	65	28	60	30	183
Porto Walter	-	14	30	30	74
Rio Branco	240	160	350	425	1.175
Rodrigues Alves	142	23	50	80	295
Santa Rosa do Purus	-	27	30	30	87
Sena Madureira	9	12	90	30	141
Senador Guiomard	92	47	100	100	339
Tarauacá	19	77	75	105	276
Xapuri	8	20	75	75	178

Tabela 106 - Programa de fortalecimento da piscicultura

(conclusão)

Municípios	Produção (t)				Total
	2011	2012 ¹	2013 ²	2014 ²	
Acre	2.169	1.808	4.081	3.850	11.909
Acrelândia	-	90	231	165	486
Assis Brasil	92	24	176	176	469
Bujari	57	172	165	165	559
Brasiléia	238	99	198	66	601
Capixaba	-	183	110	110	403
Cruzeiro do Sul	165	110	330	330	935
Epitaciolândia	70	189	165	165	590
Feijó	185	-	231	165	581
Jordão	-	-	66	66	132
Manoel Urbano	-	18	110	110	238
Mâncio Lima	-	26	110	110	246
Marechal Thaumaturgo	-	-	66	66	132
Plácido de Castro	97	-	231	165	493
Porto Acre	143	62	132	66	403
Porto Walter	-	31	66	66	163
Rio Branco	528	352	770	935	2.585
Rodrigues Alves	312	51	110	176	649
Santa Rosa do Purus	-	59	66	66	191
Sena Madureira	20	26	198	66	310
Senador Guiomard	202	103	220	220	746
Tarauacá	42	169	165	231	607
Xapuri	18	44	165	165	392

Fonte: SEAPROF.

Nota: (1) Dados preliminares.

(2) Valores estimados.

Feira Agropecuária

Tabela 107 - Volume de negócios (R\$) realizados na EXPOACRE

(continua)

Setores	2009		2010	
	Volume (R\$)	Part. (%)	Volume (R\$)	Part. (%)
Total	77.740.916	100,00	97.272.254	100,0
Bancos	46.535.535	59,86	54.230.440	55,75
Banco do Brasil	10.920.000	23,47	2.500.000	2,57
Banco da Amazônia	35.015.535	75,24	29.935.000	30,77
Caixa Econômica Federal	600.000	1,29	21.795.440	22,41
Leilões	1.901.702	2,45	2.016.874	2,07
Veículos	14.306.371	18,40	28.611.897	29,41
Alimentação e Bares	1.002.283	1,29	1.024.420	1,05
Comércios e Serviços	8.772.636	11,28	3.148.661	3,24
Setor da Indústria	2.108.620	2,71	4.985.478	5,13
Produtos Agropecuários	2.903.628	3,73	2.973.016	3,06
Ambulantes	210.141	0,27	281.467	0,29

(conclusão)

Setores	2011		2012	
	Volume (R\$)	Part. (%)	Volume (R\$)	Part. (%)
Total	130.417.734	100,00	131.288.887	100,0
Bancos	59.887.000	45,92	41.515.858	31,62
Banco do Brasil	28.140.000	21,58	27.171.108	20,70
Banco da Amazônia	19.700.000	15,11	14.344.750	10,93
Caixa Econômica Federal*	12.047.000	9,24	-	-
Leilões	2.878.461	2,21	3.497.475	2,66
Veículos	16.854.622	12,92	25.419.788	19,36
Alimentação e Bares	1.703.487	1,31	1.812.364	1,38
Comércios e Serviços	5.886.622	4,51	2.210.404	1,68
Setor da Indústria	38.914.659	29,84	32.342.175	24,63
Produtos Agropecuários	3.940.790	3,02	24.126.330	18,38
Ambulantes	352.094	0,27	364.494	0,28

Fonte: SEPLAN/DEP

Nota: A Caixa Econômica Federal não realizou negociações na EXPOACRE 2012.

Gráfico 07 - Volume de negócios (R\$) realizados na EXPOACRE - 2012

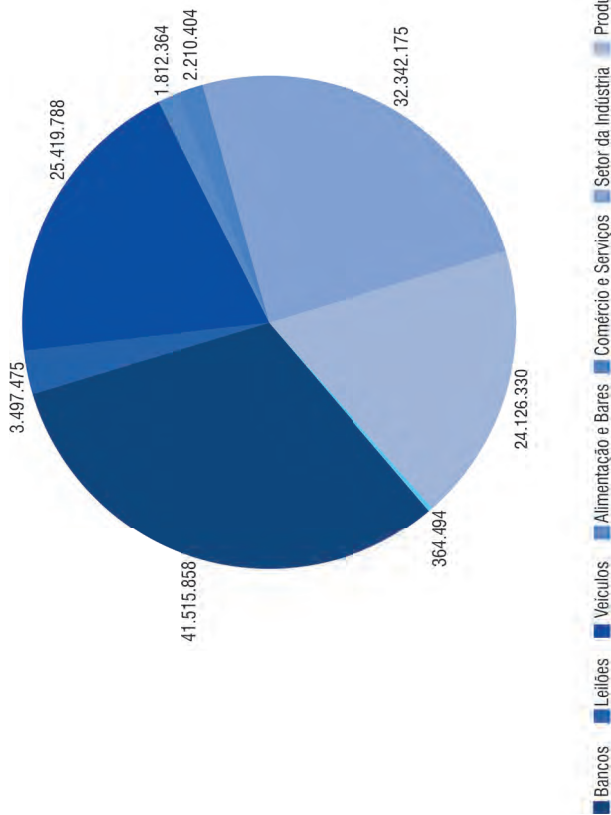

Fonte: SEPLAN/DEP.

Orçamento Familiar

Tabela 108 - Aquisição alimentar domiciliar *per capita* anual por produtos (quilograma) - 2008/2009

(continua)

Grupos, subgrupos e produtos	Acre	Norte	Brasil
Cereais e leguminosas	37,94	42,12	38,97
Arroz	23,31	28,33	26,50
Milho	7,06	3,38	2,80
Feijão	7,26	10,05	9,12
Outras	0,31	0,35	0,55
Hortaliças	19,12	19,42	27,08
Frutas	16,81	20,51	28,86
Cocos, castanhas e nozes	3,57	11,91	1,26
Farinhas, féculas e massas	28,15	33,98	18,09
Farinhas	22,88	25,81	9,02
Farinha de mandioca	21,45	23,54	5,33
Farinha de trigo	1,21	1,96	3,40
Outras	0,22	0,31	0,29
Féculas	2,97	4,12	4,34
Massas	2,31	4,04	4,74
Panificados	18,35	19,09	21,51
Pães	13,62	14,41	15,82
Bolos, Biscoitos, roscas, etc.	4,73	4,68	5,69
Carnes	42,25	31,42	25,42
Carnes bovinas	24,24	23,68	17,04
Carnes suínas	4,85	3,96	5,55
Carnes de outros animais	13,17	3,78	2,83
Visceras	0,75	1,23	0,72
Pescados	10,69	17,54	4,03
Aves e ovos	12,77	23,14	16,42
Aves	10,55	19,80	13,20
Ovos	2,22	3,33	3,22
Laticínios	33,44	24,00	43,71

Tabela 108 - Aquisição alimentar domiciliar *per capita* anual por produtos (quilograma) - 2008/2009

(conclusão)

Grupos, subgrupos e produtos	Acre	Norte	Brasil
Açúcares, doces e produtos de confeitaria	17,52	20,34	20,52
Sais e condimentos	7,24	5,63	5,44
Óleos e gorduras	6,97	8,75	8,93
Bebidas e infusões	57,47	40,35	50,71
Bebidas alcoólicas	3,78	3,72	6,80
Bebidas não alcoólicas	51,92	34,19	40,83
Cafés e Chás	1,77	2,44	3,09
Alimentos preparados e misturas industriais	2,19	3,11	3,51

Fonte: IBGE/Pesquisa de Orçamentos Familiares - POF (2008-2009).

Nota: As quantidades de produtos adquiridos na forma líquida foram transformadas em kg, considerando-se volume igual a peso.

Tabela 109 - Renda monetária e não monetária média mensal familiar - 2008/2009

Origem dos rendimentos	Acre		Norte		Brasil	
	(R\$)	Dist. (%)	(R\$)	Dist. (%)	(R\$)	Dist. (%)
Rendimento total*	1.925,98	100,00	2.011,72	100,00	2.641,63	100,00
Rendimento do trabalho	1.213,74	63,02	1.372,48	68,22	1.688,00	63,90
Transferência	193,40	10,04	278,17	13,83	511,16	19,35
Rendimento de aluguel	28,66	1,49	23,27	1,16	46,53	1,76
Outros rendimentos	44,13	2,29	34,91	1,74	43,08	1,63
Rendimento não monetário	446,06	23,16	302,89	15,06	352,86	13,36

Fonte: IBGE/Diretoria de Pesquisas, Coordenação de Trabalho e Rendimento/POF (2008-2009).

Nota: (*) Inclui os rendimentos monetário e não monetário e a variação patrimonial.

**Tabela 110 - Despesa de consumo monetária e não monetária
média mensal familiar - 2008/2009**

Tipos de despesas	Brasil		Norte		Acre	
	(R\$)	Dist. %	(R\$)	Dist. %	(R\$)	Dist. %
Total	2.134,76	100,00	1.683,86	100,00	1.678,54	100,00
Alimentação	421,72	19,75	434,05	25,78	445,25	26,53
Habitação	765,89	35,88	565,43	33,58	512,66	30,54
Vestuário	118,22	5,54	124,88	7,42	135,99	8,10
Transporte	419,19	19,64	277,48	16,48	276,93	16,50
Higiene e cuidados pessoais	51,02	2,39	60,00	3,56	60,13	3,58
Assistência à saúde	153,81	7,21	82,22	4,88	111,63	6,65
Educação	64,81	3,04	39,59	2,35	48,72	2,90
Recreação e cultura	42,76	2,00	32,78	1,95	30,23	1,80
Fumo	11,62	0,54	6,87	0,41	7,56	0,45
Serviços pessoais	23,85	1,12	17,93	1,06	16,92	1,01
Despesas diversas	61,87	2,90	42,63	2,53	32,52	1,94

Fonte: IBGE/Diretoria de Pesquisas, Coordenação de Trabalho e Rendimento/POF (2008-2009).

Finanças Públicas e Investimentos

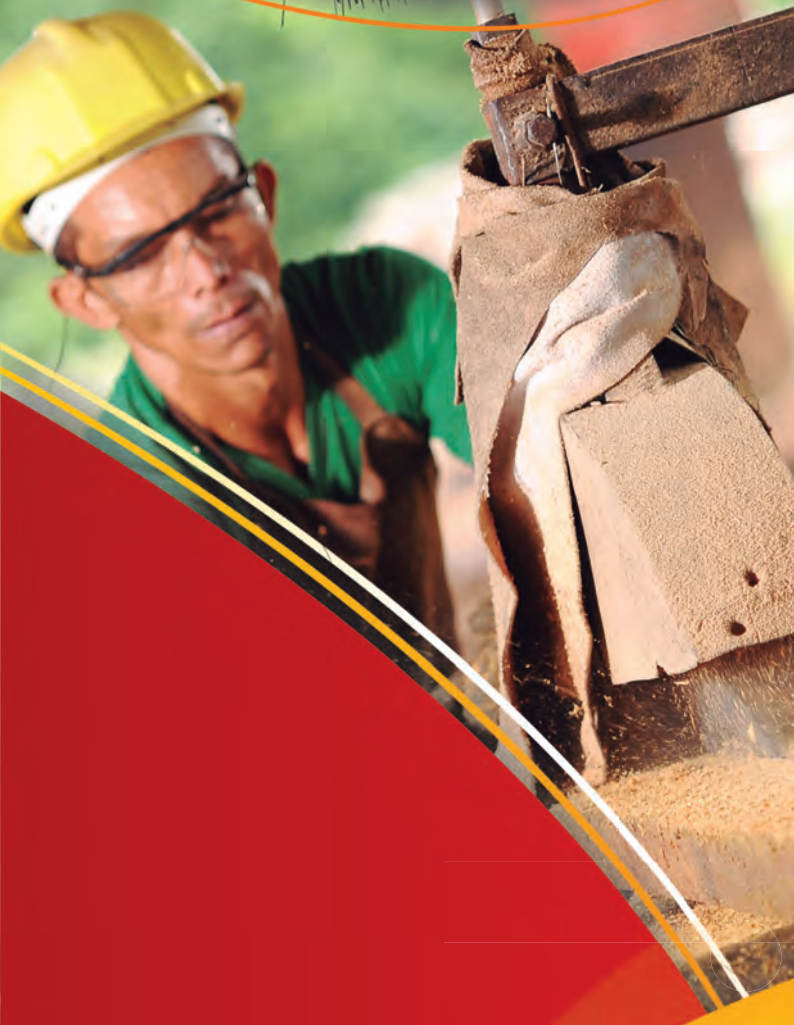

FINANÇAS PÚBLICAS E INVESTIMENTOS

FINANÇAS PÚBLICAS

- Tabela 111 - Receita tributária da União arrecadada no Estado
- Tabela 112 - Evolução da receita tributária
- Gráfico 08 - Evolução da receita tributária
- Tabela 113 - Arrecadação do ICMS por município
- Gráfico 09 - Evolução da arrecadação do ICMS
- Tabela 114 - Repasse Constitucional de ICMS para os municípios
- Gráfico 10 - Evolução do repasse Constitucional de ICMS
- Tabela 115 - Repasse do Fundo de Participação dos Municípios - FPM
- Tabela 116 - Transferências Constitucionais

INVESTIMENTOS E FINANCIAMENTOS

- Tabela 117 - Programas de financiamento
- Tabela 118 - Programa estadual de incentivo às atividades industriais - 2011
- Tabela 119 - Principais investimentos na região, com impacto direto no Estado
- Tabela 120 - Investimentos na Zona de Processamento de Exportação - ZPE
- Tabela 121 - Plano de Governo 2011/2014
- Tabela 122 - Programa Estadual de Habitação

Finanças Públicas

Tabela 111 - Receita tributária da União arrecadada no Estado

(R\$ 1,00)

Tributo	2007*	2008	2009	2010	2011
Receita Administrada pela SRF	177.177.908	204.212.564	244.750.129	292.796.134	307.391.066
Imposto sobre Importação	94.177	108.158	75.703	319.125	304.035
Imposto sobre Exportação	3.815	463	272	350	581
Imposto sobre Produtos Industrializados	4.906.412	5.373.423	2.733.219	404.193	425.013
I. R. Pessoa Física	11.883.221	16.408.115	18.126.848	23.155.645	30.353.675
I. R. Pessoa Jurídica	28.980.295	35.268.421	46.473.237	54.221.232	58.276.307
I. R. R. F.	33.328.719	37.558.196	36.570.870	51.866.425	52.558.500
Imposto sobre Operações Financeiras	138.333	265.623	344.265	437.684	442.090
I. T. R.	458.463	580.352	564.291	519.100	646.204
IPMF/CPMF	920.038	152.235	63.087	66.114	78.467
COFINS	50.193.132	54.894.225	70.255.318	83.228.710	82.019.801
PIS/PASEP	19.633.553	21.633.890	28.094.715	31.844.632	27.416.182
Contribuição Social sobre Lucro Líquido	18.248.245	21.999.644	27.132.046	32.265.493	35.200.175
CIDE-COM-BUSTÍVEIS	-	87	-	-	-
FUNDAF	195.325	18.019	68.117	103.592	616.780
Outras Receitas Administrativas	4.539.059	5.588.159	5.939.993	10.959.029	14.798.935
Demais Receitas (inclusive Taxas)	3.655.121	4.363.556	8.308.148	3.403.855	4.253.368

Fonte: Sistema DW-Arrecadação.

Nota: (*) Não inclui Receita Previdenciária.

Tabela 112 - Evolução da receita tributária

(R\$ 1,00)

Discriminação	2009	2010	2011	2012
Total	514.931.544	624.563.634	651.929.962	834.085.876
Imposto de Renda	96.161.015	106.356.354	124.797.241	144.579.711
I.P.V.A ¹	23.260.371	27.035.007	31.407.862	35.811.132
I.T.C.D ²	583.927	627.110	1.146.300	1.085.563
ICMS Líquido ³	383.797.545	480.608.785	486.966.337	648.369.197
Taxas ⁴	11.128.687	9.936.379	7.612.222	4.240.273

Fonte: SEFAZ/AC; Balanço Geral do Estado.

Nota: (1) Imposto sobre Propriedade de Veículos Automotores.

(2) Imposto sobre a Transmissão Causa-Mortis e Doação de Bens e Direito.

(3) ICMS deduzido do valor destinado a formação do FUNDEF.

(4) Taxa pelo exercício do poder de polícia, de segurança pública, de expediente, para concurso público, de concurso público-poder executivo, de fiscalização e prevenção contra incêndio.

Gráfico 08 - Evolução da receita tributária

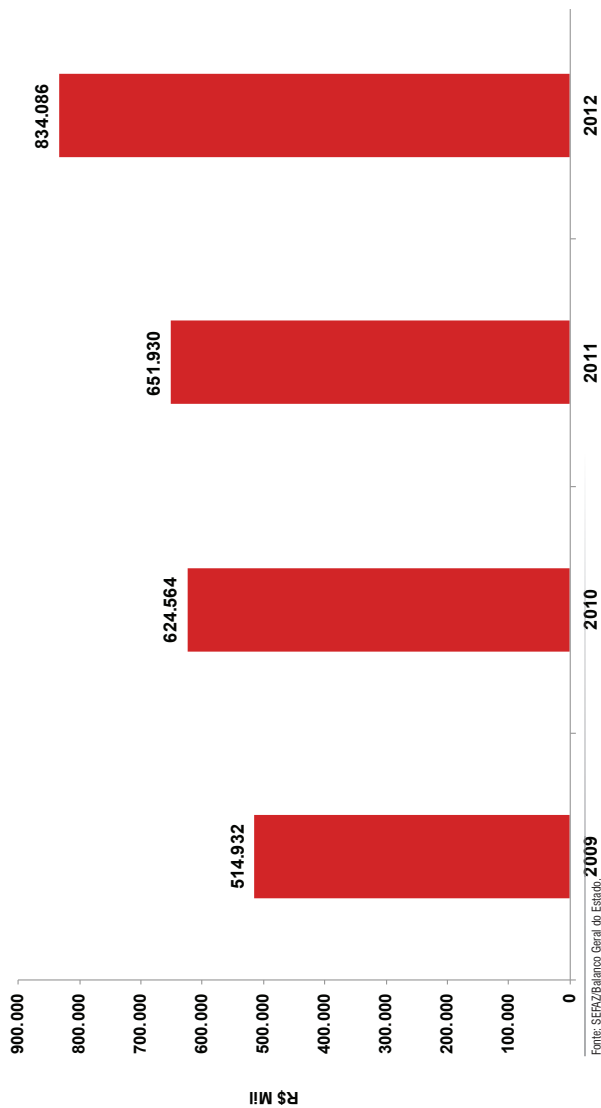

Fonte: SEFAZ/Balanco Geral do Estado.

Tabela 113 - Arrecadação do ICMS por município

(R\$ 1,00)(continua)

Municípios	2006	2007	2008
Acre	360.903.614	389.857.030	443.025.648
Acrelândia	430.895	514.640	847.726
Assis Brasil	97.817	173.994	165.436
Brasiléia	6.539.864	3.675.510	4.030.355
Bujari	44.900	103.107	157.859
Capixaba	99.441	124.207	141.405
Cruzeiro do Sul	10.852.509	11.998.990	12.438.289
Epitaciolândia	25.132.967	18.561.597	10.699.452
Feijó	554.035	751.243	934.258
Jordão	28.453	43.109	39.068
Mâncio Lima	112.631	110.644	150.030
Manoel Urbano	98.014	123.051	152.227
Marechal Thaumaturgo	73.692	74.099	85.255
Plácido de Castro	313.997	396.440	491.369
Porto Acre	123.063	237.529	260.350
Porto Walter	10.907	16.715	16.855
Rio Branco	312.888.285	348.461.803	407.404.882
Rodrigues Alves	11.473	14.505	7.662
Santa Rosa do Purus	246	3.423	1.176
Senador Guiomard	612.545	867.368	1.197.035
Sena Madureira	1.107.917	1.453.193	1.716.972
Tarauacá	1.431.136	1.807.911	1.688.456
Xapuri	338.827	343.951	399.530

Tabela 113 - Arrecadação do ICMS por município

(R\$ 1,00)(conclusão)

Municípios	2009	2010	2011
Acre	469.300.501	575.435.988	585.237.037
Acrelândia	520.521	645.634	769.612
Assis Brasil	114.190	191.817	173.764
Brasiléia	4.131.621	7.722.255	6.755.649
Bujari	93.904	352.444	264.174
Capixaba	91.931	164.415	198.598
Cruzeiro do Sul	10.820.024	18.586.314	15.307.049
Epitaciolândia	8.698.718	14.082.094	14.525.548
Feijó	757.186	1.203.183	1.076.533
Jordão	49.454	88.466	73.643
Mâncio Lima	180.873	244.958	191.557
Manoel Urbano	166.950	346.799	187.053
Marechal Thaumaturgo	72.523	116.030	75.346
Plácido de Castro	493.718	836.658	636.095
Porto Acre	179.774	363.716	307.459
Porto Walter	7.446	18.880	25.776
Rio Branco	438.355.627	523.721.151	538.958.781
Rodrigues Alves	11.889	46.622	36.601
Santa Rosa do Purus	1.021	3.852	1.806
Senador Guiomard	996.705	1.364.257	1.792.260
Sena Madureira	1.808.800	2.390.798	1.671.091
Tarauacá	1.380.788	2.279.211	1.671.179
Xapuri	366.839	666.434	537.464

Fonte: SEFAZ/AC.

Gráfico 09 - Evolução da arrecadação do ICMS

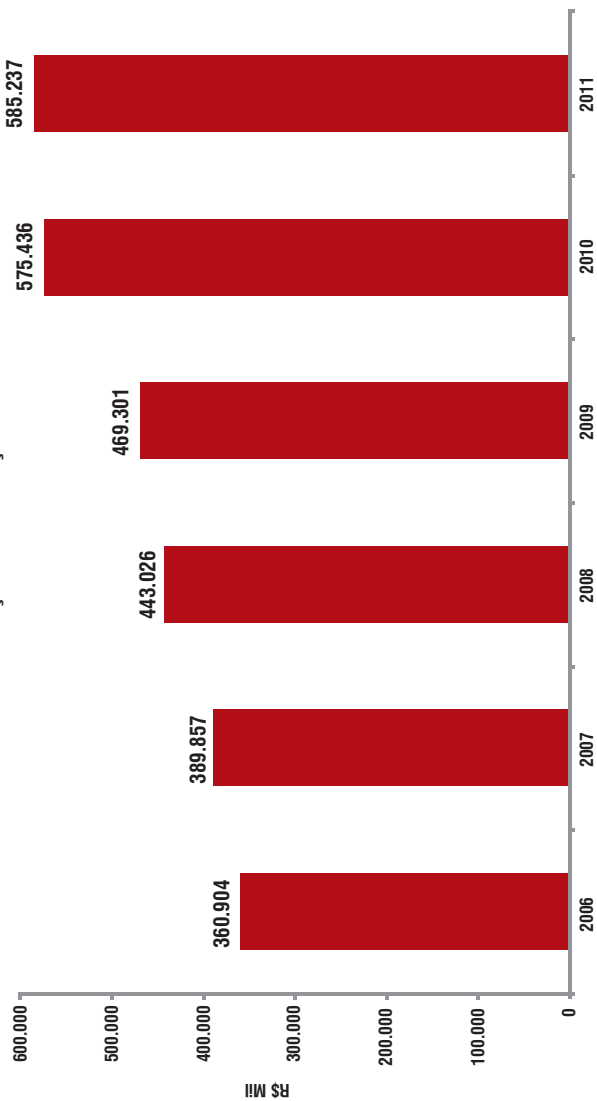

Fonte: SEFAZ/AC.

Tabela 114 - Repasse Constitucional de ICMS para os municípios

(R\$ 1,00)(continua)

Municípios	2006	2007	2008
Acre	78.733.998,26	97.801.338,28	111.805.827,09
Acrelândia	1.023.541,98	1.297.697,97	1.474.041,21
Assis Brasil	1.023.541,98	1.297.697,97	1.474.041,21
Brasiléia	3.543.029,93	4.385.883,80	4.984.030,66
Bujari	1.023.541,98	1.297.697,97	1.439.831,07
Capixaba	1.023.541,98	1.297.697,97	1.439.831,07
Cruzeiro do Sul	7.873.399,80	9.746.408,48	11.075.623,51
Epitaciolândia	1.062.908,99	1.315.765,12	1.495.209,18
Feijó	2.362.019,95	2.923.922,55	3.322.687,05
Jordão	1.023.541,98	1.297.697,97	1.439.831,07
Mâncio Lima	1.456.578,99	1.803.085,58	2.048.990,33
Manoel Urbano	1.023.541,98	1.297.697,97	1.439.831,07
Marechal Thaumaturgo	1.023.541,98	1.297.697,97	1.439.831,07
Plácido de Castro	2.755.689,93	3.411.242,99	3.876.468,20
Porto Acre	1.023.541,98	1.297.697,97	1.439.831,07
Porto Walter	1.023.541,98	1.297.697,97	1.439.831,07
Rio Branco	37.004.979,15	45.808.119,76	52.055.430,51
Rodrigues Alves	1.023.541,98	1.297.697,97	1.439.831,07
Santa Rosa do Purus	1.023.541,98	1.297.697,97	1.439.831,07
Senador Guiomard	3.543.029,93	4.385.883,80	5.288.532,09
Sena Madureira	2.755.689,93	3.411.212,99	4.113.302,72
Tarauacá	2.755.689,93	3.411.212,99	4.113.302,72
Xapuri	2.362.019,95	2.923.922,55	3.525.688,07

Tabela 114 - Repasse Constitucional de ICMS para os municípios

(R\$ 1,00)(conclusão)

Municípios	2009	2010	2011
Acre	117.324.950,76	143.858.735,72	146.309.004,09
Acrelândia	1.525.224,37	1.870.163,57	1.902.017,06
Assis Brasil	1.525.224,37	2.129.109,30	2.165.373,26
Brasiléia	5.279.622,77	6.545.572,44	6.657.059,69
Bujari	1.525.224,37	1.956.478,81	1.989.802,44
Capixaba	1.525.224,37	1.884.549,48	1.916.647,95
Cruzeiro do Sul	11.732.495,07	14.011.840,85	14.250.496,99
Epitaciolândia	1.583.886,83	2.129.109,30	2.165.373,26
Feijó	3.519.748,53	4.301.376,21	4.374.639,23
Jordão	1.525.224,37	2.014.022,30	2.048.326,05
Mâncio Lima	2.170.511,59	2.848.402,94	2.896.918,27
Manoel Urbano	1.525.224,37	2.100.337,56	2.136.111,47
Marechal Thaumaturgo	1.525.224,37	2.301.739,79	2.340.944,07
Plácido de Castro	4.106.373,28	4.919.968,75	5.003.767,92
Porto Acre	1.525.224,37	1.930.314,17	1.945.909,76
Porto Walter	1.525.224,37	2.083.344,60	2.136.111,47
Rio Branco	55.142.726,76	65.628.355,18	66.746.167,68
Rodrigues Alves	1.525.224,37	2.042.794,05	2.077.587,84
Santa Rosa do Purus	1.525.224,37	2.057.179,90	2.092.218,77
Senador Guiomard	5.279.622,77	5.178.914,48	6.408.334,38
Sena Madureira	4.106.373,28	6.301.012,62	5.267.124,16
Tarauacá	4.106.373,28	5.121.371,00	5.208.600,56
Xapuri	3.519.748,53	4.502.778,42	4.579.471,81

Fonte: SEFAZ/AC.

Gráfico 10 - Evolução do repasse Constitucional de ICMS

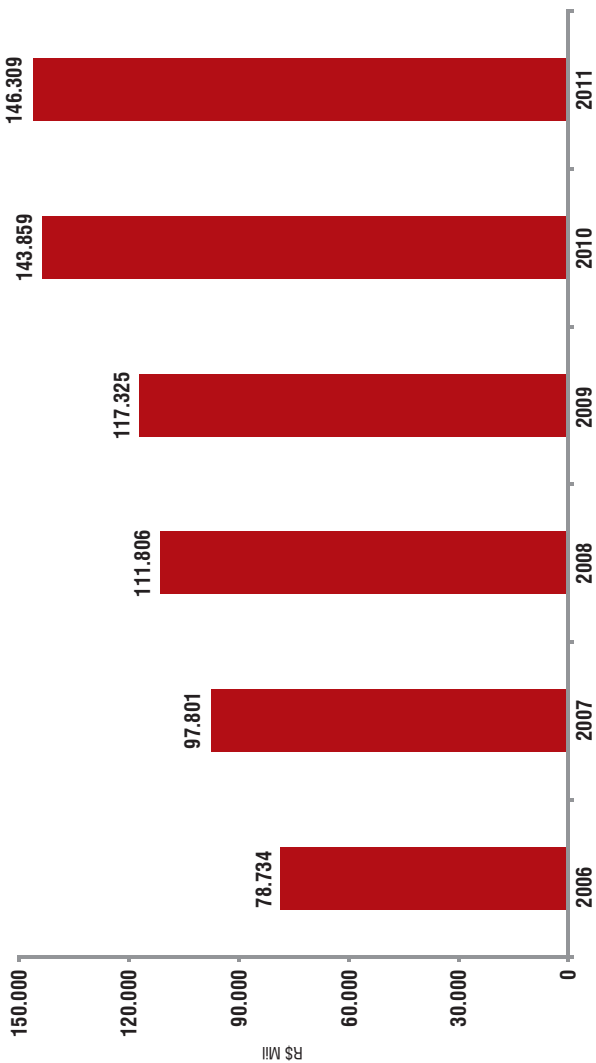

Fonte: SEFAZ/AC.

Tabela 115 - Repasse do Fundo de Participação dos Municípios - FPM

(R\$ 1,00) (continua)

Municípios	2006	2007	2008
Acre	164.135.981,43	179.062.087,12	222.170.234,28
Acrelândia	2.579.186,27	2.915.623,09	3.593.378,96
Assis Brasil	1.935.815,53	2.186.717,56	2.695.034,26
Brasiléia	3.812.705,00	4.315.405,22	5.390.068,19
Bujari	1.935.815,53	2.186.717,56	2.695.034,26
Capixaba	1.935.815,53	2.186.717,56	2.695.034,26
Cruzeiro do Sul	9.031.570,89	10.204.679,19	11.678.480,64
Epitaciolândia	3.224.125,80	3.644.528,70	3.593.378,96
Feijó	5.803.311,52	6.560.151,23	7.186.757,46
Jordão	1.935.815,53	2.186.717,56	2.695.034,26
Mâncio Lima	2.581.087,21	2.915.623,09	4.491.723,58
Manoel Urbano	1.935.815,53	2.186.717,56	2.695.034,26
Marechal Thaumaturgo	1.935.815,53	2.186.717,56	3.593.378,96
Plácido de Castro	3.321.469,68	4.315.215,94	5.390.068,19
Porto Acre	2.581.087,21	2.915.623,09	4.491.723,58
Porto Walter	1.935.815,53	2.186.717,56	2.695.034,26
Rio Branco	97.121.503,44	101.951.171,36	126.047.350,21
Rodrigues Alves	1.935.815,53	2.186.717,56	3.593.378,96
Santa Rosa do Purus	1.935.815,53	2.186.717,28	2.695.034,34
Senador Guiomard	3.871.630,52	4.373.434,34	5.390.068,19
Sena Madureira	5.161.348,41	5.831.245,55	7.186.757,46
Tarauacá	4.427.834,69	5.830.962,81	7.186.757,46
Xapuri	3.196.781,02	3.607.965,75	4.491.723,58

Tabela 115 - Repasse do Fundo de Participação dos Municípios - FPM

(R\$ 1,00)(conclusão)

Municípios	2009	2010	2011
Acre	208.468.239,23	212.341.721,15	263.063.243,53
Acrelândia	3.335.601,74	3.591.427,98	4.347.899,26
Assis Brasil	2.501.701,43	2.693.571,07	3.260.924,55
Brasiléia	5.003.402,44	5.387.141,82	6.521.848,77
Bujari	2.501.701,43	2.693.571,07	3.260.924,55
Capixaba	2.501.701,43	2.693.571,07	3.260.924,55
Cruzeiro do Sul	10.840.704,86	11.672.140,15	14.130.671,87
Epitaciolândia	4.169.502,18	4.489.284,87	5.434.873,94
Feijó	6.671.203,08	7.182.855,65	8.695.798,20
Jordão	2.501.701,43	2.693.571,07	3.260.924,55
Mâncio Lima	4.169.502,18	4.489.284,87	5.434.873,94
Manoel Urbano	2.501.701,43	2.693.571,07	3.260.924,55
Marechal Thaumaturgo	4.169.502,18	4.489.284,87	5.434.873,94
Plácido de Castro	5.003.402,44	5.387.141,82	6.521.848,77
Porto Acre	4.169.502,18	4.489.284,87	5.434.873,94
Porto Walter	2.501.701,43	2.693.571,07	3.260.924,55
Rio Branco	117.573.093,85	114.475.310,59	142.409.041,20
Rodrigues Alves	3.335.601,74	3.591.427,98	5.434.873,94
Santa Rosa do Purus	2.501.701,00	2.693.571,27	3.260.924,65
Senador Guiomard	5.003.402,44	5.387.141,82	6.521.848,77
Sena Madureira	6.671.203,08	7.182.855,65	9.782.772,90
Tarauacá	6.671.203,08	7.182.855,65	8.695.798,20
Xapuri	4.169.502,18	4.489.284,87	5.434.873,94

Fonte: STN.

Nota: De janeiro a fevereiro de 2007, dos valores do FPM, FPE, IPI-Exportação e ICMS LC 87/96, já está descontada a parcela de 15 % (quinze por cento) destinada ao FUNDEB.

De março a dezembro de 2007, dos valores do FPM, FPE, IPI-Exportação e ICMS LC 87/96, já está descontada a parcela de 16,66 % (dezesesseis inteiros e sessenta e seis centésimos por cento) destinada ao FUNDEB.

De março a dezembro de 2007, dos valores do ITR, já está descontada a parcela de 6,66 % (seis inteiros e sessenta e seis centésimos por cento) destinada ao FUNDEB.

Tabela 116 - Transferências Constitucionais

(R\$ 1,00)(continua)

Ano	FPE	IPI-EXP	FUNDEF	FUNDEB
1999	351.695.433	16.312	56.374.034	-
2000	416.761.907	36.829	68.478.949	-
2001	490.451.593	45.980	75.999.829	-
2002	606.975.014	160.436	97.301.792	-
2003	631.438.208	115.401	102.973.480	-
2004	696.021.348	184.824	114.964.985	-
2005	871.106.401	216.849	146.959.380	-
2006	964.068.948	203.991	158.603.273	-
2007	1.095.051.687	433.048	-	200.477.131
2008	1.311.970.345	366.431	-	273.840.362
2009	1.238.621.334	322.689	-	299.808.368
2010	1.335.014.345	302.094	-	323.012.058
2011	1.644.481.285	434.105	-	383.281.049
2012	1.695.601.060	324.286	-	413.971.438

(R\$ 1,00)(conclusão)

Ano	LC 87/96	CIDE	FEX	Total
1999	83.072	-	-	408.168.851
2000	2.239.524	-	-	487.517.208
2001	2.078.619	-	-	568.576.021
2002	2.294.027	-	-	706.731.269
2003	1.870.169	-	-	736.397.258
2004	1.973.292	6.156.035	1.543.500	820.843.985
2005	1.973.292	9.560.938	2.687.738	1.032.504.597
2006	1.131.741	9.498.679	3.674.869	1.137.181.501
2007	998.684	10.175.631	2.471.991	1.309.608.172
2008	1.087.403	8.884.742	5.780.166	1.601.929.449
2009	1.065.168	5.628.096	1.615.331	1.547.060.987
2010	1.065.168	10.510.499	925.031	1.670.829.195
2011	1.065.168	12.503.587	1.905.199	2.043.670.475
2012	-	6.598.528	1.562.974	2.119.123.453

Fonte: STN.

Nota: A partir 2007, dos valores do FPM, FPE, IPI-Exportação e ICMS LC 87/96 e do ITR, já estão descontados da parcela destinada ao FUNDEB.

Investimentos e Financiamentos

Tabela 117 - Programas de financiamento

Programas	2007	2008	2009	2010	2011
FNO					
Nº de operações contratadas	215	1.181	369	392	325
Setor Rural	110	935	113	56	47
Setor Não Rural	105	246	256	336	278
Investimentos (R\$ 1.000)	64.284	122.532	101.220	162.280	114.398
Setor Rural	25.113	36.860	18.000	24.175	42.940
Setor Não Rural	39.171	85.672	83.220	138.105	71.458
PRONAF BASA					
Nº de operações contratadas	981	1.131	1.633	3.021	2.539
Custeio e Investimentos (R\$ 1.000)	8.355	8.067	20.815	35.794	30.001
PRONAF Banco do Brasil					
Nº de operações contratadas	2.933	3.131	2.129	2.164	1.792
Custeio e Investimentos (R\$ 1.000)	12.127	14.222	19.183	22.847	33.667

Fonte: BASA (FNO e PRONAF); Banco do Brasil (PRONAF).

Nota: FNO - Fundo Constitucional de Financiamento do Norte.

PRONAF - Programa Nacional de Fortalecimento da Agricultura Familiar.

Tabela 118 - Programa Estadual de Incentivo às Atividades Industriais - 2011

Ramo de atividade	Empresas com processos aprovados	Investimentos privados (R\$)
Total	120	199.902.931,33
Indústrias extrativas (minerais não-metálicos)	1	573.928,50
Fabricação de produtos alimentícios	31	36.771.684,54
Fabricação de bebidas	7	29.043.078,55
Fabricação de produtos do fumo (exceto cigarros, cigarrilhas e charutos)	1	1.202.165,03
Fabricação de produtos de madeira (madeiras serradas)	19	50.912.848,79
Fabricação de coque, de produtos derivados do petróleo e de biocombustíveis (álcool)	1	22.246.574,79
Fabricação de produtos químicos (sabões, detergentes, cosméticos, tintas)	5	1.767.042,37
Fabricação de produtos de borracha e de material plástico (artefatos de borracha e material plástico)	8	15.164.138,84
Fabricação de produtos de minerais não-metálicos (produtos de concreto, cimento, cerâmica)	14	25.644.105,36
Metalurgia (relaminados, trefilados e perfilados de aço, exceto arames)	1	1.359.404,83
Fabricação de produtos de metal, exceto máquinas e equipamentos (estruturas, tanques, reservatórios e caldeiras)	3	3.784.151,66
Fabricação de máquinas, aparelhos e materiais elétricos	2	4.848.552,74
Fabricação de veículos automotores, reboques e carrocerias (cabines, carrocerias e reboques para caminhões)	1	563.098,44
Fabricação de móveis (móveis com predominância de madeira e colchões)	22	5.376.598,83
Outras atividades não especificadas	4	645.558,06

Fonte: SEDENS/COPIAI.

Tabela 119 - Principais investimentos na região, com impacto direto no Estado

Descrição do investimento	Recursos programados	Área de abrangência
Ponte sobre o Rio Madeira		
Construção de Ponte sobre o Rio Madeira - BR-364	R\$ 80 Milhões	Estado do Acre e Rondônia
Estrada do Pacífico - Trecho Peruano (Iñapari/Inanbari/Cuzco/Puno/Ilo/Matarani)		
Pavimentação da Rodovia no trecho Iñapari (fronteira com o Acre) - Portos de Ilo, Matarani e San Juan	US\$ 700 Milhões	Peru e Estado do Acre
Complexo Hidrelétrico do Rio Madeira		
Implantação do Complexo Hidrelétrico no Rio Madeira (AHE Santo Antônio e AHE Jirau)	US\$ 4,5 Bilhões	Acre, Rondônia, Bolívia, Amazonas e Mato Grosso
BR - 319 (Manaus - Porto Velho)		
Pavimentação e Recuperação da BR - 319 (Manaus - Porto Velho)	R\$ 400 Milhões	Região Norte do Estado de Rondônia e Estado do Amazonas
Corredor Turístico (Acre - Peru)		
Corredor Turístico (Rio Branco - Cuzco)	R\$ 3 Milhões	Regiões fronteiriças do Acre e Peru

Fonte: Fórum de Desenvolvimento Sustentável do Estado do Acre.

Tabela 120 - Investimentos na Zona de Processamento de Exportação - ZPE

(R\$ 1,00)

Descrição do investimento	Empreendimentos	Recursos programados
Implantação da Zona de Processamento de Exportação - ZPE (Senador Guiomard)		
Construção da infraestrutura da Administradora da ZPE	Aquisição da área de 10 (hectares) e construção de toda a parte física (guarita, prédio administrativo, estacionamento para carretas, edifício dos órgãos anuentes e galpão conjunto) que forma a administradora da ZPE	9.000.000,00
Processo de alfandegamento	Requisitos para o alfandegamento por parte da Receita Federal conforme a portaria 3.518/2011	6.000.000,00
Construção da infraestrutura do parque industrial	Infraestrutura de 70 (hectares) do parque da ZPE (arruamento, eletrificação, drenagem)	10.000.000,00
Total		25.000.000,00

Fonte: SEDENS.

Tabela 121 - Plano de Governo 2011/2014

(continua)

Eixo estratégico	Área de resultado	Programas	Quant. de projetos
Desenvolvimento Social	Cultura	Programa de Valorização da Cultura	6
	Inclusão Social, Atendimento aos Segmentos Vulneráveis e Direitos Humanos	Programa de Inclusão e Proteção Social	8
		Programa de Promoção e Valorização dos Direitos Humanos	9
	Juventude	Programa de Aperfeiçoamento e Desenvolvimento Social para a Juventude (PROGRIDA)	1
	Política para as Mulheres	Programa de Proteção e Valorização da Mulher	5
	Povos Indígenas	Programa de Atenção aos Povos Indígenas	1
Economia Sustentável	Desenvolvimento Econômico	Programa de Comércio e Turismo	4
		Programa de Desenvolvimento das Cadeias Produtivas nas Zonas Especiais de Produção	24
		Programa de Industrialização	39
	Meio Ambiente	Programa de Economia de Baixo Carbono	10
		Programa de Gestão Ambiental	13
Educação, Saúde e Segurança Pública	Educação	Programa de Promoção da Educação Básica de Qualidade para Todos	24
		Programa de Desenvolvimento da Educação para o Trabalho	5
	Esporte	Programa de Esporte	14
	Segurança	Programa de Promoção da Segurança Pública	25
	Saúde	Programa de Promoção da Saúde	9

Tabela 121 - Plano de Governo 2011/2014

(conclusão)

Eixo estratégico	Área de resultado	Programas	Quant. de projetos
Desenvolvimento Urbano e Infraestrutura	Pavimentação e Saneamento Integrado	Programa de Pavimentação e Saneamento Integrado	6
	Habitação	Programa de Habitação Popular	3
	Transporte de Energia	Programa de Infraestrutura de Transporte de Energia	12
	Obras	Programa de Obras	3
Gestão Pública	Comunicação e Tecnologia da Informação	Programa de Tecnologia da Informação e Comunicação	8
	Finanças Públicas	Programa de Inovação da Gestão	8
	Gestão de Pessoas	Programa de Humanização na Gestão Pública	1
		Programa de Formação e Aperfeiçoamento dos Serviços Públicos	3
Total de Projetos			241

Fonte: SAI.

Tabela 122 - Programa Estadual de Habitação

Modelo	Subprograma	Municípios	Unidades habitacionais	
			Executado 2010	Executado 2011
Urbanização de poligonais	ZAP I - CHICO MENDES	Rio Branco	-	78
	ZAP II - CONQUISTA		44	155
	ZAP III - IG. FUNDO		74	19
	ZAP IV - PALHEIRAL		-	-
	ZAP V - SANTA INÊS		195	-
	ZAP VI - CAFEZAL	Sena Madureira	-	110
	Total		313	362
Habitação popular	MINHA CASA, MINHA VIDA 0 A 3 SM	Rio Branco	-	1.737
	MINHA CASA, MINHA VIDA 3 A 6 SM		-	265
	PRÓ-MUNICÍPIO		21	398
	PRÓ-MORADIA		280	955
	PAR		474	-
	Habitação Social	Bujari	30	-
		Xapuri	28	-
		Assis Brasil	24	-
		Mâncio Lima	28	-
		Tarauacá	33	-
		Epitaciolândia	30	-
		Cruzeiro do Sul	128	276
	Rio Branco	850	204	
	Total		1.926	3.835
Total geral		2.239	4.197	

Fonte: SEHAB.

Cultura e Turismo



CULTURA E TURISMO

CULTURA E TURISMO

Tabela 123 - Principais atrativos turísticos

Tabela 124 - Espaços de cultura por município

DATAS FESTIVAS

Tabela 125 - Principais datas festivas e históricas

Cultura e Turismo

Tabela 123 - Principais atrativos turísticos

(continua)

Regionais e municípios	Atrativos turísticos
Regional Baixo Acre	
Rio Branco	Arena da Floresta - Construído em 2006, pelo Governo do Estado do Acre, conta com capacidade para até 25.000 espectadores. Com o mesmo gramado utilizado no Maracanã, as arquibancadas representam figuras da mitologia acreana e indígena nas cores da bandeira do estado. Localização: Av. Chico Mendes, s/n.
	Biblioteca pública - reinaugurada em 08 de dezembro de 2008 tem grande acervo para pesquisas e sala de consulta a internet, além das atividades culturais que são realizadas na praça anexa, a qual permite acesso livre a internet. Localização: Av. Getúlio Vargas, nº 389 - Centro.
	Biblioteca da Floresta - Construída no estilo arquitetônico regional é especializada em assuntos e autores da Amazônia e do Acre. Localização: Via Parque da Maternidade, s/nº - Centro.
	Catedral Nossa Senhora de Nazaré - Construção em estilo romano-basílico, inaugurada em 1959. A parte exterior é formada por frontões, cruz e adro. Possui um mausoléu que guarda os restos mortais do bispo Dom Giocondo Maria Grotti. Localização: Praça da Catedral - Centro.
	Casa dos Povos da Floresta - Localização: Parque da Maternidade, setor B.
	Casa do Artesão - Arte confeccionada pelos artesãos acreanos com produtos, em sua maioria, provenientes da floresta. Localização: Parque da Maternidade.
	Complexo Calçadão da Gameleira: Área histórica do surgimento da cidade de Rio Branco agrega vários monumentos histórico-culturais, tais como a uma árvore ducentenária Gameleira ; a Rua Senador Eduardo Assmar composta pelos casarios revitalizados das décadas de 20 e 30; Monumento ao Centenário da Revolução Acreana constituído por um exemplar em tamanho gigante da Bandeira do Estado do Acre, cujo mastro mede 62 metros de altura e a bandeira 11,70 x 16,70 metros; a Sociedade Recreativa Tentamen construída no ano de 1924; e vista para o Rio Acre . Localização: Rua Sen. Eduardo Assmar e Rua Cunha Matos, 2º Distrito.
	Geóglifos: Sítio arqueológico com figuras geométricas gigantes de origem desconhecida que remetem às linhas de Nazca, no Peru. Localização: Ao longo das Rodovias BR 364 e BR 317.
	Igrejinha de Ferro - Marco histórico e religioso da Revolução Acreana. Localização: 4º BIS, Rua Colômbia, nº 708 - Bosque.
	Lago do Amapá - Área de proteção ambiental próximo à zona urbana de Rio Branco. Localização: À margem direita do Rio Acre, no km 08 da estrada do Amapá, no município de Rio Branco.
Memorial dos Autonomistas - Monumento em homenagem aos líderes do movimento autonomista do Acre na década de 60 que lutaram para que o Acre fosse elevado à categoria de Estado. No mesmo prédio se encontra o Theatro Hélio Melo e o Café do Theatro. Localização: Av. Getúlio Vargas - Centro.	

Tabela 123 - Principais atrativos turísticos

(continua)

Regionais e municípios	Atrativos turísticos
Regional Baixo Acre	
Rio Branco	<p>Igrejinha de Ferro - Marco histórico e religioso da Revolução Acreana. Localização: 4º BIS, Rua Colômbia, nº 708 - Bosque.</p>
	<p>Memorial dos Autonomistas - Monumento em homenagem aos líderes do movimento autonomista do Acre na década de 60 que lutaram para que o Acre fosse elevado à categoria de Estado. No mesmo prédio se encontra o Theatro Hélio Melo e o Café do Theatro. Localização: Av. Getúlio Vargas - Centro.</p>
	<p>Mercado Velho - Monumento histórico revitalizado em 2006 que representa o período comercial das décadas de 20 e 30 quando o comércio vinha dos rios através dos “vapores” e “baleiras” dos portos de Manaus e Belém. Neste mercado foi construída a moderna Passarela Joaquim Macedo que liga os dois Distritos da cidade cortados pelo Rio Acre. Localização: Margem do Rio Acre, na Av. Epaminondas Jácome - Centro.</p>
	<p>Museu da Borracha Governador Geraldo Mesquita - Seu acervo reúne informações em painéis das peças antigas que contam a história das populações acreanas, do Santo Daime e Geoglifos, Localização: Av. Ceará, nº 1.441 - Centro.</p>
	<p>Palácio Rio Branco - Museu e sede do poder executivo. Desempenha esta função em ocasiões especiais, para assinatura de documentos importantes, recepção de convidados ilustres e celebrações de datas históricas. Uma parte do prédio funciona como museu, com exposições que apresentam as fases históricas do povo do Acre. Localização: Rua Benjamim Constant, em frente à Praça Eurico G. Dutra - Centro.</p>
	<p>Parque Horto Florestal - Localização: Rua Antônio da Rocha Viana - Vila Ivonete (a 3 Km do Centro).</p>
	<p>Parque Ambiental Chico Mendes - Possui 52 hectares de floresta nativa na zona urbana com diversificada fauna e flora, exuberante vegetação, zoológico, réplicas de maloca indígena, colocação de seringueiro, estrada de seringa, memorial Chico Mendes e ciclovia. Localização: Rod. AC 40 Km 7 - Vila Acre.</p>
	<p>Parque da Maternidade - Inaugurado em 28.09.2002, possui um trajeto de quase 6 quilômetros, dotado de pistas sinalizadas para veículos, ciclovias, calçadas de pedestres, parques infantis, quadras de areia, praças namoradeiras, quiosques de lanches, restaurante, dentre outros.</p>
	<p>Parque Urbano Capitão Ciriaco - O local pertenceu ao Capitão Ciriaco Joaquim de Oliveira, um dos integrantes do grupo que promoveu a Revolução Acreana. Considerado de grande valor histórico, foi transformado, em agosto de 1994, em um espaço de proteção ambiental e cultural. Localização: Av. D. Pereira Passos, nº 225 - 6 de Agosto - 2º Distrito.</p>
	<p>Parque Zobotânico - Localização: Campus da Universidade Federal do Acre possui uma das maiores áreas verdes do perímetro urbano da cidade.</p>
<p>Parque do Tucumã - No estilo similar ao Parque da Maternidade com cerca de 3.600 metros de extensão. Localização: Construído ao longo da via de acesso ao campus da Universidade Federal do Acre.</p>	

Tabela 123 - Principais atrativos turísticos

(continua)

Regionais e municípios	Atrativos turísticos
Regional Baixo Acre	
	<p>Praça Povos da Floresta - Nela se destacam uma Estátua de Chico Mendes e criança confeccionada em argila e fundida no bronze em tamanho natural e o Bar Municipal que atualmente funciona o Centro de Atendimento ao Turista. Localização: Prolongamento da Praça Eurico Gaspar Dutra.</p> <p>Sala de Paleontologia da UFAC - criado no Laboratório de Pesquisas Paleontológicas da UFAC em 1983 a coleção de fósseis no Acre tem mais de 5.000 peças coletadas por paleontólogos na bacia dos rios e estradas acreanas desde a década de 70. Nele se encontra o crânio original do crocodiliano <i>Purussaurus brasiliensis</i>, o maior da América Latina, encontrado no Rio Acre no município de Assis Brasil, cujas réplicas feitas a partir do original acreano, estão expostas em vários museus brasileiros.</p> <p>Passarela Joaquim Macedo - inaugurada em 27 de outubro de 2006, possui 200 metros de extensão, no qual cerca de 20 mil pessoas transitam por dia. Localização: Mercado Velho.</p>
Rio Branco	<p>Teatro Plácido de Castro - Localização: Av. Getúlio Vargas, nº 2703 - Bosque.</p> <p>Usina de Artes João Donato - localização: avenida das Acácias, nº 1, zona A - Distrito Industrial.</p> <p>Praça da Revolução - também conhecida como Praça Plácido de Castro devido a estátua em tamanho natural do herói da Revolução Acreana José Plácido de Castro erigida no ano de 1964. Nela se encontra ainda, o Espaço Evangélico da Bíblia Sagrada; o Monumento ao Herói Anônimo, com doze metros de altura e peso de sete toneladas que homenageia os combatentes não identificados na Revolução Acreana; Localização: Avenida Getúlio Vargas - Centro.</p> <p>Praça Eurico Gaspar Dutra - revitalizada em 2002 juntamente com o Palácio Rio Branco, nela se encontra a Fonte Luminosa construída em 1948 para homenagear a sagração do primeiro bispo do Acre, Dom Júlio Mattioli, e o Obelisco construído em 1937 para homenagear os combatentes e heróis da Revolução Acreana do final do século XIX e início do século XX. Localização: Entre a Av. Getúlio Vargas e a Rua Arlindo Porto Leal.</p>
	<p>Igreja Bom Jesus do Abunã - Localização: Rua Epaminondas Jácome, s/nº - Centro.</p> <p>Praça dos Seringueiros - Localização: entre às ruas Juvenal Antunes, Cel. Fontinele de Castro e Major Pedro Ramos - Centro.</p>
Plácido de Castro	<p>Praia do Marco - Localização: As margens do Rio Abunã com o Igarapé Rapirrá, marco de limite entre Brasil e Bolívia.</p> <p>Praias do Cabaço, Volta do Boró e Lago da Viúva - localização: às margens do Rio Abunã.</p> <p>Rio Abunã - Localização: Forma-se do encontro dos igarapés Xipamanu e Caramanu, demarcando a fronteira brasileira da boliviana.</p>
Porto Acre	<p>Praia do Caruta - Localização: No rio Acre, a 600 metros do Centro.</p> <p>Sala Memória de Porto Acre - Localização: Rua Dr. Deocleciano, nº 60.</p> <p>Seringal Bom Destino - Localização: 2 horas de barco pelo rio Acre, margem direita.</p>

Tabela 123 - Principais atrativos turísticos

(continua)

Regionais e municípios	Atrativos turísticos
Regional Juruá	
Cruzeiro do Sul	Igarapé Preto - Localização: Rod. VA-23 km 12.
	Balneário Canela Fina - Localização: Margem direita do Igarapé Sacado da Alemanha, Estrada da Alemanha, a 16 Km do Centro, sendo 12 km de asfalto e 4 km em terra.
	Catedral Nossa Senhora da Glória - Localização: Av. Rui Barbosa, nº 126 - Centro.
	Centro Municipal de Cultura - Localização: Av. Rodrigues Alves - Centro.
	Encontro dos Rios Mõa com Juruá - Encontro das águas barrentas do Juruá com as águas escuras do Rio Mõa.
	Estação do Porto - Localização: Av. Desembargador Távora, nº 144 - Centro.
	Parque Nacional da Serra do Divisor - Localização: 90 Km de Cruzeiro do Sul, na região do Alto Rio Juruá fronteira com o Peru.
	Teatro Náuas - Localização: Rua do Purus, bairro da Glória.
Mâncio Lima	Ateliê do Maqueson Pereira - A arte em marchetaria deste artista já ganhou o mundo. Hoje pode ser encontrada no Brasil e exterior. Localização: Rua La Condamine, nº 514 - Arthur Maia.
	Igarapé Chaparral - Localização: Rua Francisco Ferreira, s/nº - ramal da Lua.
Regional Tarauacá - Envira	
Feijó	Praia da Mangueira - Localização: Rio Envira, Centro da cidade.
Regional Purus	
Sena Madureira	Capela IN Memorium a D. Giocondo Maria Grotti - Localização: À margem direita do rio Iaco.
	Centro Cultural de Sena Madureira - Espaço utilizado para atividades artístico-culturais.
	Igarapé Cajazeira - Localização: Atravessando a BR 364, na altura do km 6, no sentido Sena Madureira - Rio Branco.
	Marco Comemorativo (1904) - Localização: Praça Siqueira de Menezes.
	Parque Ambiental "Padre Paulino Baldazari" - Localização: Av. Orleir Cameli - Ana A. Vieira.
Regional Alto Acre	
Epitaciolândia	Igreja São João Batista - Paróquia construída por iniciativa do Padre Paolino Baldassari para abrigar o santo padroeiro do município. A igreja foi totalmente reformada com a ajuda da comunidade. Localização: Rua Júlio Mattioli, nº 11 - Centro.
	Zona Franca Brasil/Bolívia - Área turística de compras, a zona franca de Cobija/Pando, exerce grande influência no município.
	Praça Brasil/Bolívia - A praça serve de ponto de encontro para população local e oferece uma estrutura de bares e lanchonetes.
Brasiléia	Balneário Jarinal - Localização: BR 317 km 04 e ramal Esperança km 05.
	Igreja Nossa Senhora das Dores - Localização: Av. Geny Assis, nº 420 - Centro.

Tabela 123 - Principais atrativos turísticos

(conclusão)

Regionais e municípios	Atrativos turísticos
Brasiléia	<p>Memorial Wilson Pinheiro - Possui diversas peças e artigos históricos sobre Wilson Pinheiro e Chico Mendes. Localização: Rua Genyr Assis, nº 269 - Centro.</p> <p>Trilha Chico Mendes - Em meio a uma Reserva Ambiental que envolve seis municípios, realize uma das trilhas mais envolventes da floresta. Localização: Entrada de Brasiléia e saída em Xapuri.</p> <p>Parque Ecológico Nordeste - Localização: BR 317 km 26, estrada do pacífico.</p> <p>Praça Hugo Poli - Localização: Centro da cidade.</p> <p>Santuário de São Francisco - Localização: BR 317, km 04.</p>
Assis Brasil	<p>Estádio José Dantas de Araújo - Localização: Rua Valério Magalhães - Cascata.</p> <p>Marco Rondon - Localização: Rua Benedita, s/nº - Centro.</p> <p>Porto da Fronteira Internacional - Localização: Rua Raimunda Chaar - Centro.</p> <p>Estrada do Pacífico - Compreende 110 Km no trajeto Brasiléia-Assis Brasil interligando o Brasil ao Peru.</p> <p>Igreja Nossa Senhora do Perpétuo Socorro - Localização: Av. Raimundo Chaar - Centro.</p> <p>Monumento da Integração - Localização: imediações do quilômetro 358 da BR 317, no sentido de Assis Brasil.</p> <p>Santuário Alma do Bom Sucesso - Localização: Seringal Icuriã.</p>
Xapuri	<p>Igreja São Sebastião: Localização: Rua Benjamin Constant, s/n - Centro.</p> <p>Rua do Comércio: Recentemente restaurada, nela ficam localizadas as grandes casas do comerciais do Alto Acre.</p> <p>Fábrica de Preservativos: Localização: Rodovia Estrada da Borracha, Km 06.</p> <p>Fábrica de Bolas Ecológicas de Xapuri - Inaugurada em 2010, conta com mais de R\$ 1,8 milhão em parceria com o governo federal, estadual e municipal.</p> <p>Polo Moveleiro de Xapuri - Desenvolve peças para mobiliário e decorações feita com madeira certificada.</p> <p>Fundação Chico Mendes - Localização: Rua Pio Nazário, nº 300 - Centro.</p> <p>Igreja de São Sebastião - Localização: Rua Benjamim Constant s/nº - Centro.</p> <p>Museu Casa Branca Localização: Praça Rodrigues de Carvalho - Rua 17 de novembro, nº 287 - Centro.</p> <p>Museu do Xapuri - Localização: Av. Coronel Brandão. No antigo prédio da Prefeitura.</p> <p>Praia do Zaire - Localização: Praça São Sebastião, Av. 06 de Agosto - Centro.</p> <p>Seringal Cachoeira - Situado na Reserva Extrativista Chico Mendes; Possui o Circuito de Aventura Chico Mendes. Localização: Acesso pela BR 317 - ramal Vicinal, distância 33 km da cidade.</p> <p>Túmulo de Chico Mendes - Localização: Cemitério São José. Rua Coronel Brandão - Centro.</p>

Fonte: SETUL.

Tabela 124 - Espaços de cultura por município

(continua)

Municípios	Bibliotecas Públicas	Pontos de Leitura Arca das Letras	Casa de Leitura/ Espaços Alternativos	Museus/Salas de Memória
Acre	25	238	5	8
Acrelândia	1	6	-	-
Assis Brasil	1	2	-	-
Brasiléia	1	10	-	-
Bujari	1	3	-	-
Capixaba	1	7	-	-
Cruzeiro do Sul	2	39	-	1
Epitaciolândia	1	6	-	-
Feijó	1	17	1	-
Jordão	-	3	-	-
Máncio Lima	1	7	-	-
Manoel Urbano	1	6	-	-
Marechal Thaumaturgo	1	6	-	-
Plácido de Castro	1	10	-	-
Porto Acre	1	8	-	1
Porto Walter	1	4	-	-
Rio Branco	4	47	3	4
Rodrigues Alves	1	5	-	-
Santa Rosa do Purus	1	4	-	-
Sena Madureira	1	17	1	1
Senador Guiomard	1	10	-	-
Tarauacá	1	15	-	-
Xapuri	1	6	-	1

Tabela 124 - Espaços de cultura por município

(conclusão)

Municípios	Teatros	Escola de Música	Centro de Cultura e Florestania	Outros Pontos de Cultura
Acre	6	1	15	4
Acrelândia	-	-	1	-
Assis Brasil	-	-	1	-
Brasiléia	-	-	-	-
Bujari	-	-	1	-
Capixaba	-	-	1	-
Cruzeiro do Sul	2	-	-	1
Epitaciolândia	-	-	1	-
Feijó	-	-	-	-
Jordão	-	-	1	-
Mâncio Lima	-	-	1	-
Manoel Urbano	-	-	-	-
Marechal Thaumaturgo	-	-	1	-
Plácido de Castro	-	-	1	-
Porto Acre	-	-	1	-
Porto Walter	-	-	1	-
Rio Branco	4	1	2	3
Rodrigues Alves	-	-	1	-
Santa Rosa do Purus	-	-	1	-
Sena Madureira	-	-	-	-
Senador Guiomard	-	-	-	-
Tarauacá	-	-	-	-
Xapuri	-	-	-	-

Fonte: FEM.

Nota: Dados atualizados até agosto/2012.

Datas Festivas

Tabela 125 - Principais datas festivas e históricas

(continua)

Estado e municípios	Eventos	Data
Acre	Término da Revolução Acreana	24 de janeiro
	Aniversário do Estado	15 de junho
	Início da Revolução Acreana	6 de agosto
	Aniversário da morte de Plácido de Castro	11 de agosto
	Aniv. do nascimento de Plácido de Castro	7 de setembro
	Assinatura do Tratado de Petrópolis	17 de novembro
Acrelândia	Aniversário da cidade	28 de abril
Assis Brasil	Aniversário da cidade	14 de maio
	Festa de N. S. do Perpétuo Socorro	31 de maio
	Festival de praia	julho a agosto
	Festa folclórica	2ª semana de agosto
Brasiléia	Aniversário da cidade	3 de julho
	Festa de Nossa Senhora das Dores	17 de setembro
	Festa de São Francisco	4 de outubro
Bujari	Aniversário da cidade	28 de abril
	Festa de São João Batista - Padroeiro da Cidade	24 de junho
Capixaba	Aniversário da cidade	28 de abril
Cruzeiro do Sul	Início do Novenário de Nossa Senhora da Glória	6 de agosto
	Festa da Nossa Senhora da Glória	15 de agosto
	Aniversário da cidade	28 de setembro
	Consolidação da Soberania Nacional do Juruá	5 de novembro
Epitaciolândia	Festa de São Sebastião	20 de janeiro
	Aniversário da cidade	28 de abril
Feijó	Festa de Nossa Senhora do Perpétuo Socorro	16 de julho
	Festival do Açaí	agosto
	Aniversário da cidade	21 de dezembro
Jordão	Aniversário da cidade	28 de abril
	Festival Indígena Xina Bena (Huni Kui)	maio
Mâncio Lima	Festa de São Sebastião	20 de janeiro
	Aniversário da cidade	30 de maio
Manoel Urbano	Aniversário da cidade	14 de maio
	Festival de praia	julho e agosto
Marechal Thaumaturgo	Aniversário da cidade	28 de abril
	Festival Indígena Piarentsi (Ashaninkas)	junho
	Festival Indígena Corredor Pano (Kuntanawas)	outubro

Tabela 125 - Principais datas festivas e históricas

(conclusão)

Estado e municípios	Eventos	Data
Plácido de Castro	Aniversário da cidade	30 de março
	Festa do Bom Jesus do Abunã	7 e 8 de julho
	Festival de praia	5, 6 e 7 de setembro
Porto Acre	Aniversário da cidade	24 de janeiro
	Criação do município	28 de abril
	Círio de Nossa Senhora de Nazaré	4º domingo de outubro
Porto Walter	Aniversário da cidade	25 de junho
	Novenário de Nossa Senhora da Imaculada Conceição	29 de novembro a 8 de dezembro
Rio Branco	Festival de Cultura Caipira	1ª semana de julho
	Feira da Expoacre	julho
	Semana da Diversidade	setembro
	Semana Varadouro	outubro
	Festival Estudantil da Canção	final de outubro e início de novembro
	Semana Chico Mendes	dezembro
	Aniversário de Rio Branco	28 de dezembro
Rodrigues Alves	Aniversário da cidade	28 de abril
Sena Madureira	Cavallhada	7 a 25 de setembro
	Festival do Mandi	14 de setembro
	Aniversário da cidade	25 de setembro
	Festa de Nossa Senhora da Conceição	8 de dezembro
Senador Guiomard	Aniversário da cidade	6 de maio
	Festa de Nossa Senhora das Graças	8 de junho
Santa Rosa do Purus	Aniversário da cidade	28 de abril
Tarauacá	Aniversário da cidade	24 de abril
	Festival de praia	julho e agosto
	Novenário de São Francisco	26 de setembro
	Festival Indígena Yawa (Yawanawas)	outubro
Xapuri	Festa de São Sebastião	20 de janeiro
	Aniversário da cidade	22 de março
	Semana Chico Mendes	dezembro

Fonte: SEPLAN/AC

Política



POLÍTICA

ELEITORADO E CANDIDATOS ELEITOS

- Tabela 126 - Número de eleitores por município
- Tabela 127 - Número de eleitores por faixa etária e sexo
- Tabela 128 - Número de candidatos eleitos por partido
- Tabela 129 - Candidatos eleitos por cargo
- Tabela 130 - Candidatos eleitos a prefeito

Eleitorado e Candidatos Eleitos

Tabela 126 - Número de eleitores por município

Municípios	2011		2012	
	Total	Partic. (%)	Total	Partic. (%)
Acre	476.459	100,00	498.017	100,00
Acrelândia	9.103	1,91	9.660	1,94
Assis Brasil	4.668	0,98	4.991	1,00
Brasiléia	15.391	3,23	16.345	3,28
Bujari	5.924	1,24	6.728	1,35
Capixaba	6.614	1,39	7.366	1,48
Cruzeiro do Sul	47.886	10,05	49.728	9,99
Epitaciolândia	9.487	1,99	10.139	2,04
Feijó	17.055	3,58	17.973	3,61
Jordão	3.871	0,81	4.195	0,84
Mâncio Lima	10.048	2,11	10.561	2,12
Manoel Urbano	5.196	1,09	5.901	1,19
Marechal Thaumaturgo	8.153	1,71	8.575	1,72
Plácido de Castro	12.420	2,61	13.239	2,66
Porto Acre	10.888	2,29	12.172	2,44
Porto Walter	4.961	1,04	5.348	1,07
Rio Branco	221.347	46,46	226.366	45,45
Rodrigues Alves	8.756	1,84	9.535	1,92
Santa Rosa do Purus	2.474	0,52	2.733	0,55
Sena Madureira	23.972	5,03	25.440	5,11
Senador Guiomard	15.823	3,32	17.239	3,46
Tarauacá	21.486	4,51	22.445	4,51
Xapuri	10.936	2,30	11.338	2,28

Fonte: TSE.

Tabela 127 - Número de eleitores por faixa etária e sexo

(continua)

Faixa etária	2011			
	Masculino	Feminino	Não informado	Total
Total	235.902	240.538	19	476.459
16 anos	1.282	1.549	-	2.831
17 anos	4.261	4.744	-	9.005
18 a 20 anos	19.990	20.614	-	40.604
21 a 24 anos	27.237	28.203	-	55.440
25 a 34 anos	64.064	67.644	1	131.709
35 a 44 anos	46.817	47.487	7	94.311
45 a 59 anos	43.891	43.767	6	87.664
60 a 69 anos	15.357	14.850	-	30.207
70 a 79 anos	8.170	7.636	2	15.808
Superior a 79 anos	4.833	4.044	3	8.880

(conclusão)

Faixa etária	2012			
	Masculino	Feminino	Não informado	Total
Total	247.202	250.796	19	498.017
16 anos	3.732	3.720	-	7.452
17 anos	5.399	5.378	-	10.777
18 a 20 anos	21.030	21.768	-	42.798
21 a 24 anos	27.814	28.609	-	56.423
25 a 34 anos	65.381	68.840	-	134.221
35 a 44 anos	48.709	49.267	8	97.984
45 a 59 anos	45.354	45.135	6	90.495
60 a 69 anos	16.108	15.673	-	31.781
70 a 79 anos	8.482	8.030	2	16.514
Superior a 79 anos	5.193	4.376	3	9.572

Fonte: TSE

Tabela 128 - Número de candidatos eleitos por partido

Partidos	2010				2012	
	Governador	Senador	Deputado Federal	Deputado Estadual	Prefeito	Vereador
Total	1	3	8	24	22	225
PT	1	2	2	4	6	50
PSB	-	-	-	1	1	22
PRP	-	-	-	2	-	6
PMDB	-	-	1	2	4	24
PC do B	-	-	1	2	2	23
PMN	-	1	-	1	-	3
PDT	-	-	-	2	-	4
PHS	-	-	-	-	-	-
PSDB	-	-	1	2	6	28
PPS	-	-	-	-	-	4
PSDC	-	-	-	2	-	5
PRTB	-	-	-	-	-	2
PRB	-	-	-	-	-	2
PTB	-	-	-	-	-	-
PP	-	-	1	2	-	22
PV	-	-	1	-	-	1
PTN	-	-	-	-	-	3
PT do B	-	-	-	1	-	2
PR	-	-	-	1	1	5
DEM	-	-	-	1	-	-
PSOL	-	-	-	-	-	-
PSD	-	-	-	-	-	12
PTC	-	-	-	-	-	-
DEM	-	-	-	-	2	6
PSC	-	-	1	1	-	1

Fonte: TSE.

Nota: Para o cargo de senador foram consideradas as eleições de 2006 e 2010.

Tabela 129 - Candidatos eleitos por cargo

(continua)

Cargo	Eleições 2010	
	Nome	Número de votos válidos
Governador	Sebastião Afonso Viana Macedo Neves	170.202
Vice-Governador	Carlos César Correia de Messias	
Senador	Jorge Ney Viana Macedo Neves	205.593
	Sérgio de Oliveira Cunha	199.956
Deputado Federal	Márcio Miguel Bittar	52.183
	Flaviano Flávio Batista de Melo	36.301
	Maria Perpétua de Almeida	33.235
	Gladson de Lima Cameli	32.623
	Sebastião Sibá Machado Oliveira	25.158
	Henrique Afonso Soares Lima	20.306
	Taumaturgo Lima Cordeiro	17.932
	Antônia Luciléia Cruz Ramos Câmara	15.849
Deputado Estadual	Antônia Rojas Sales	6.472
	Geraldo Pereira Maia Filho	6.155
	Josiney Alves de Amorim	5.570
	Maria Antônia Pinheiro Barbosa	5.397
	Francisco das Chagas Romão	5.275
	Helder Cotta Paiva	4.862
	José Luis Shafer	4.817
	Jonas de Souza Lima	4.805
	Walter Leitão Prado	4.764
	Jamyl Asfury Martins Oliveira	4.672
	Edivaldo dos Santos de Souza	4.646
	Manoel Moraes de Sales	4.462
	Antônia França de Oliveira Vieira	4.383
Wherles Fernandes da Rocha	4.228	

Tabela 129 - Candidatos eleitos por cargo

(conclusão)

Cargo	Eleições 2010	
	Nome	Número de votos válidos
Deputado Estadual	Francisco de Oliveira Viga	4.065
	José Elson Santiago de Melo	3.824
	Astério de Paula Moreira Filho	3.532
	Moisés Diniz Lima	3.398
	Eber Silva Machado	3.054
	Francisco Eduardo Saraiva de Farias	3.026
	Gilberto Gil Gouveia Diniz	2.960
	Denilson Segóvia de Araújo	2.993
	Marileide Serafim de Andrade	2.782
	Francisco Lira de Moraes	1.690

Fonte: TSE.

Nota: Dados atualizados em dezembro/2012.

Tabela 130 - Candidatos eleitos a prefeito

Municípios	Eleições 2012	
	Nome	Número de votos válidos
Acrelândia	Jonas Dales da Costa Silva	2.521
Assis Brasil	Humberto Gonçalves Filho	2.527
Brasiléia	Everaldo Gomes Pereira da Silva	6.090
Bujari	Antonio Raimundo de Brito Ramos	2.005
Capixaba	Otavio Guimaraes Varêda	2.007
Cruzeiro do Sul	Vagner Jose Sales	18.840
Epitaciolândia	Andre Luiz Pereira Hassem	3.180
Feijó	Hammerly da Silva Albuquerque	5.993
Jordão	Elson de Lima Farias	1.585
Mâncio Lima	Cleidison de Jesus Rocha	3.149
Manoel Urbano	Ale Anute Silva	1.876
Marechal Thaumaturgo	Aldemir da Silva Lopes	4.095
Plácido de Castro	Roney de Oliveira Firmino	5.772
Porto Acre	Antonio Carlos Ferreira Portela	4.698
Porto Walter	Jose Estephan Barbary Filho	2.818
Rio Branco	Marcus Alexandre Medici Aguiar	90.557
Rodrigues Alves	Francisco Ernilson de Freitas	2.529
Santa Rosa do Purus	Rivelino da Silva Mota	1.088
Sena Madureira	José Raimundo de Souza da Silva	9.413
Senador Guiomard	James Pereira da Silva	6.191
Tarauacá	Rodrigo Damasceno Catão	8.299
Xapuri	Marcio Pereira Miranda	4.203

Fonte: TSE.

Nota: Informações atualizadas em dezembro/2012.

Dados sujeitos a alterações.

Bandeiras e gentílicos do Estado e municípios

Acre

Acreano



Assis Brasil

Assis-brasiliense



Acrelândia

Acrelandense



Bujari

Bujariense



Brasiléia

Brasileense



Cruzeiro do Sul

Cruzeirense



Capixaba

Capixabense



Epitaciolândia

Epitaciolandense



Feijó

Feijoense



Mâncio Lima

Mâncio-limense



Jordão

Jordãoense



Marechal Thaumartugo

Thaumaturguense



Manoel Urbano

Manoel-urbanense



Porto Acre

Portoacrense



Plácido de Castro

Placidiano



Rio Branco
Riobranquense



Rodrigues Alves
Rodriguesalvensense



Santa Rosa do Purus
Santarosense



Sena Madureira
Sena-madureirense



Senador Guiomard
Guiomaense



Tarauacá
Tarauacaense



Xapuri
Xapuriense



Porto Walter
Portowaltense



Fonte: IBGE/FUNTAC.

Nota: Optou-se por utilizar o gentílico acreano, devido ao decreto nº 7.875 de 27 de dezembro de 2012, em que a implementação do acordo ortográfico obedecerá ao período de transição de 1º de janeiro de 2009 a 31 de dezembro de 2015, durante o qual coexistirão a norma ortográfica atualmente em vigor e a nova norma estabelecida.

SIGLAS

AC	Acre
AEAI	Assessoria Especial de Assuntos Indígenas
AHE	Aproveitamento Hidrelétrico
AIDS	Síndrome da Imunodeficiência Adquirida
AMAC	Associação dos Municípios do Acre
ANAC	Agência Nacional de Aviação Civil
ANATEL	Agência Nacional de Telecomunicações
APU	Administração Pública
BACEN	Banco Central do Brasil
BASA	Banco da Amazônia
BB	Banco do Brasil
BC	Banco Central
BEC	Batalhão de Engenharia de Combate
BIT	Banco de Informações e Mapas de Transportes
BRADESCO	Banco Brasileiro de Desconto
CBUQ	Concreto Betunioso Usado a Quente
CEF	Caixa Econômica Federal
CEMPRE	Cadastro Central de Empresas
CEPAL	Comissão Econômica para a América Latina e o Caribe
CEPENE	Centro de Pesquisa e Extensão Pesqueira do Nordeste
CGRH	Coordenação Geral de Recursos Humanos
CIDE	Contribuição de Intervenção sobre o Domínio Econômico
CNAE	Classificação Nacional de Atividades Econômicas
CNES	Cadastro Nacional de Estabelecimentos de Saúde
COFINS	Contribuição para o Financiamento da Seguridade Social
COMPE	Centralizadora da Compensação de Cheques
CONPROF	Conselhos profissionais
COPIAI	Comissão de Políticas as Atividades Industriais
CPMF	Contribuição Provisória sobre Movimentação Financeira
DABS	Departamento de Ações Básicas de Saúde
DATASUS	Departamento de Informática do Sistema Único de Saúde
DEAES	Diretoria de Estatísticas e Avaliação da Educação Superior
DEGES	Departamento de Gestão da Educação na Saúde
DEM	Democratas
DEP	Departamento de Estudos e Pesquisas
DEPASA	Departamento Estadual de Pavimentação e Saneamento
DERACRE	Departamento de Estradas de Rodagem, Infraestrutura, Hidroviária e Aeroportuária do Estado do Acre

DETRAN	Departamento Estadual de Trânsito
DIPE	Departamento da Divisão e Informação, Promoção e Eventos
DMT	Departamento de Mobilização do Trabalho
DNIT	Departamento Nacional de Infraestrutura de Transportes
DOC	Documento de Ordem de Crédito
DPE	Defensoria Pública do Estado do Acre
DSEI	Distritos Sanitários Especiais Indígenas
DST	Doença Sexualmente Transmitida
ECT	Empresa Brasileira de Correios e Telégrafos
ELETROACRE	Centrais Elétricas do Estado do Acre
ELETROBRÁS	Centrais Elétricas do Brasil
EMBRAER	Empresa Brasileira da Aeronáutica
ESF	Estratégia Saúde da Família
ETAs	Estações de Tratamento de Água
EXPOACRE	Feira de Exposição Agropecuária do Acre
FDS	Fundo de Desenvolvimento Sustentável do Acre
FEM	Fundação de Cultura e Comunicação Elias Mansour
FEX	Fundo de Apoio às Exportações
FGV	Fundação Getúlio Vargas
FIC	Formação Inicial e Continuada
FIEAC	Federação das Indústrias do Estado do Acre
FM	Frequência Modular
FNO	Fundo Nacional de Financiamento do Norte
FOB	Free on Board
FPE	Fundo de Participação dos Estados
FPM	Fundo de Participação dos Municípios
FUNAI	Fundação Nacional do Índio
FUNASA	Fundação Nacional de Saúde
FUNDAF	Fundo Especial de Desenvolvimento e Aperfeiçoamento das Atividades de Fiscalização
FUNDEB	Fundo de Manutenção e Desenvolvimento da Educação Básica
FUNDEF	Fundo de Manutenção e Desenvolvimento do Ensino Fundamental e de Valorização do Magistério
FUNTAC	Fundação de Tecnologia do Acre
HA	Hectares
IBAMA	Instituto Brasileiro do Meio Ambiente
IBGE	Instituto Brasileiro de Geografia e Estatística
ICMS	Imposto sobre a Circulação de Mercadorias e Serviços
IDAF	Instituto de Defesa Agropecuária e Florestal
IDEB	Índice de Desenvolvimento da Educação Básica
IDH	Índice de Desenvolvimento Humano

IDM	Instituto Estadual de Desenvolvimento da Educação Profissional Dom Moacyr Grechi
IEL	Instituto Euvaldo Lodi
IGC	Índice Geral de Cursos
IGP	Índice Geral de Preço
IGP-M	Índice Geral de Preços do Mercado
INCC	Índice Nacional do Custo da Construção
INEP	Instituto Nacional de Estudos e Pesquisas Educacionais Anísio Teixeira
INFRAERO	Empresa Brasileira de Infraestrutura Aeroportuário
INPC	Índice Nacional de Preços ao Consumidor
INPE	Instituto Nacional de Pesquisas Espaciais
IPCA	Índice de Preços ao Consumidor Amplo
IPEA	Instituto de Pesquisa Econômica Aplicada
IPI	Imposto sobre Produtos Industrializados
IPI-EXP	Fundo de Compensação dos Estados Exportadores
IPVA	Imposto sobre Propriedade de Veículos Automotores
IR	Imposto de Renda
IRF	Regra de Voo por Instrumento
IRRF	Imposto de Renda Retirado na Fonte
ITCD	Imposto sobre a Transmissão Causa-Mortis e Doações
ITERACRE	Instituto de Terras do Acre
ITR	Imposto Territorial Rural
KM	Quilômetros
LACEN	Laboratório Central de Saúde Pública
LC	Lei Complementar
LCG	Linha Cunha Gomes
MAPA	Ministério da Agricultura, Pecuária e Abastecimento
MDIC	Ministério de Desenvolvimento da Indústria e Comércio
MEC	Ministério da Educação
MM	Milímetro
MS	Ministério da Saúde
MT	Ministério dos Transportes
MTE	Ministério do Trabalho e Emprego
OIT	Organização Internacional do Trabalho
OM	Ondas Médias
OT	Ondas Tropicais
PAC	Programa de Aceleração do Crescimento
PAM	Produção Agrícola Municipal
PAR	Programa de Arrendamento Residencial
PAS	Pesquisa Anual de Serviços
PASEP	Programa de Formação do Patrimônio do Servidor Público

PC do B	Partido Comunista do Brasil
PDS	Projeto de Desenvolvimento Sustentável
PDT	Partido Democrático Trabalhista
PEVS	Produção da Extração Vegetal e da Silvicultura
PHS	Partido Humanista da Solidariedade
PIA	Pesquisa Industrial Anual
PIB	Produto Interno Bruto
PIS	Programa de Integração Social
PLANTEC	Plano Territorial de Classificação Profissional
PMDB	Partido do Movimento Democrático Brasileiro
PMN	Partido da Mobilização Nacional
PNAD	Pesquisa Nacional por Amostra de Domicílios
PNUD	Programa das Nações Unidas para o Desenvolvimento
POF	Pesquisa de Orçamento Familiar
PP	Partido Progressista
PPM	Pesquisa da Pecuária Municipal
PPS	Partido Popular Socialista
PR	Partido da República
PRODEEM	Programa para o Desenvolvimento da Energia nos Estados e Municípios
PRONAF	Programa Nacional de Fortalecimento da Agricultura Familiar
PRP	Partido Republicano Progressista
PRTB	Partido Renovador Trabalhista Brasileiro
PSB	Partido Socialista Brasileiro
PSC	Partido Social Cristão
PSDB	Partido da Social Democracia Brasileira
PSDC	Partido Social Democrata Cristão
PSF	Programa Saúde da Família
PSH	Programa Social de Habitação
PSL	Partido Social e Liberal
PSOL	Partido Socialismo e Liberdade
PT	Partido dos Trabalhadores
PT do B	Partido Trabalhista do Brasil
PTB	Partido Trabalhista Brasileiro
PTC	Partido Trabalhista Cristão
PTN	Partido Trabalhista Nacional
PV	Partido Verde
PVC	Policloreto de Vinila
RAIS	Relação Anual de Informações Sociais
SAEB	Sistema Nacional de Avaliação do Ensino Básico
SAFIRA	Sistema de Administração Orçamentária, Financeira e Contábil

SAI	Secretaria de Articulação Institucional
SEAPROF	Secretaria de Estado de Extensão Agroflorestal e Produção Familiar
SEDENS	Secretaria de Estado de Desenvolvimento Florestal, da Indústria, do Comércio, e dos Serviços Sustentáveis
SEDICT	Secretaria de Estado de Desenvolvimento Econômico, Indústria, Comércio, Serviços, Ciência e Tecnologia
SEE	Secretaria de Estado de Educação e Esportes
SEFAZ	Secretaria de Estado da Fazenda
SEHAB	Secretaria de Habitação de Interesse Social
SEMA	Secretaria de Estado de Meio Ambiente
SEOP	Secretaria de Estado de Infraestrutura e Obras Públicas
SEPLAN	Secretaria de Estado de Planejamento
SEPN	Secretaria de Estado de Pequenos Negócios
SESACRE	Secretaria de Estado de Saúde
SESP	Secretaria de Estado de Segurança Pública
SETUL	Secretaria de Estado de Turismo e Lazer
SGTES	Secretaria de Gestão do Trabalho e da Educação na Saúde
SIADI	Sistema de Informação da Arrecadação Diária
SIM	Sistema de Informações sobre Mortalidade
SINAN	Sistema de Informação de Agravos de Notificação
SINAPI	Sistema Nacional de Pesquisa de Custos e Índices da Construção Civil
SINASC	Sistema de Informações de Nascidos Vivos
SIOPS	Sistema de Informações sobre Orçamentos Públicos em Saúde
SIRH	Sistema de Informações de Recursos Hídricos
SIUP	Serviços Industriais de Utilidade Pública
SM	Salário Mínimo
SNIS	Sistema Nacional de Informações sobre Saneamento
SRF	Secretaria da Receita Federal
STN	Secretaria do Tesouro Nacional
SUS	Sistema Único de Saúde
TELECOM	Telecomunicação
TSD	Tratamento Superficial Duplo
TSE	Tribunal Superior Eleitoral
UCEGEO	Unidade Central de Geoprocessamento e Sensoriamento Remoto do Estado do Acre
UFAC	Universidade Federal do Acre
VA	Valor Adicionado
VFR	Visual Flight Rules
ZAP	Zona de Atendimento Prioritário
ZEE	Zoneamento Ecológico Econômico
ZPE	Zona de Processamento de Exportação

Norte



Conheça o Parque da Serra do Divisor.



Siga pela BR - 364 e visite Cruzeiro do Sul!

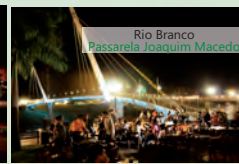

Mapa Turístico do Acre

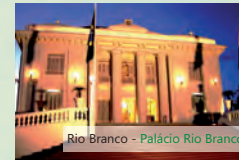

Em Rio Branco, caminhe pelo Parque da Maternidade e não deixe de conhecer o Memorial dos Autonomistas, a Biblioteca da Floresta e o Palácio Rio Branco.

Distância de Rio Branco

Município Acreano	km
Acrelândia	113,70
Assis Brasil	340,90
Brasília	230,00
Bujari	22,00
Capixaba	80,40
Cruzeiro do Sul	633,50
Epitaciolândia	228,90
Feijó	362,00
Mâncio Lima	664,90
Manuel Urbano	223,40
Plácido de Castro	96,20
Porto Acre	62,00
Rodrigues Alves	630,90
Sena Madureira	139,10
Senador Guiomard	24,00
Tarauacá	406,60
Xapuri	184,70

Distância de Rio Branco

Município/Porto	km
Brasília/DF	3.123,00
Manaus/AM	1.445,00
La Paz/BOLÍVIA	1.710,00
Cobija/BOLÍVIA	230,00
Puerto Maldonado/PERU	550,00
Cusco/PERU	1.070,00
Lima/PERU	2.200,00

Distância da ZPE - Senador Guiomard

Cidade/Porto	km
Assis Brasil	314,90
Puerto Maldonado/PERU	524,00
Cusco/PERU	1.044,00
Porto Matarani/PERU	1.471,00
Porto de Ilo/PERU	1.501,00
Porto de Callao (Lima)/PERU	2.174,00

Legenda

- ★ Capital Estadual
- Município
- Localidade
- ✈ Aeródromo
- Limite Municipal
- Limite Estadual
- Limite Internacional
- ✈ Aeroporto Internacional

RODOVIA

	FEDERAL	ESTADUAL
Pavimentada - Pista Dupla		
Pavimentada - Em obras de duplicação		
Pavimentada - Pista Simples		
Pavimentada - Pista Simples em obras		
Implantada		
Leito Natural		
Planejada		

Calendário de Festas

Festa	Mês	Município
São Sebastião	Janeiro	Xapuri
Marujada	Fevereiro/Março	Rio Branco
Arraial Cultural	Julho	Rio Branco
Carnavale	Julho	Brasília
Expoacre	Julho	Rio Branco
Novenário de Nossa Senhora da Glória	Agosto	Cruzeiro do Sul
Festival do Açaí	Agosto	Feijó
Semana da Diversidade	Setembro	Rio Branco
Expoacre Juruá	Setembro	Cruzeiro do Sul
Flora	Setembro	Rio Branco
Cavalhada e Festival de Mandi	Setembro	Sena Madureira
Semana Varadouro	Setembro	Rio Branco
Festival Yawanawa	Outubro	Tarauacá
Semana Chico Mendes	Dezembro	Rio Branco e Xapuri
Aniversário de Rio Branco	Dezembro	Rio Branco

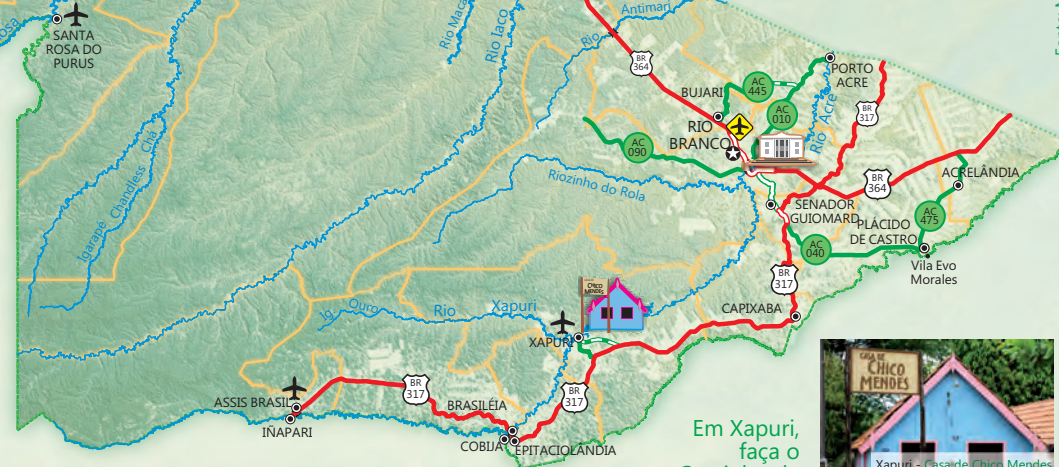

Faça a Rota Caminhos do Pacífico, por via aérea a partir de Cobija, cidade boliviana vizinha à Brasília e a Epitaciolândia, ou por via terrestre a partir de Assis Brasil.

Em Xapuri, faça o Caminho de Chico Mendes e fique na Pousada Cachoeira.

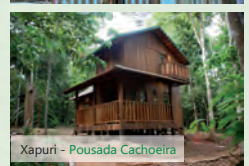

GOVERNO FEDERAL
BRASIL
PAÍS RICO E PAÍS SEM POBREZA

