

# ACRE

EM NÚMEROS  
2007-2008

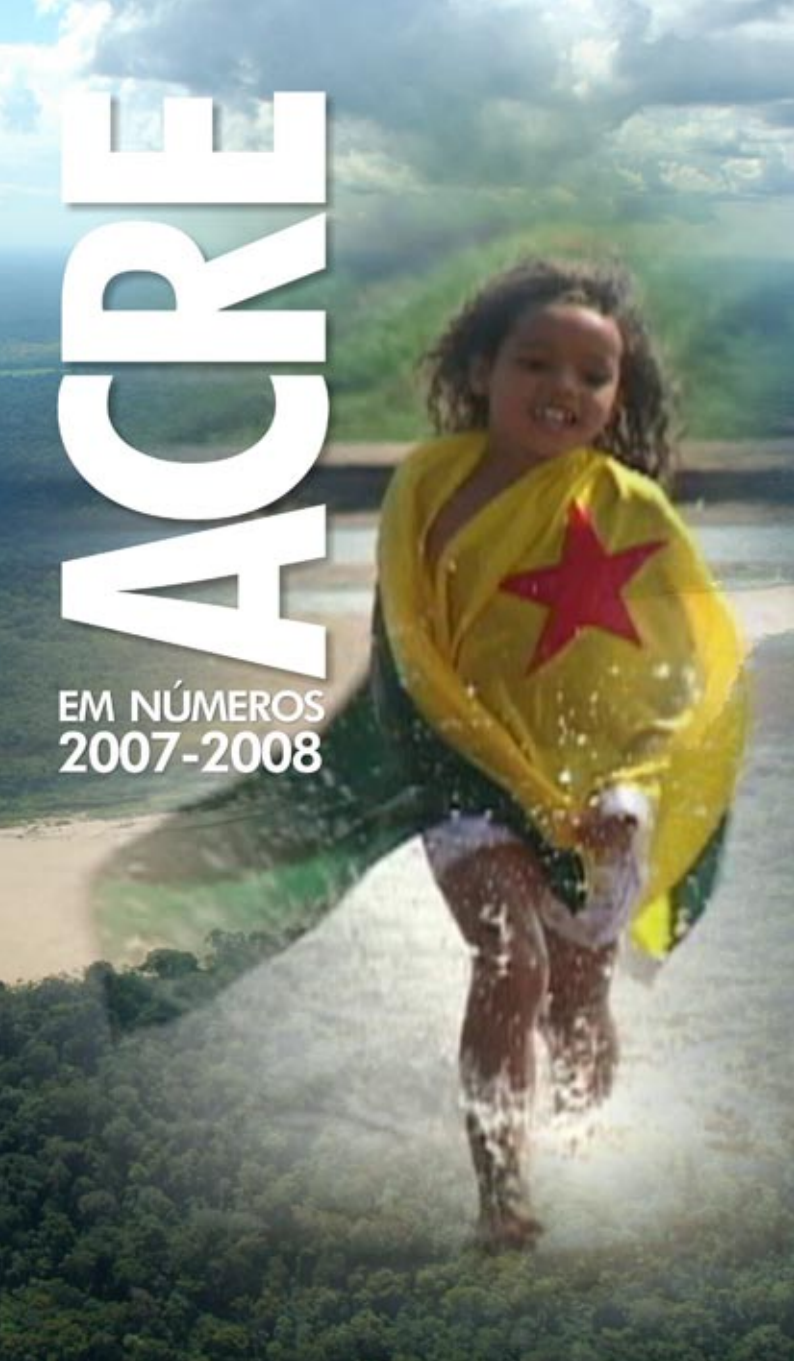



# GOVERNO DO ESTADO DO ACRE

**ARNÓBIO MARQUES**

Governador

**CÉSAR MESSIAS**

Vice - Governador

**GILBERTO SIQUEIRA**

Secretário de Estado de

Planejamento

**CLAUDIA LIMA SALDANHA**

Departamento de Estudos e Pesquisas

Aplicadas à Gestão

**RONEY WELLINGTON DA S. CALDERA**

Divisão Técnica de Pesquisa e Indicadores

## **EQUIPE TÉCNICA**

Adalberto Ulisses Alves Dorneles  
Ana Maria de Holanda Bezerra  
Arlene de Nazaré Souza da Silva  
Cleuma da Mota Ferreira  
Shirley Brana Vilela

## **GRUPO DE APOIO**

Adilene Souza da Silva  
Almira Cruz Maia  
Doris Lago dos Reis  
Jucilene Lima da Silva

## **Secretaria de Estado de Planejamento – SEPLAN**

Departamento de Estudos e Pesquisas Aplicadas à Gestão – DEPAG  
Av. Getúlio Vargas, 232 - Palácio das Secretarias – 4º andar – Centro  
CEP: 69900-660 Rio Branco – Acre - Brasil  
Fone: (68) 3224-1240 FAX: (68) 3224-4535  
E-mail: [pesquisa.seplands@ac.gov.br](mailto:pesquisa.seplands@ac.gov.br)

# APRESENTAÇÃO

O Governo do Estado do Acre, através da Secretaria de Estado de Planejamento— SEPLAN/ Departamento de Estudos e Pesquisas, disponibiliza à sociedade o “anúário de bolso” **Acre em Números 2007 - 2008**.

Desde 1999, ano da primeira edição da série, o Governo do Estado do Acre reúne esforços no sentido de produzir e divulgar informações que retratem a realidade sócio-econômica do Estado e que possam auxiliar nas tomadas de decisões dos setores público e privado.

A publicação apresenta tabelas atualizadas com informações ambientais, demográficas, sociais, econômicas, de infra-estrutura, culturais e políticas, que permitem aos usuários melhor compreensão sobre o atual estágio de desenvolvimento do Acre.

Agradecemos a todos que colaboraram para tornar este trabalho possível, aguardando sugestões e críticas para aperfeiçoamento das próximas edições.

**Gilberto Siqueira**

Secretário de Estado de Planejamento



# UM BREVE HISTÓRICO DO ACRE

A ocupação do território do Acre inicia-se por volta de 1878, com a chegada de brasileiros, a maioria nordestinos, numa área ainda indefinida quanto aos limites com a Bolívia e o Peru, visando a exploração econômica da borracha. Os brasileiros criam na prática um território independente e exigem sua anexação ao Brasil. Devido a riqueza gerada pelo comércio da borracha, em 1899, a Bolívia ocupa a área, começa a recolher impostos e funda Puerto Alonso (hoje Porto Acre) na tentativa de assegurar o domínio das terras, na época, com o reconhecimento do governo brasileiro.

Os brasileiros se revoltam, e os conflitos só terminam com a assinatura do Tratado de Petrópolis, em 17/11/1903. Pelo tratado, o Brasil recebe a posse definitiva da região em troca de áreas no Mato Grosso, do pagamento de 2 milhões de libras esterlinas e do compromisso de construir a estrada de ferro Madeira-Mamoré. Integrado ao Brasil como território, o Acre é subdividido em: Alto Acre, Alto Purus e Alto Juruá, este último desmembrado em 1912 para formar o Alto Tarauacá. Unificado em 1920, elege representantes para o Congresso Nacional a partir de 1934. Em 15/06/1962, o presidente João Goulart sanciona lei que eleva o território à categoria de Estado.





# SUMÁRIO

## CARACTERIZAÇÃO DEMOGRÁFICA E TERRITORIAL 13

Divisão Territorial  
Demografia  
Meio Ambiente

## DESENVOLVIMENTO HUMANO E SOCIAL 37

Trabalho e Renda  
Educação  
Saúde  
Social  
Segurança  
Domicílios

## INFRA – ESTRUTURA 71

Energia  
Comunicação  
Transporte

## ECONOMIA 95

Produto Interno Bruto  
Balança Comercial  
Índices de Inflação  
Comércio, Indústria e Serviços  
Estabelecimentos Bancários  
Extrativismo Vegetal  
Agropecuária  
Orçamento Familiar

## FINANÇAS PÚBLICAS E INVESTIMENTOS 137

Finanças Públicas  
Investimentos e Financiamentos

## CULTURA 155

Cultura e Turismo  
Datas Festivas

## POLÍTICA 165

Eleitorado e Candidatos Eleitos



# Localização Geográfica e Interligações Oceânicas







# **CARACTERIZAÇÃO DEMOGRÁFICA E TERRITORIAL**



# CARACTERIZAÇÃO DEMOGRÁFICA E TERRITORIAL

---

## DIVISÃO TERRITORIAL

---

Tabela 01 - Divisão territorial por mesorregiões, regionais e municípios

Mapa 01 - Mapa político do Acre com nova divisão da linha Cunha Gomes

Tabela 02 - Área territorial dos municípios e do Estado

---

## DEMOGRAFIA

---

Tabela 03 - Evolução da população e das taxas de urbanização e crescimento populacional

Tabela 04 - População residente por município e localização

Tabela 05 - População residente por localização e faixa etária

Tabela 06 - Indicadores demográficos

Tabela 07 - População ribeirinha por município

Tabela 08 - População indígena do Estado

---

## MEIO AMBIENTE

---

Tabela 09 - Áreas Naturais Protegidas no Estado

Mapa 02 - Mapa das Áreas Naturais Protegidas

Tabela 10 - Solos

Tabela 11 - Vegetação

Tabela 12 - Extensão das redes hidrográficas

Tabela 13 - Bacias e dimensões da rede de drenagem

Tabela 14 - Tipologias climáticas do Estado

Tabela 15 - Incremento e taxa média anual do desmatamento no Acre e na Amazônia

Gráfico 01 - Percentual de incremento anual de desmatamentos no Acre e na Amazônia

Tabela 16 - Fuso horário

# DIVISÃO TERRITORIAL

Tabela 01 - Divisão territorial por mesorregiões, regionais e municípios

Mesorregiões e regionais	Municípios
<b>Mesorregião Vale do Acre</b>	
Regional Purus	Manoel Urbano
	Santa Rosa do Purus
	Sena Madureira
Regional Baixo Acre	Acrelândia
	Bujari
	Capixaba
	Plácido de Castro
	Porto Acre
	Rio Branco
	Senador Guiomard
Regional Alto Acre	Assis Brasil
	Brasiléia
	Epitaciolândia
	Xapuri
<b>Mesorregião Vale do Juruá</b>	
Regional Juruá	Cruzeiro do Sul
	Mâncio Lima
	Marechal Thaumaturgo
	Porto Walter
Regional Tarauacá-Envira	Rodrigues Alves
	Feijó
	Jordão
	Tarauacá

Fonte: Instituto Brasileiro de Geografia e Estatística - IBGE.





Tabela 02 - Área territorial dos municípios e do Estado - 2006

Estado/ Município	Área antiga <sup>1</sup> (ha)	Área nova <sup>2</sup> (ha)	% do Estado	Diferença (ha)
<b>Acre</b>	<b>15.193.200,00</b>	<b>16.422.136,05</b>	<b>100,00</b>	<b>1.228.936,05</b>
Acrelândia	160.970,00	181.377,95	1,10	20.407,95
Assis Brasil	165.930,00	497.663,26	3,03	331.733,26
Brasiléia	435.640,00	391.827,62	2,39	-43.812,38
Bujari	339.790,00	303.728,82	1,85	-36.061,18
Capixaba	174.000,00	169.649,98	1,03	-4.350,01
Cruzeiro do Sul	788.150,00	881.636,74	5,37	93.486,74
Epitaciolândia	165.930,00	165.504,42	1,01	-425,58
Feijó	2.271.260,00	2.796.380,27	17,03	525.120,27
Jordão	669.550,00	536.064,01	3,26	-133.485,99
Mâncio Lima	469.220,00	550.223,04	3,35	81.003,04
Manoel Urbano	947.720,00	1.063.529,94	6,48	115.809,94
Marechal Thaumaturgo	770.060,00	819.027,41	4,99	48.967,41
Plácido de Castro	205.560,00	194.526,28	1,18	-11.033,72
Porto Acre	292.300,00	260.887,80	1,59	-31.412,20
Porto Walter	609.340,00	645.313,64	3,93	35.973,64
Rio Branco	996.240,00	883.143,74	5,38	-113.096,26
Rodrigues Alves	331.850,00	307.794,58	1,87	-24.055,42
Santa Rosa do Purus	604.970,00	614.026,44	3,74	9.056,44
Sena Madureira	2.529.670,00	2.373.174,43	14,45	-156.495,57
Senador Guiomard	180.640,00	232.063,35	1,41	51.423,35
Tarauacá	1.612.050,00	2.019.897,09	12,30	407.847,09
Xapuri	472.360,00	534.695,24	3,26	62.335,24

Fonte: ZEE; ITERACRE, 2006.

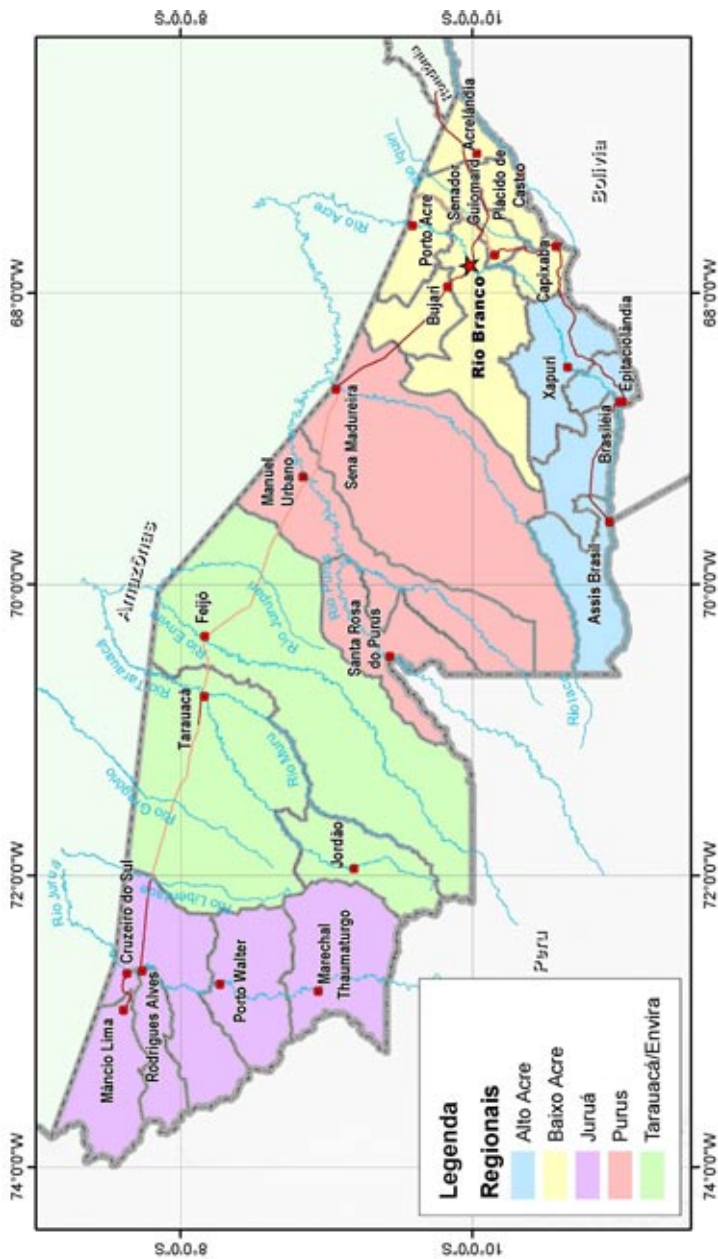
1) Limites da Antiga Linha Cunha Gomes - LCG.

2) Redefinição dos Limites Municipais com a Nova Linha Cunha Gomes - LCG.

## DEMOGRAFIA

Tabela 03 - Evolução da população e das taxas de urbanização e crescimento populacional

(continua)

Ano	Habitantes por localização			% Taxa de urbanização
	Total	Urbana	Rural	
1940	79.768	14.138	65.630	17,72
1950	114.755	21.272	93.483	18,54
1960	158.852	33.534	125.318	21,11
1970	215.299	59.439	155.860	27,61
1980	301.276	131.930	169.346	43,79
1991	417.718	258.520	159.198	61,89
1996	483.593	315.271	168.322	65,19
2000	557.526	370.267	187.259	66,41
2007	655.385	464.680	190.705	70,90

(conclusão)

Ano	Habitantes por sexo			% Taxa média geométrica de crescimento anual
	Total	Homens	Mulheres	
1940	79.768	44.079	35.689	-
1950	114.755	-	-	-
1960	158.852	84.208	74.644	3,20
1970	215.299	112.199	103.100	3,13
1980	301.276	155.119	146.157	3,42
1991	417.718	211.574	206.144	3,01
1996	483.593	244.449	239.144	-
2000	557.526	280.983	276.543	3,29
2007 <sup>1</sup>	655.385	329.001	323.752	2,45

Fonte: IBGE/ Censo Demográfico e Contagem Populacional 1996 e 2007.

Nota: A categoria total da contagem populacional de 2007 inclui a população estimada nos domicílios fechados e nos domicílios provenientes dos setores censitários cujos arquivos foram danificados.

1) Dados sujeitos a alteração.

Tabela 04 - População residente por município e localização - 2007

Município	População por localização			(% Taxa de Urbanização)
	Total	Urbana	Rural	
<b>Acre</b>	<b>655.385</b>	<b>464.680</b>	<b>190.705</b>	<b>70,90</b>
Acrelândia	11.520	5.470	6.050	47,48
Assis Brasil	5.351	2.956	2.395	55,24
Brasiléia	19.065	12.243	6.822	64,22
Bujari	6.543	3.034	3.509	46,37
Capixaba	8.446	3.154	5.292	37,34
Cruzeiro do Sul	73.948	50.950	22.998	68,90
Epitaciolândia	13.434	9.227	4.207	68,68
Feijó	31.288	15.726	15.562	50,26
Jordão	6.059	1.735	4.324	28,64
Mâncio Lima	13.785	8.164	5.621	59,22
Manoel Urbano	7.148	4.153	2.995	58,10
Marechal Thaumaturgo	13.061	3.238	9.823	24,79
Plácido de Castro	17.258	8.866	8.392	51,37
Porto Acre	13.716	1.841	11.875	13,42
Porto Walter	8.170	2.709	5.461	33,16
Rio Branco	290.639	269.505	21.134	92,73
Rodrigues Alves	12.428	3.674	8.754	29,56
Santa Rosa do Purus	3.948	1.425	2.523	36,09
Sena Madureira	34.230	21.356	12.874	62,39
Senador Guiomard	18.863	11.280	7.583	59,80
Tarauacá	32.171	16.608	15.563	51,62
Xapuri	14.314	7.366	6.948	51,46

Fonte: IBGE/Contagem da População 2007.  
Nota: Dados sujeitos a alteração.

Tabela 05 - População residente por localização e faixa etária - Acre - 2007

Faixa Etária	População residente		
	Total	Urbana	Rural
<b>Total</b>	<b>655.385</b>	<b>464.680</b>	<b>190.705</b>
Menos de 1 ano	13.966	9.288	4.678
1 a 4 anos	60.771	38.775	21.996
5 a 9 anos	81.286	52.928	28.358
10 a 14 anos	76.674	51.978	24.696
15 a 19 anos	68.794	49.630	19.164
20 a 24 anos	65.606	48.773	16.833
25 a 29 anos	60.142	45.193	14.949
30 a 34 anos	47.605	35.783	11.822
35 a 39 anos	40.535	30.566	9.969
40 a 44 anos	33.505	25.077	8.428
45 a 49 anos	26.567	19.524	7.043
50 a 54 anos	21.615	15.659	5.956
55 a 59 anos	16.754	11.830	4.924
60 a 64 anos	12.711	8.945	3.766
65 a 69 anos	9.625	6.986	2.639
70 a 74 anos	6.502	4.816	1.686
75 a 79 anos	4.846	3.760	1.086
80 anos ou mais	4.980	4.079	901
Idade ignorada <sup>1</sup>	2.901	1.090	1.811

Fonte: IBGE - Contagem da População - 2007.

Nota: Dados sujeitos a alteração.

1) Inclusive idade ignorada dos domicílios fechados.

## Tabela 06 - Indicadores demográficos

Indicadores Demográficos	2002	2003	2004	2005
Esperança de vida ao nascer				
Masculino	67,4	67,7	68,0	68,3
Feminino	72,5	72,8	73,2	73,5
Total	69,9	70,2	70,5	70,8
Esperança de vida aos 60 anos				
Masculino	20,4	20,4	20,5	20,5
Feminino	21,1	21,2	21,3	21,4
Total	20,7	20,8	20,9	21,0
Razão da Dependência				
Jovens	67,3	66,3	63,6	62,7
Idosos	9,8	9,8	9,8	9,9
Total	76,8	75,8	73,5	72,5
Razão dos Sexos <sup>1</sup>	101,0	101,0	101,2	101,3

Fonte: IBGE/Censos Demográficos, Contagem Populacional, Projeções e Estimativas Demográficas.

Nota: 1) Razão de sexos = número de homens por 100 mulheres.

Tabela 07 - População ribeirinha por município - 2006

(continua)

Município	Rio/Igarapé	Localidade	Casa	População
<b>Acre</b>	<b>-</b>	<b>769</b>	<b>21.244</b>	<b>85.385</b>
Acrelândia	Rio Abunã	11	512	1.427
Assis Brasil	Rio Acre	7	179	692
Brasília	Rio Acre	10	362	1.060
Bujari	Rio Antimari	8	229	614
	Riozinho do Andirá	1	53	169
Capixaba	Rio Acre	10	426	706
Cruzeiro do Sul	Rio Juruá	21	802	3.811
	Rio Juruá-Mirim	12	335	1.670
	Rio Lagoinha	4	84	433
	Rio Valparaíso	6	90	481
Epitaciolândia	Rio Acre - (Ep/Xap)	1	51	126
Feijó	Igarapé Diabinho	7	330	1.451
	Rio Envira	62	1.179	5.640
	Rio Humaitá	2	19	118
	Rio Jurupari	5	87	407
	Rio Murú	20	450	2.262
	Rio Paraná do Ouro	9	270	1.374
Jordão	Igarapé Jaminawá	2	14	55
	Igarapé Primavera	2	15	60
	Igarapé São Salvador	2	23	101
	Rio Jordão	14	242	1.297
	Rio Murú	7	103	376
	Rio Tarauacá	20	439	2.381
Marechal Thaumaturgo	Igarapé Braço Esquerdo	1	3	18
	Rio Amônia	2	249	1.173
	Rio Arara	1	26	161
	Rio Bagé	5	141	647
	Rio Breu	9	80	423
	Rio Juruá	22	926	4.420
	Rio Tejo	9	420	2.234

## Tabela 07 - População ribeirinha por município - 2006

(conclusão)

Município	Rio/Igarapé	Localidade	Casa	População
Mâncio Lima	Rio Azul	4	109	521
	Rio Môa	12	422	1.812
Manoel Urbano	Rio Chandless	4	50	271
	Rio Purus	23	427	1.675
Porto Acre	Rio Acre	8	295	831
	Rio Andirá	16	674	1.425
Porto Walter	Rio Cruzeiro do Vale	16	413	2.241
	Rio das Minas	6	84	448
	Rio Grajaú	8	131	671
	Rio Jurua	32	598	3.073
	Rio Ouro Preto	6	85	290
Rio Branco	Rio Paraná do Natal	4	35	145
	Rio Acre	19	877	2.358
	Riozinho	25	1.176	3.492
Rodrigues Alves	Rio Azul	2	36	168
	Rio Jurua	10	504	2.085
	Rio Paraná dos Mouras	17	562	2.239
Sena Madureira	Rio Caeté	16	484	1.824
	Rio Iaco	58	1.067	4.591
	Rio Macauã	16	407	1.589
Santa Rosa do Purus	Rio Chandless	3	13	92
	Rio Purus	26	348	1.866
Tarauacá	Igarapé Apuaná	1	12	55
	Igarapé Joaci	1	118	599
	Rio Acurawa	2	76	283
	Rio Campinas	3	18	91
	Rio Gregório	9	139	732
	Rio Liberdade	14	340	1.695
	Rio Murú	16	402	1.979
	Rio Tarauacá	41	955	4.316
Rio Tauari	4	40	187	
Xapuri	Rio Acre	26	1.252	3.020
	Rio Xapuri	26	956	2.988

Fonte: Secretaria de Estado de Saúde/ DABS/Gerência Técnica da Malária/ Sistema de Informações da Malária  
 Nota: Dados sujeitos a alteração.

Tabela 08 - População indígena do Estado - 2006

Município/ Etnia	Quantidade	
	Aldeias	População
<b>Acre</b>	<b>161</b>	<b>14.318</b>
<b>Assis Brasil</b>		
Jaminawa, Kaxinawá, Manchineri	9	388
<b>Cruzeiro do Sul</b>		
Arara, Jaminawa, Katukina, Marubo, Yanawá	8	641
<b>Feijó</b>		
Ashaninka, Jaminawa, Kampa, Kaxinawá, Kulina, Kulina madija, Nawa, Shanenawa, Yauanawá	26	2.419
<b>Jordão</b>		
Kaxinawá	24	2.012
<b>Mâncio Lima</b>		
Ashaninka, Nawa, Nukini, Poyanawa	7	1.575
<b>Manoel Urbano</b>		
Kulina	7	492
<b>Porto Walter</b>		
Arara	3	383
<b>Mal. Thaumaturgo</b>		
Arara, Arara apolima, Ashaninka, Jaminawa, Kaxinawá	10	1.165
<b>São Rosa do Purus</b>		
Jaminawa, Kaxinawá, Kulina, Outras etnias	27	2.139
<b>Sena Madureira</b>		
Jaminawa, Kaxarari, Manchineri, Outras etnias	14	966
<b>Tarauacá</b>		
Kampa, Katukina, Kulina, Shanenawa, Yauanawá	26	2.138

Fonte: FUNASA.

Nota: Dados sujeitos a alteração.



# MEIO AMBIENTE

## Tabela 09 - Áreas Naturais Protegidas no Estado

Categoria	Área (ha) <sup>1</sup>	Percentual (%) do Estado
<b>1. Áreas Naturais Protegidas</b>	<b>7.497.948</b>	<b>45,66</b>
<b>1.1 Unidade de Conservação</b>	<b>5.107.836</b>	<b>31,10</b>
<b>1.1.1 - Unidades de Conservação de Proteção Integral</b>	<b>1.563.769</b>	<b>9,52</b>
Estação Ecológica do Rio Acre	84.387	0,51
Parque Estadual Chandles	695.303	4,23
Parque Nacional da Serra do Divisor	784.079	4,77
<b>1.1.2 - Unidades de Conservação de Uso Sustentável</b>	<b>3.544.067</b>	<b>21,58</b>
Área de Proteção Ambiental Igarapé São Francisco	30.004	0,18
Área de Proteção Ambiental Lago do Amapá	5.224	0,03
Área de Proteção Ambiental Raimundo Irineu Serra	909	0,01
ARIE Seringal Nova Esperança	2.576	0,02
Floresta Estadual do Antimary	45.639	0,28
Floresta Estadual Mogno	143.897	0,88
Floresta Estadual Rio Gregório	216.062	1,32
Floresta Estadual Rio Liberdade	77.303	0,47
Floresta Nacional São Francisco	19.139	0,12
Floresta Nacional Macauã	177.047	1,08
Floresta Nacional Santa Rosa do Purus	152.575	0,93
Reserva Ext. Riozinho da Liberdade	320.118	1,95
Reserva Extrativista Alto Juruá	538.492	3,28
Reserva Extrativista Alto Tarauacá	151.199	0,92
Reserva Extrativista Cazumbá - Iracema	733.680	4,47
Reserva Extrativista Chico Mendes	930.203	5,66
<b>1.2 - Terras Indígenas</b>	<b>2.390.112</b>	<b>14,55</b>
<b>Área Total do Estado</b>	<b>16.422.136</b>	<b>100,00</b>

Fonte: Secretaria de Estado de Meio Ambiente - SEMA; ZEE.

1) Algumas áreas das unidades de conservação foram demarcadas e apresentaram alterações nos perímetros e áreas e estão em processo de retificação do decreto de criação.

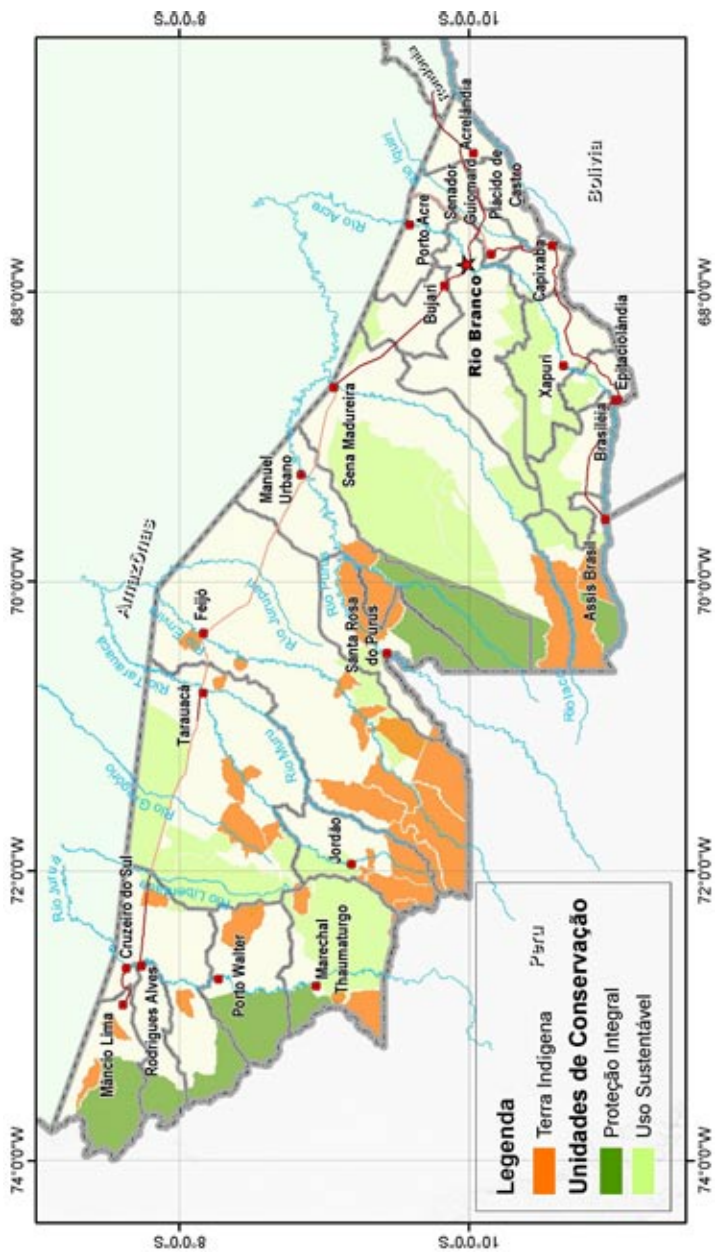

## Tabela 10 - Solos

Classe e característica dos solos	Área (ha)	%
<b>Total</b>	<b>16.376.889,51</b>	<b>100,00</b>
<b>Argissolos</b>		
Significativo aumento da quantidade de argila em profundidade.	6.275.531,61	38,32
<b>Luvissolos</b>		
Moderadamente desenvolvidos e de alta fertilidade (alta riqueza química).	2.390.495,94	14,60
<b>Latossolos</b>		
Solos velhos, profundos e de baixa fertilidade (pouca riqueza química).	515.489,31	3,15
<b>Cambissolos</b>		
Solo raso e pouco desenvolvido. Geralmente são de alta fertilidade.	5.168.450,97	31,56
<b>Neossolos</b>		
Solos pouco desenvolvidos e profundos.	189.154,44	1,16
<b>Plintossolos</b>		
Solos com plintita (tabatinga).	361.142,01	2,21
<b>Vertissolos</b>		
Solos com argila de atividade muito alta (racham quando secam e encharcam com as chuvas).	498.063,87	3,04
<b>Gleissolos</b>		
Estão na maior parte do ano com excesso de água. Tem coloração acinzentada.	978.561,36	5,98

Fonte: Secretaria de Estado de Meio Ambiente - SEMA.

## Tabela 11 - Vegetação

Tipologias Florestais	Área (km <sup>2</sup> )	%
<b>Total</b>	<b>164.206</b>	<b>100,00</b>
Campinaranas	66	0,04
Floresta aluvial aberta com bambu	1.790	1,09
Floresta aberta c/ bambu dominante	16.455	10,02
Floresta aberta c/ bambu + floresta aberta c/ palmeiras	40.546	24,69
Floresta aberta c/ bambu + floresta aberta c/ palmeiras + floresta densa	5.994	3,65
Floresta aberta c/ bambu + floresta densa	3.892	2,37
Floresta aberta c/ palmeiras	4.516	2,75
Floresta aluvial aberta c/ Palmeiras	9.361	5,70
Floresta aluvial aberta c/ Palmeiras + formações pioneiras	411	0,25
Floresta aluvial aberta c/ palmeiras + vegetação secundária	213	0,13
Floresta aberta c/ palmeiras + floresta aberta c/ bambu	22.416	13,65
Floresta aberta c/ palmeiras + floresta aberta c/ bambu + floresta densa	21.579	13,14
Floresta aberta c/ palmeiras + floresta densa	16.964	10,33
Floresta aberta c/ palmeiras + floresta densa + floresta aberta c/ bambu	9.788	5,96
Floresta aberta c/ palmeiras + formações pioneiras	99	0,06
Floresta densa	493	0,30
Floresta densa submontana	821	0,50
Floresta densa + floresta aberta c/ palmeiras	8.802	5,36

Fonte: Secretaria de Estado de Meio Ambiente - SEMA.

## Tabela 12 - Extensão das redes hidrográficas

(continua)

Rio	Município/trecho	Km
Acre	Xapuri/Brasiléia	155,9 km
	Reserva Extrema e Alto Acre	79,6 km
	Cabeceira do Rio Acre	23,0 km
	Rio Branco	133,6 km
	Vila Quinari	106,5 km
	Boca do Acre	46,3 km
	Fazenda São José	18,0 km
	Fazenda Ponteio Ig. Fundão	83,0 km
	Ser. Portos Carlos	81,0 km
	Florian Peixoto	82,0 km
	Rio Acre	81,0 km
<b>Total</b>	<b>889,9 km</b>	
Purus	Santa Rosa	164,0 km
	Sena Madureira	128,0 km
	Manoel Urbano	116,0 km
	Rio Purus	145,0 km
	Igarapé Capana	6,0 km
	Lago do Silêncio	118,0 km
	Foz do Jordão	42,0 km
<b>Total</b>	<b>719,0 km</b>	
Juruá	Porto Walter	123,4 km
	Foz do Breu	103,0 km
	Mal. Thaumaturgo	116,4 km
	Cruzeiro do Sul	134,0 km
	Ipixuna	74,5 km
	Ser. Belém	143,0 km
	Ser. Venezuela	175,0 km
	Foz do Gregório	130,0 km
	Eirunepé	151,9 km
<b>Total</b>	<b>1.151,2 km</b>	

## Tabela 12 - Extensão das redes hidrográficas

(conclusão)

Rio	Município/trecho	Km
Iaco	Reserva Extrema e Alto Acre	111,0 km
	Ser. Icuriã	68,0 km
	Ser. Santana	105,0 km
	Ser. Sol Nascente	117,0 km
	Rio Iaco	108,0 km
	Cabeceira do Rio Acre	23,0 km
	<b>Total</b>	<b>532,0 km</b>
Envira	Ser. Canadá	115,5 km
	Igarapé do Pebro	97,0 km
	Fazenda Califórnia	86,0 km
	Rio Envira	121,2 km
	Ig. Cachoeira ao Ig. Progresso	87,0 km
	Ig. Furnanha	42,5 km
<b>Total</b>	<b>549,2 km</b>	
Tarauacá	Ig. Primavera	106,3 km
	Ser. Universo	106,0 km
	Rio Tarauacá	88,3 km
	Ser. Guajará	23,9 km
	Foz do Jordão	62,6 km
	Foz do Acurauá	87,0 km
<b>Total</b>	<b>474,1 km</b>	
Xapuri	Rio Xapuri	<b>101,5 km</b>
Murú	Rio Murú	62,4 km
	Ser. Canadá	47,5 km
	Ser. Guajará	50,0 km
<b>Total</b>	<b>159,9 km</b>	

Fonte: Departamento de Estradas de Rodagem, Infra-Estrutura Hidroviária e Aeroportuária do Acre - DERACRE.

### Tabela 13 - Bacias e dimensões da rede de drenagem

(continua)

Rio Principal (Bacia de Nível 4)	Bacia Hidrográfica			
	Perímetro (km)	Área Total (km <sup>2</sup> )	Área no Estado (km <sup>2</sup> )	Coefficiente de Compacidade (adimensional)
Rio Abunã	546	8.712	2.714	2
Rio Iná	262	2.521	1.649	1
Rio Ituxi	1.424	43.858	3.362	2
Rio Acre	1.200	35.384	27.298	2
Rio Iaco	961	26.378	24.429	2
Rio Purus	1.330	37.162	17.059	2
Rio Tarauacá	1.432	53.906	42.881	2
Rio Gregório	658	8.847	5.278	2
Rio Moa	473	7.580	7.155	2
Rio Juruá	1.036	30.930	21.441	2
Javari	1.620	109.152	-	1

(conclusão)

Rio Principal (Bacia de Nível 4)	Rede de Drenagem		
	Extensão do rio principal (km)	Extensão da rede de drenagem (km)	Densidade de drenagem (km/km <sup>2</sup> )
Rio Abunã	141	1.949	0,22
Rio Iná	183	1.395	0,55
Rio Ituxi	35	2.232	0,05
Rio Acre	481	23.163	0,65
Rio Iaco	650	24.581	0,93
Rio Purus	455	19.686	0,53
Rio Tarauacá	606	52.348	0,97
Rio Gregório	216	5.140	0,58
Rio Moa	298	6.378	0,84
Rio Juruá	484	22.388	0,72
Javari	-	-	-

Fonte: Secretaria de Estado de Meio Ambiente - SEMA.

Tabela 14 - Tipologias climáticas do Estado quanto ao grau de umidade e variação espacial das chuvas

Tipo climático	Índice de umidade efetiva	Precipitação pluviométrica				
		Total anual (mm)	Meses mais chuvosos		Meses menos chuvosos	
			Duração	Época		
Úmido	B4	100-80	2750-2500	8	Out a Maio	Junho a Agosto
	B3	80-60	2500-2250	8 a 7	Out a Abr/ Maio	
	B2	60-40	2250-2000	7 a 6	Out/Nov a Abril	
	B1	40-20	2000-1600	6 a 5	Nov a Mar/Abril	

Fonte: Secretaria de Estado de Meio Ambiente - SEMA.



Tabela 15 - Incremento e taxa média anual do desmatamento no Acre e na Amazônia

Ano	Desmatamento					
	Acre			Amazônia		
	Incremento (km <sup>2</sup> /ano)	Taxa média anual %	Acumulado (km <sup>2</sup> )	Incremento (km <sup>2</sup> /ano)	Taxa média anual %	Acumulado (km <sup>2</sup> )
1988 <sup>1</sup>	620	0,38	8.900*	21.050	0,43	377.500*
1989	540	0,33	9.440	17.770	0,37	395.270
1990	550	0,33	9.990	13.730	0,28	391.230
1991	380	0,23	10.370	11.030	0,23	388.530
1992	400	0,24	10.770	13.786	0,28	391.286
1993 <sup>2</sup>	482	0,29	11.252	14.896	0,31	392.396
1994 <sup>2</sup>	482	0,29	11.734	14.896	0,31	392.396
1995	1.208	0,74	12.942	29.059	0,60	406.559
1996	433	0,26	13.375	18.161	0,37	395.661
1997	358	0,22	13.733	13.227	0,27	390.727
1998	536	0,33	14.269	17.383	0,36	394.883
1999	441	0,27	14.710	17.259	0,35	394.759
2000	547	0,33	15.257	18.226	0,37	395.726
2001	419	0,26	15.676	18.165	0,37	395.665
2002	762	0,46	16.438	21.238	0,44	398.738
2003	1.061	0,65	17.499	25.282	0,52	402.782
2004	729	0,44	18.228	27.379	0,56	404.879
2005 <sup>3</sup>	539	0,33	18.767	18.759	0,39	396.259
2006 <sup>3</sup>	323	0,20	19.090	14.039	0,29	391.539
2007 <sup>4</sup>	136	0,08	19.226	11.224	0,23	388.724

Fonte: INPE - Estimativas Anuais; Adaptado por SEPLAN e SEMA.

Notas:

\*acumulado de 10 anos

1) Média entre 1977 e 1988

2) Média entre 1993 e 1994

3) Taxas Anuais de 2005 e 2006

4) Taxa Projetada para 2007 baseada em 74 imagens (= 89% da taxa de 2006)

A taxa média anual foi calculada com base na nova área do Estado (164.200 Km<sup>2</sup>).

Gráfico 01 - Percentual de incremento anual de desmatamento no Acre e na Amazônia

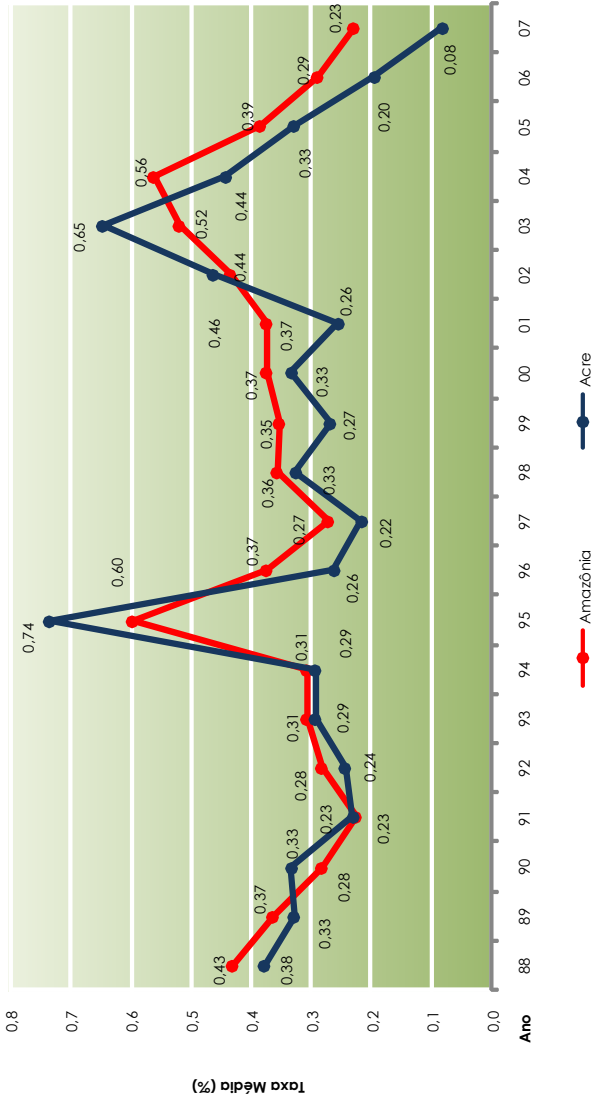

Fonte: INPE - Estimativas Anuais; Adaptado por SEPLAN e SEMA.  
 Nota: Cálculo da taxa de incremento = incremento anual [km2] / área total do Estado e Amazônia

Tabela 16 - Fuso horário do Acre em relação aos demais Estados do Brasil

Regiões/Estados	Horas
<b>Norte</b>	
Amazonas, Roraima, Rondônia	-1
Amapá, Pará, Tocantins	-2
<b>Nordeste</b>	
Maranhão, Piauí, Ceará	-2
Rio Grande do Norte	-2
Paraíba, Pernambuco	-2
Alagoas, Sergipe, Bahia	-2
Fernando de Noronha	-3
<b>Centro Oeste</b>	
Mato Grosso	-1
Mato Grosso do Sul	-1
Goiás, Brasília	-2
<b>Sudeste</b>	
Minas Gerais, Espírito Santo	-2
Rio de Janeiro, São Paulo	-2
<b>Sul</b>	
Paraná, Santa Catarina	-2
Rio Grande do Sul	-2

Fonte: Atlas Geográfico e INFRAERO.  
Obs: Exclusive horário de verão.





# DESENVOLVIMENTO HUMANO E SOCIAL

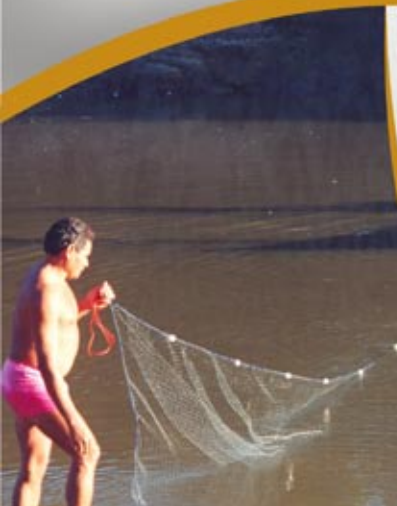

# DESENVOLVIMENTO HUMANO E SOCIAL

---

## TRABALHO E RENDA

---

- Tabela 17 - População em idade ativa, economicamente e não economicamente ativa no ano de referência
- Tabela 18 - Pessoas ocupadas de 10 anos ou mais de idade, por setor de atividade e posição na ocupação do trabalho principal
- Tabela 19 - Pessoas de 10 anos ou mais, ocupadas na semana de referência, por classe de rendimento mensal de todos os trabalhos
- Tabela 20 - Número de empregos formais em 31 de dezembro, por atividade econômica
- 

## EDUCAÇÃO

---

- Tabela 21 - Taxa de analfabetismo por município - 15 anos ou mais
- Tabela 22 - Taxa de rendimento dos ensinos fundamental e médio
- Tabela 23 - Evolução do desempenho do Acre no Sistema Nacional de Avaliação da Educação Básica (SAEB) - Escolas urbanas sem as federais
- Tabela 24 - Dados gerais da educação básica
- Tabela 25 - Número de escolas com abastecimento de água, energia elétrica e esgoto
- Tabela 26 - Dados gerais da educação superior no Estado
- Tabela 27 - Instituição de ensino superior
- 

## SAÚDE

---

- Tabela 28 - Indicadores de mortalidade e natalidade - Acre

- Tabela 29 - Profissionais de saúde por 1000 habitantes
- Tabela 30 - Estabelecimentos de saúde por tipo - Acre
- Tabela 31 - Demonstrativo de leitos existentes - Acre
- Tabela 32 - Pessoas ocupadas em estabelecimento de saúde - Acre
- Tabela 33 - Médicos, por especialidade, ocupados em estabelecimentos de saúde
- Tabela 34 - Número de casos de AIDS
- Tabela 35 - População coberta (%) pelo Programa Saúde da Família (PSF)
- Tabela 36 - Despesa total com saúde per capita
- 

## **SOCIAL**

---

- Tabela 37 - Índice de Desenvolvimento Humano (IDH)
- Tabela 38 - Programa Nacional de Geração de Emprego e Renda em Áreas de Pobreza - PRONAGER
- Tabela 39 - Famílias assentadas, população estimada e área por tipo de assentamento
- Tabela 40 - Projetos de reforma agrária e número de famílias assentadas
- 

## **SEGURANÇA**

---

- Tabela 41 - Recursos próprios aplicados no Sistema de Segurança Pública - Acre
- 

## **DOMICÍLIOS**

---

- Tabela 42 - Domicílios particulares permanentes, segundo algumas características e condições de ocupação
-





## TRABALHO E RENDA

Tabela 17 - População em idade ativa, economicamente e não economicamente ativa no ano de referência - Acre

(mil pessoas)

Discriminação	2004	2005	2006
População em idade ativa	473	485	506
População economicamente ativa	302	327	353
População não economicamente ativa	171	158	153

Fonte: IBGE/Pesquisa Nacional por Amostra de Domicílios - PNAD.

Tabela 18 - Pessoas ocupadas de 10 anos ou mais de idade, por setor de atividades e posição na ocupação do trabalho principal - Acre

(mil pessoas)

Discriminação	2004		2005		2006	
	Quant.	%	Quant.	%	Quant.	%
<b>Setor de Atividade</b>	<b>282</b>	<b>100,0</b>	<b>278</b>	<b>100,0</b>	<b>307</b>	<b>100,0</b>
Agricultura	96	34,0	87	31,3	91	29,6
Indústria	15	5,3	23	8,3	28	9,1
Comércio e serviços	118	41,8	111	39,9	113	36,8
Administração pública	22	7,8	26	9,4	32	10,4
Educação, saúde e serviços sociais	31	11,0	31	11,2	43	14,0
<b>Posição na Ocupação<sup>1</sup></b>	<b>282</b>	<b>100,0</b>	<b>278</b>	<b>100,0</b>	<b>307</b>	<b>100,0</b>
Empregados	121	42,9	128	46,0	141	45,9
Trabalhadores domésticos	24	8,5	21	7,6	18	5,9
Conta própria	76	27,0	69	24,8	74	24,1
Empregadores	7	2,5	8	2,9	8	2,6
Outras	54	19,1	52	18,7	66	21,5

Fonte: IBGE/Pesquisa Nacional por Amostra de Domicílios - PNAD.

1) Inclusive as pessoas sem declaração de atividade.

Tabela 19 - Pessoas de 10 anos ou mais, ocupadas na semana de referência, por classe de rendimento mensal de todos os trabalhos - Acre

(mil pessoas)

Classes de Rendimento - em Salário Mínimos (SM)	2004		2005		2006	
	Quant.	%	Quant.	%	Quant.	%
<b>Total</b>	<b>282</b>	<b>100,00</b>	<b>278</b>	<b>100,00</b>	<b>307</b>	<b>100,00</b>
Até 1/2 SM	30	10,64	33	11,87	31	10,10
Mais 1/2 SM	69	24,47	73	26,26	76	24,76
Mais de 1 a 2 SM	65	23,05	66	23,74	69	22,48
Mais de 2 a 3 SM	19	6,74	15	5,40	19	6,19
Mais de 3 a 5 SM	19	6,74	22	7,91	21	6,84
Mais de 5 a 10 SM	13	4,61	10	3,60	16	5,21
Mais de 10 a 20 SM	8	2,84	4	1,44	7	2,28
Mais de 20 SM	2	0,71	1	0,36	-	-
Sem rendimento <sup>1</sup>	55	19,50	51	18,35	66	21,50
Sem declaração	2	0,71	3	1,08	2	0,65

Fonte: IBGE/Pesquisa Nacional por Amostra de Domicílios - PNAD.

1) Inclusive as pessoas que receberam somente em benefícios.

Tabela 20 - Número de empregos formais em 31 de dezembro, por atividade econômica

Atividades econômicas	2002	2003	2004	2005
<b>Total</b>	<b>68.439</b>	<b>68.500</b>	<b>73.731</b>	<b>79.431</b>
Adm. Pública	38.673	37.213	40.073	41.336
Comércio	9.889	10.783	12.039	13.765
Serviços	11.153	11.000	11.929	12.873
Ind. de Transformação	3.105	3.410	3.654	4.012
Construção Civil	2.882	2.312	2.889	3.958
Agropecuária	1.665	2.648	2.113	2.377
Serviços Industriais de Utilidade Pública	996	1.075	975	1.053
Extrativa Mineral	76	59	59	57

Fonte: Ministério do Trabalho e Emprego/Relação Anual de Informações Sociais - RAIS.

# EDUCAÇÃO

Tabela 21 - Taxa de analfabetismo por município - 15 anos ou mais

Município	1991	2000
<b>Acre</b>	<b>34,8</b>	<b>23,7</b>
Acrelândia	41,3	26,7
Assis Brasil	35,9	29,1
Brasiléia	40,1	24,5
Bujari	45,5	38,8
Capixaba	49,6	37,7
Cruzeiro do Sul	37,4	28,5
Epitaciolândia	33,2	24,6
Feijó	57,6	52,6
Jordão	89,2	60,7
Mâncio Lima	46,4	31,6
Manoel Urbano	56,4	45,8
Marechal Thaumaturgo	80,0	52,6
Plácido de Castro	37,3	24,8
Porto Acre	41,7	31,4
Porto Walter	73,4	51,6
Rio Branco	21,2	14,0
Rodrigues Alves	57,4	49,9
Santa Rosa do Purus	75,3	56,8
Sena Madureira	51,0	34,0
Senador Guiomard	36,8	26,2
Tarauacá	60,6	41,5
Xapuri	41,3	29,4

Fonte: Atlas do Desenvolvimento Humano no Brasil.

Tabela 22 - Taxa de rendimento nos ensinos fundamental e médio

Taxas de rendimento	2002	2003	2004	2005
<b>Taxa de Aprovação</b>				
Ensino fundamental	75,40	77,4	76,1	77,4
1º a 4º Série	72,40	74,7	73,1	74,8
5º a 8º Série	81,30	82,4	81,7	82,1
Ensino médio	75,90	78,1	74,9	74,2
<b>Taxa de Reprovação</b>				
Ensino fundamental	12,50	12,3	13,4	13,3
1º a 4º Série	15,20	14,7	16,4	16,3
5º a 8º Série	7,10	7,8	7,9	7,8
Ensino médio	3,80	5,7	6,1	6,9
<b>Taxa de Abandono</b>				
Ensino fundamental	12,10	10,3	10,5	9,3
1º a 4º Série	12,40	10,6	10,5	8,9
5º a 8º Série	11,60	9,8	10,4	10,1
Ensino médio	20,30	16,2	19,0	18,9

Fonte: MEC/INEP.

Tabela 23 - Evolução do desempenho do Acre no Sistema Nacional de Avaliação da Educação Básica (SAEB) - Escolas urbanas sem as federais

Ano	Ensino Fundamental				Ensino Médio	
	4º Série		8º Série		3º Série	
	Portu- guês	Mate- mática	Portu- guês	Mate- mática	Portu- guês	Mate- mática
<b>Desempenho</b>						
1999	154,2	164,2	219,4	225,6	241,6	249,8
2001	148,7	153,6	222,5	223,1	247,0	258,4
2003	159,6	160,7	226,0	229,1	263,1	274,5
2005	172,5	174,0	228,2	226,7	252,6	257,1
<b>Posição no ranking Brasil</b>						
1999	26	27	24	25	25	26
2001	25	27	22	26	19	22
2003	21	25	15	21	12	9
2005	11	14	14	18	17	19

Fonte: MEC/INEP/DAEB

Tabela 24 - Dados gerais da educação básica

Discriminação	Quantidade				
	2002	2003	2004	2005	2006
<b>Matrícula Inicial</b>	<b>253.736</b>	<b>258.591</b>	<b>261.556</b>	<b>260.591</b>	<b>258.053</b>
Educação Infantil	25.011	25.460	25.901	26.839	27.244
Ensino Fundamental	149.619	148.007	151.535	153.317	155.829
Ensino Médio	25.024	28.497	29.736	31.288	32.044
Ed. Jovens e Adultos	52.947	55.361	52.455	46.317	40.546
Educação Especial	1.135	1.266	1.104	1.208	1.230
Educação Profissional	-	-	825	1.622	1.160
<b>Funções Docentes<sup>1</sup></b>	<b>11.238</b>	<b>11.264</b>	<b>11.442</b>	<b>11.496</b>	<b>11.375</b>
Educação Infantil	1.202	1.206	1.244	1.289	1.299
Ensino Fundamental	6.953	6.920	7.012	7.094	7.157
Ensino Médio	1.224	1.435	1.461	1.464	1.465
Ed. Jovens e Adultos	1.878	1.864	1.801	1.705	1.578
Educação Especial	172	163	172	177	211
Educação Profissional	-	74	143	140	52
<b>Estabelecimentos<sup>2</sup></b>	<b>1.687</b>	<b>1.673</b>	<b>1.695</b>	<b>1.726</b>	<b>1.734</b>
Educação Infantil	313	313	282	284	312
Ensino Fundamental	1.554	1.544	1.552	1.584	1.589
Ensino Médio	57	60	60	68	69
Ed. Jovens e Adultos	666	618	603	616	596
Educação Especial	15	13	16	14	9
Educação Profissional	-	2	3	5	5
Indígena	107	121	129	136	139
<b>Turmas</b>	<b>-</b>	<b>-</b>	<b>-</b>	<b>-</b>	<b>-</b>
Educação Infantil	948	810	1.000	1.042	1.087
Ensino Fundamental	5.814	5.725	5.826	5.953	6.096
Ensino Médio	710	786	836	891	919

Fonte: MEC/INEP/Censo Escolar.

Nota: 1) O mesmo docente pode atuar em mais de um nível/modalidade de ensino e em mais de um estabelecimento.

2) O mesmo estabelecimento pode oferecer mais de um nível/modalidade de ensino.

Tabela 25 - Número de escolas com abastecimento de água, energia elétrica e esgoto - 2006

Município	Total de escolas	Infra-Estrutura Disponível		
		Abastecimento de água	Energia elétrica	Esgoto
<b>Acre</b>	<b>1.734</b>	<b>1.731</b>	<b>956</b>	<b>1.178</b>
Acrelândia	20	20	18	19
Assis Brasil	50	50	16	20
Brasília	90	90	60	71
Bujari	35	35	14	22
Capixaba	27	27	15	26
Cruzeiro do Sul	159	159	118	133
Epitaciolândia	30	30	26	27
Feijó	125	123	29	12
Jordão	58	58	6	5
Mâncio Lima	51	51	24	27
Manoel Urbano	50	50	24	23
Marechal Thaumaturgo	107	107	56	101
Plácido de Castro	60	60	43	24
Porto Acre	48	48	26	48
Porto Walter	52	52	30	50
Rio Branco	271	271	232	272
Rodrigues Alves	76	76	33	72
Santa Rosa do Purus	32	32	13	7
Sena Madureira	173	173	34	95
Senador Guiomard	49	49	42	45
Tarauacá	99	98	66	32
Xapuri	72	72	31	47

Fonte: Secretaria de Estado de Educação - SEE/Gerência de Estatística e Informação Educacional.

Tabela 26 - Dados gerais da educação superior no Estado

Descrição por categoria administrativa	2002	2003	2004	2005	2006
<b>Nº de matrículas em cursos de graduação presenciais</b>	<b>9.801</b>	<b>12.191</b>	<b>13.888</b>	<b>13.267</b>	<b>12.621</b>
Pública	8.571	8.808	8.926	6.981	4.764
Federal	8.571	8.808	8.926	6.981	4.764
Privada	1.230	3.383	4.962	6.286	7.857
Particular	983	3.053	4.341	5.388	6.869
Comun/Confes/Filant	247	330	621	898	988
<b>Nº de cursos de Graduação presenciais</b>	<b>75</b>	<b>80</b>	<b>85</b>	<b>57</b>	<b>142</b>
Pública	65	66	66	30	108
Federal	65	66	66	30	108
Privada	10	14	19	27	34
Particular	9	13	16	24	30
Comun/Confes/Filant	1	1	3	3	4
<b>Nº de instituições:</b>	<b>6</b>	<b>6</b>	<b>7</b>	<b>7</b>	<b>9</b>
Pública	1	1	1	1	1
Federal	1	1	1	1	1
Privada	5	5	6	6	8
Particular	4	4	5	5	6
Comun/Confes/Filant <sup>1</sup>	1	1	1	1	2

Fonte: MEC/Inep/Deaes.

1) Comunitária/Confessionais/Filantrópica

Tabela 27 - Instituições de ensino superior - 2007

(continua)

Discriminação	Cursos
<b>Instituições Particulares</b>	
Faculdade de Ciências Jurídicas e Sociais Aplicadas Rio Branco - FIRB	Adm. Comércio Exterior Ciências Contábeis Secretariado Executivo
Faculdade Barão do Rio Branco - FAB	Administração Rural Adm. Comércio Exterior Adm. Gestão de Informação Marketing Arquitetura e Urbanismo Ciências Contábeis Ciências Sociais Curso Superior de Tecnol. em Gestão Ambiental Curso Superior de Tecnol. Redes de Comp. Curso Superior de Tecnologia em Gestão de Turismo Direito Educação Física Enfermagem Fisioterapia Odontologia Psicologia Sistemas de Informação
Faculdade de Desenvolvimento Sustentável de Cruzeiro do Sul - IEVAL	Administração Ciências Contábeis
Faculdade do Acre - FAC	Com. Social - Publicidade e Propaganda História Artes Visuais Ciências Biológicas Geografia Matemática Normal Superior, (Ed. Infantil e Ensino Fundamental) Serviço Social Letras - Língua Portuguesa e Lit. de Língua Portuguesa
SINAL - Faculdade de Teologia e Filosofia	Filosofia
Instituto de Ensino Superior do Acre - IESACRE	Administração - Análise de Sistemas Comunicação Social - Jornalismo Serviço Social



Tabela 27 - Instituições de ensino superior - 2007

(conclusão)

Discriminação	Cursos
Faculdade da Amazônia Ocidental - FAAO	Adm. Finanças e Tributos Adm. Gestão da Informação Adm. Marketing Direito Arquitetura e Urbanismo Artes Visuais Psicologia Serviço Social Turismo
Faculdade Diocesana São José - FADISI	Filosofia
<b>Instituição Pública</b>	
Universidade Federal do Acre - UFAC	Agronomia Artes Cênicas Ciências Econômicas Ciências Biológicas Ciências Sociais Comunicação Social/Jornalismo Direito Economia Educação Física Enfermagem Engenharia Civil Engenharia Florestal Geografia História Letras - Português/Francês/Inglês/Espanhol Matemática Pedagogia Sistema de Informação Medicina Música Química Física

Fonte: Ministério da Educação e Cultura - MEC.

# SAÚDE

## Tabela 28 - Indicadores de mortalidade e natalidade - Acre

Coeficientes	2002	2003	2004	2005
Taxa de Mortalidade Geral <sup>1</sup>	4,24	4,22	4,25	4,20
Taxa de Mortalidade Infantil <sup>2</sup>	21,53	20,39	20,56	20,88
Taxa de Mort. Neonatal Precoce <sup>2</sup>	9,41	9,88	8,56	8,75
Taxa de Mort. Neonatal Tardia <sup>2</sup>	2,97	2,38	2,17	2,17
Taxa de Natalidade Geral <sup>1</sup>	26,99	26,62	26,31	26,10

Fonte: Ministério da Saúde/DATASUS/SINASC/SIM

1) - Por 1.000 Habitantes.

2) - Por 1.000 Nascidos Vivos.

## Tabela 29 - Número de profissionais de saúde por 1000 habitante

Coeficientes	2002	2003	2004	2005
Profis. de saúde por 1000 hab.				
Médicos	0,62	0,72	0,71	0,81
Odontólogos	0,40	0,42	0,42	0,52
Enfermeiros	0,61	0,64	0,60	0,75
Técnico em enfermagem <sup>1</sup>	0,12	0,22	-	0,66
Auxiliar de enfermagem <sup>1</sup>	1,92	1,92	-	1,42

Fonte: Ministério da Saúde - CGRH-SUS/SIRH.

1) Informações não disponíveis para 2004.

## Tabela 30 - Estabelecimentos de saúde por tipo - Acre - 2007

Tipo de estabelecimento de saúde	Quantidade
<b>Total</b>	<b>511</b>
Centro de Saúde/Unidade Básica	172
Central de Reg. de serviços de Saúde	2
Clínica Especializada/Ambulatório de Especialidade	30
Consultório Isolado	131
Cooperativa	3
Farmácia	2
Hospital Especializado	5
Hospital Geral	15
Policlínica	2
Posto de Saúde	79
Unidade de Apoio Diagnose e Terapia (Sadt Isolado)	36
Unidade de Vigilância em Saúde	16
Unidade Mista	7
Unidade Móvel de nível Pre-Hosp - Urgência/Emergência	1
Unidade Móvel Fluvial	2
Lab. Central de Saúde Pública - LACEN	1
Unidade Móvel Terrestre	7

Fonte: Ministério da Saúde/ Cadastro Nacional de Estabelecimentos de Saúde - CNES.

Nota: O CNES Abrange a totalidade dos Hospitais existentes no país, assim como a totalidade dos estabelecimentos ambulatoriais vinculados ao SUS e, ainda, os Estabelecimentos de Saúde ambulatoriais não vinculados ao SUS.

Dados atualizados até novembro de 2007.

Tabela 31 - Demonstrativo de leitos existentes - Acre - 2007

(continua)

Tipos de Leitos	SUS	Não SUS	Total
<b>Total Geral</b>	<b>1.363</b>	<b>114</b>	<b>1.477</b>
<b>Cirúrgico</b>	<b>335</b>	<b>23</b>	<b>358</b>
Buco Maxilo Facial	7	-	7
Cardiologia	3	-	3
Cirurgia Geral	149	21	170
Endocrinologia	3	-	3
Gastroenterologia	4	-	4
Ginecologia	50	-	50
Nefrologiaurologia	16	2	18
Neurocirurgia	16	-	16
Oftalmologia	10	-	10
Oncologia	3	-	3
Ortopediaumatologia	42	-	42
Otorrinolaringologia	15	-	15
Plástica	5	-	5
Torácico	7	-	7
Transplante	5	-	5
<b>Clínico</b>	<b>480</b>	<b>32</b>	<b>512</b>
Aids	10	1	11
Cardiologia	11	1	12
Clínica Geral	371	26	397
Dermatologia	4	-	4
Geriatria	27	-	27
Hansenologia	3	-	3
Hematologia	4	-	4
Nefrourologia	4	-	4
Neonatologia	26	2	28
Neurologia	7	1	8
Oncologia	3	-	3
Pneumologia	10	1	11

Tabela 31 - Demonstrativo de leitos existentes - Acre - 2007

(conclusão)

Tipos de Leitos	SUS	Não SUS	Total
<b>Complementar</b>	<b>30</b>	<b>11</b>	<b>41</b>
UTI Adulto	13	2	15
UTI Infantil	1	-	1
Unidade Isolamento	16	2	18
UTI Adulto I	-	6	6
UTI Infantil I	-	1	1
<b>Complementar</b>	<b>196</b>	<b>12</b>	<b>208</b>
Obstetrícia Cirúrgica	88	10	98
Obstetrícia Clínica	108	2	110
<b>Complementar</b>	<b>207</b>	<b>35</b>	<b>242</b>
Pediatria Clínica	193	35	228
Pediatria Cirúrgica	14	-	14
<b>Complementar</b>	<b>115</b>	<b>1</b>	<b>116</b>
Crônicos	13	1	14
Psiquiatria	74	-	74
Tisiologia	28	-	28

Fonte: Ministério da Saúde/Datasus/CNES.  
Dados atualizados até novembro de 2007.

Tabela 32 - Pessoal ocupado em estabelecimentos de saúde - Acre  
- 2007

Descrição	Total
<b>Total</b>	<b>5.561</b>
Ag. Administrativo, comunitário e de vig. sanitária	1.357
Assistente social	23
Atendente de enfermagem	168
Auxiliar administrativo, análise clínicas, enfermagem e de gabinete dentário	1.552
Biomédico	39
Bioquímico	65
Cirurgião dentista	271
Cuidador em saúde	2
Enfermeiros	505
Farmacêutico	23
Fiscal sanitário	29
Fisioterapeuta	60
Físico nuclear	2
Fonoaudiólogo	18
Guarda de endemias	29
Médicos	807
Nutricionista	17
Parteira	14
Pedagogo	8
Psicólogo	40
Téc. administrativos, enfermagem, higiene dental, radiologia, saneamento, lab. e saúde da família	514
Terapeuta ocupacional	3
Veterinário	15

Fonte: Ministério da Saúde/DATASUS/CNES.

Nota: O CNES é base para o Cartão Nacional de Saúde dos profissionais que executam ações e ou serviços de Saúde pelo SUS no país.

Dados atualizados até novembro de 2007.

Tabela 33 - Médicos, por especialidade, ocupados em estabelecimentos de saúde - 2007

Especialidade médica	Quant.	Especialidade médica	Quant.
Acupunturista	2	Hemoterapeuta	2
Anatomopatologista	2	Homeopata	1
Anestesista	27	Infectologista	8
Angiologista	5	Intensivista	14
Cardiologista	15	Legista	2
Cirurg. de cabeça e pescoço	1	Nefrologista	3
Cirurg. do aparelho digestivo	5	Neurocirurgião	7
Cirurgião em geral	58	Neurologista	5
Cirurgião pediátrico	2	Oftalmologista	14
Cirurgião plástico	6	Oncologista	3
Cirurgião torácico	1	Ortopedista	27
Cirurgião vascular	4	Otorrinolaringologista	6
Citopatologista	1	Patologista Clínico	1
De saúde da família	137	Pediatra	65
Dermatologista	6	Pneumotisiologista	5
Do trabalho	4	Psiquiatra	5
Endocrinologista	2	Radiologista	26
Endoscopista	2	Radioterapeuta	1
Gastroenterologista	5	Reumatologista	3
Alergista/Imunologista	2	Sanitárista	1
Geriatra	2	Urologista	7
Ginecologista/Obstetra	57	Clínico Geral	247
Hansenologista	2	Mastologista	2
Hematologista	4	<b>Total de Médicos</b>	<b>807</b>

Fonte: Ministério da Saúde/DATASUS/CNES.

Nota: O CNES é base para o Cartão Nacional de Saúde dos profissionais que executam ações ou serviços de Saúde pelo SUS no país.

Dados atualizados até novembro de 2007.

Tabela 34- Número de casos de AIDS

Ano	Masculino	Feminino	Total
<b>Total</b>	<b>193</b>	<b>123</b>	<b>316</b>
1987	3	-	3
1988	1	1	2
1989	4	-	4
1990	1	-	1
1991	5	-	5
1992	2	-	2
1993	7	-	7
1994	5	2	7
1995	2	-	2
1996	3	2	5
1997	10	-	10
1998	12	5	17
1999	9	10	19
2000	9	12	21
2001	14	8	22
2002	16	11	27
2003	27	19	46
2004	25	16	41
2005	23	22	45
2006	15	15	30

Fonte: SESACRE/SINAN-W/Área Técnica de DST e AIDS.  
 Nota: Dados sujeitos a alteração.



Tabela 35 - População coberta (%) pelo Programa Saúde da Família (PSF)

	(%)				
Município	2002	2003	2004	2005	2006
<b>Acre</b>	<b>35,1</b>	<b>38,2</b>	<b>38,8</b>	<b>47,9</b>	<b>51,5</b>
Acrelândia	-	-	28,4	76,9	89,8
Assis Brasil	-	60,2	56,5	70,8	77,8
Brasiléia	63,0	78,4	81,9	87,4	90,4
Bujari	0,2	28,8	35,1	29,7	28,9
Capixaba	62,7	28,3	41,3	77,5	70,4
Cruzeiro do Sul	69,4	67,5	58,6	61,4	59,8
Epitaciolândia	61,9	70,2	77,9	83,3	75,4
Feijó	12,5	26,2	19,2	25,2	26,7
Jordão	-	-	-	-	-
Mâncio Lima	70,6	68,8	70,5	68,8	66,6
Manoel Urbano	50,8	49,2	47,5	74,4	81,0
Marechal Thaumaturgo	27,5	33,6	25,3	105,3	131,1
Plácido de Castro	-	-	42,8	80,0	94,0
Porto Acre	69,7	72,7	110,6	124,1	129,0
Porto Walter	75,1	76,4	77,9	76,0	78,4
Rio Branco	26,0	26,6	25,9	35,6	36,8
Rodrigues Alves	32,8	37,3	39,0	48,5	48,4
Santa Rosa do Purus	-	-	-	-	43,7
Sena Madureira	52,6	57,4	55,1	56,4	55,8
Senador Guiomard	39,3	52,5	47,9	63,4	67,2
Tarauacá	16,1	16,0	15,2	15,3	59,6
Xapuri	29,3	56,2	54,2	49,6	50,0

Fonte: Ministério da Saúde/DATASUS.

Nota: Para se obter essa cobertura usou-se a fórmula: número de equipes do PSF x 3.450 pessoas (estimado por família) / pela população total do território.

Tabela 36 - Despesa total com saúde per capita

(R\$ 1,00)

Município	2002	2003	2004	2005	2006
Acrelândia	125,23	54,83	79,45	111,23	147,00
Assis Brasil	175,75	112,79	198,35	321,78	424,02
Brasiléia	77,61	83,00	119,67	141,04	158,92
Bujari	67,16	73,23	91,21	119,92	97,57
Capixaba	68,68	86,37	102,67	128,11	140,34
Cruzeiro do Sul	44,99	52,36	67,41	74,96	88,62
Epitaciolândia	107,58	72,56	125,11	115,32	134,72
Feijó	49,61	62,82	68,30	85,22	102,80
Jordão	182,54	198,75	193,30	248,98	356,71
Mâncio Lima	140,18	108,40	112,65	133,29	141,47
Manoel Urbano	134,10	143,02	135,69	162,84	204,92
Marechal Thaumaturgo	163,56	133,12	156,32	211,46	262,95
Plácido de Castro	80,78	58,93	91,70	134,74	145,35
Porto Acre	81,59	64,44	88,22	132,26	155,87
Porto Walter	183,21	153,84	113,63	241,13	296,54
Rio Branco	61,61	82,61	110,05	111,14	123,04
Rodrigues Alves	46,63	78,87	83,58	102,77	132,87
Santa Rosa do Purus	325,30	356,53	298,93	390,29	563,15
Sena Madureira	65,97	70,87	93,91	112,19	133,99
Senador Guiomard	60,86	53,66	75,46	109,55	126,16
Tarauacá	52,89	61,63	79,11	108,18	122,98
Xapuri	70,15	85,20	108,99	118,70	144,69

Fonte: Ministério da Saúde/ DATASUS/ Siosp/ Prefeituras Municipais  
<http://www.datasus.gov.br/cgi/tabcgi.exe?siops/serhist/municipio/indicac.def>

## SOCIAL

Tabela 37 - Índice de Desenvolvimento Humano (IDH)

Município	IDH			Dimensões do IDH (2000)		
	1991	2000	Var. %	IDH-R	IDH-L	IDH-E
<b>Acre</b>	<b>0,624</b>	<b>0,697</b>	<b>11,7</b>	<b>0,640</b>	<b>0,694</b>	<b>0,757</b>
Rio Branco	0,703	0,754	7,16	0,704	0,697	0,860
Senador Guiomard	0,608	0,701	15,24	0,612	0,724	0,766
Epitaciolândia	0,600	0,684	13,99	0,591	0,701	0,761
Plácido de Castro	0,572	0,683	19,35	0,564	0,720	0,764
Acrelândia	0,580	0,680	17,12	0,593	0,706	0,740
Assis Brasil	0,575	0,670	16,51	0,565	0,711	0,735
Xapuri	0,564	0,669	18,75	0,576	0,711	0,721
Brasília	0,551	0,669	21,48	0,588	0,693	0,727
Cruzeiro do Sul	0,605	0,668	10,47	0,598	0,685	0,721
Porto Acre	0,564	0,663	17,68	0,558	0,720	0,712
Sena Madureira	0,545	0,652	19,65	0,554	0,723	0,678
Mâncio Lima	0,545	0,642	17,80	0,533	0,685	0,708
Bujari	0,574	0,639	11,33	0,570	0,706	0,640
Capixaba	0,536	0,607	13,11	0,555	0,637	0,628
Taruacá	0,493	0,604	22,45	0,528	0,682	0,601
Manoel Urbano	0,510	0,601	17,70	0,527	0,682	0,593
Rodrigues Alves	0,486	0,550	13,09	0,470	0,644	0,536
Feijó	0,496	0,541	8,93	0,468	0,682	0,472
Porto Walter	0,430	0,540	25,58	0,481	0,644	0,495
Mal. Thaumaturgo	0,402	0,533	32,70	0,431	0,685	0,483
Santa Rosa do Purus	0,452	0,525	15,99	0,409	0,637	0,528
Jordão	0,362	0,475	31,43	0,364	0,637	0,425

Fonte: PNUD/IPEA/Fundação João Pinheiro.

Nota: O IDH-E (Educação) é composto por dois indicadores: a taxa de alfabetização de pessoas acima de 15 anos de idade e a taxa bruta de frequência à escola.

O IDH-L (Longevidade) leva em conta a expectativa de vida no município.

O IDH-R (Renda) utiliza como critério a renda municipal per capita.

Tabela 38 - Programa Nacional de Geração de Emprego e Renda em Áreas de Pobreza - PRONAGER (capacitação profissional)

(continua)

Município	Números de cursos					Total
	2003	2004	2005	2006	2007	
<b>Total</b>	<b>29</b>	<b>42</b>	<b>22</b>	<b>32</b>	<b>54</b>	<b>179</b>
Acrelândia	-	-	-	1	2	3
Assis Brasil	-	-	-	1	2	3
Brasiléia	4	-	9	5	3	21
Bujari	-	-	-	1	2	3
Capixaba	-	7	-	1	2	10
Cruzeiro do Sul	-	12	-	4	4	20
Epitaciolândia	-	11	-	3	2	16
Feijó	13	-	-	-	2	15
Jordão	-	-	-	-	2	2
Mâncio Lima	-	-	-	-	2	2
Manoel Urbano	-	-	-	-	1	1
Marechal Thaumaturgo	-	-	-	-	2	2
Plácido de Castro	-	4	-	-	2	6
Porto Acre	-	-	-	-	1	1
Porto Walter	-	-	-	-	1	1
Rio Branco	12	-	-	13	13	38
Rodrigues Alves	-	-	-	-	1	1
Santa Rosa do Purus	-	-	-	-	1	1
Sena Madureira	-	-	-	-	1	1
Senador Guiomard	-	8	-	1	2	11
Tarauacá	-	-	-	-	3	3
Xapuri	-	-	13	2	3	18

Tabela 38 - Programa Nacional de Geração de Emprego e Renda em Áreas de Pobreza - PRONAGER (capacitação profissional)

(conclusão)

Município	Números de capacitados					Total
	2003	2004	2005	2006	2007	
<b>Total</b>	<b>877</b>	<b>1.525</b>	<b>2.090</b>	<b>557</b>	<b>923</b>	<b>5.972</b>
Acrelândia	-	-	-	17	35	52
Assis Brasil	-	-	-	16	30	46
Brasiléia	98	-	710	99	50	957
Bujari	-	-	-	19	30	49
Capixaba	-	311	-	17	30	358
Cruzeiro do Sul	-	554	-	61	68	683
Epitaciolândia	-	225	-	41	25	291
Feijó	278	-	-	-	40	318
Jordão	-	-	-	-	30	30
Mâncio Lima	-	-	-	-	30	30
Manoel Urbano	-	-	-	-	20	20
Marechal Thaumaturgo	-	-	-	-	30	30
Plácido de Castro	-	158	-	-	35	193
Porto Acre	-	-	-	-	20	20
Porto Walter	-	-	-	-	15	15
Rio Branco	501	-	-	233	265	999
Rodrigues Alves	-	-	-	-	15	15
Santa Rosa do Purus	-	-	-	-	15	15
Sena Madureira	-	-	-	-	15	15
Senador Guiomard	-	277	-	18	30	325
Tarauacá	-	-	-	-	50	50
Xapuri	-	-	1.380	36	45	1.461

Fonte: SDCT/Departamento de Mobilização do Trabalho - DMT.

Nota: O Programa visa gerar ocupação produtiva e renda potencializando todos os recursos e vocações econômicas da comunidade.

Tabela 39 - Famílias assentadas, população estimada e área por tipo de assentamento

(continua)

Tipo de Assentamento	Nº de famílias assentadas		
	Titulados	Não titulados	Total
Floresta Estadual	-	447	447
Floresta Nacional	-	19	19
PA	1.634	9.375	11.009
PAD	5.805	2.599	8.404
PAE	-	1.055	1.055
PAF	-	427	427
PAR	128	226	354
PCA	179	139	318
PDS	-	2.065	2.065
Pólo Agroflorestal	1	446	447
Reserva Extrativista	-	3.671	3.671
<b>Total</b>	<b>7.747</b>	<b>20.469</b>	<b>28.216</b>

(conclusão)

Tipo de Assentamento	População estimada		Área (ha)	
	Habitantes	%	Hectare	%
Floresta Estadual	1.971	1,6	513.920	9,1
Floresta Nacional	84	0,1	425.332	7,5
PA	48.532	39,0	624.327	11,1
PAD	37.048	29,8	767.030	13,6
PAE	4.651	3,7	287.396	5,1
PAF	1.882	1,5	101.353	1,8
PAR	1.561	1,3	48.214	0,9
PCA	1.402	1,1	652	0,0
PDS	9.103	7,3	169.168	3,0
Pólo Agroflorestal	1.971	1,6	3.555	0,1
Reserva Extrativista	16.183	13,0	2.704.352	47,9
<b>Total</b>	<b>124.387</b>	<b>100,0</b>	<b>5.645.299,1</b>	<b>100,0</b>

Fonte: Instituto Nacional de Colonização e Reforma Agrária - INCRA. Adaptação SEPLAN e SEMA.

Notas: Dados atualizados até maio de 2007.

Cálculo da população estimada: Nº de famílias assentadas multiplicado pela média de moradores em domicílios particulares permanentes na zona rural (4,41) da Contagem Populacional 2007/IBGE.

PA - Projeto de Assentamento.

PAD - Projeto de Assentamento Dirigido.

PAE - Projeto de Assentamento Estadual.

PAF - Projeto de Assentamento Federal.

PAR - Projeto de Assentamento Rápido.

PCA - Projeto Casulo de Assentamento.

PDS - Projeto de Desenvolvimento Sustentável.

Tabela 40 - Projetos de reforma agrária e número de famílias assentadas

(continua)

Município/Projeto	Área (ha)	Capacidade de famílias	Nº famílias assentadas		
			Titulados	Não titulados	Total
<b>Acre</b>	<b>952.308,804</b>	<b>13.214</b>	<b>6.688</b>	<b>5.555</b>	<b>12.243</b>
<b>Acrelândia</b>	<b>387.847,204</b>	<b>6.333</b>	<b>4.349</b>	<b>1.678</b>	<b>6.027</b>
PAD Pedro Peixoto	296.243,872	4.687	3.823	827	4.650
PAE Porto Dias	24.348,932	98	-	96	96
PA São João do Balanceio	17.797,404	244	168	71	239
PA Sto Antonio do Peixoto	15.142,637	212	98	108	206
PA Cumarú	5.970,389	81	49	31	80
PA Orion	16.329,038	321	211	102	313
PA Porto Luiz II	2.036,000	190	-	-	-
PDS Porto Luiz I	4.153,000	400	-	360	360
PA Califórnia	5.825,932	100	-	83	83
<b>Assis Brasil</b>	<b>3.406,952</b>	<b>80</b>	<b>-</b>	<b>69</b>	<b>69</b>
PA Paraguassu	3.406,952	80	-	69	69
<b>Brasiléia</b>	<b>131.235,337</b>	<b>1.651</b>	<b>578</b>	<b>977</b>	<b>1.555</b>
PAD Quixadá	76.741,372	1.032	578	433	1.011
PAE Sta Quitéria	43.858,912	300	-	263	263
PA Três Meninas	1.520,000	59	-	57	57
PA Pão de Açúcar	6.279,441	123	-	116	116
PA Princesa	1.315,000	22	-	21	21
PE Pólo Agrof. Brasiléia	520,612	75	-	67	67
PA Fortaleza	1.000,000	40	-	20	20
<b>Bujari</b>	<b>27.598,372</b>	<b>338</b>	<b>16</b>	<b>279</b>	<b>295</b>
PA Espinhara	1.700,000	31	16	13	29
PAE Canary	8.053,000	27	-	20	20
PAE Limoeiro	11.150,000	37	-	16	16
PA Espinhara - II	5.985,635	167	-	161	161
PE Pólo Agrof. Dom Moacir	329,737	53	-	50	50
PA Luz da Vida	380,000	23	-	19	19

(continua)

Município/Projeto	Área (ha)	Capacidade de famílias	Nº famílias assentadas		
			Titulados	Não titulados	Total
<b>Capixaba</b>	<b>64.857,998</b>	<b>1.030</b>	<b>87</b>	<b>912</b>	<b>999</b>
PAE Remanso	43.228,176	189	-	170	170
PA São Gabriel	10.170,237	162	87	74	161
PA Alcoobrás	7.690,851	443	-	436	436
PA Zaqueu Machado	3.768,734	236	-	232	232
<b>Cruzeiro do Sul</b>	<b>513.088,102</b>	<b>2.166</b>	<b>413</b>	<b>1.557</b>	<b>1.970</b>
PAD Santa Luzia	57.219,665	822	413	402	815
PA Tracuí	5.029,578	100	-	20	20
PA Narciso Assunção	4.306,206	102	-	102	102
PA Pedro Firmino	6.405,410	80	-	78	78
PE Pólo Agróf. Cruzeiro do Sul	261,418	41	-	39	39
PDS Jamil Jereissati	42.656,566	520	-	470	470
PDS Francisco Pimentel	55.150,000	171	-	161	161
PAF Recanto	15.170,000	50	-	50	50
RESEX Riozinho da Liberdade	325.602,000	250	-	226	226
PA Uruburetama	1.287,259	30	-	9	9
<b>Epitaciolândia</b>	<b>39.844,703</b>	<b>212</b>	<b>-</b>	<b>203</b>	<b>203</b>
PAE Chico Mendes	24.098,611	87	-	86	86
PAE Porto Rico	7.858,417	73	-	72	72
PAE Equador	7.757,721	36	-	36	36
PE Pólo Agróf. Epitaciolândia	129,954	16	-	9	9
<b>Feijó</b>	<b>32.832,695</b>	<b>796</b>	<b>-</b>	<b>788</b>	<b>788</b>
PA Amena	1.900,000	19	-	19	19
PA Envira	5.762,293	239	-	239	239
PE Pólo Agróf. Feijó	99,865	19	-	19	19
PA Berlim Recreio	25.070,537	519	-	511	511
<b>Mâncio Lima</b>	<b>32.820,041</b>	<b>488</b>	<b>-</b>	<b>412</b>	<b>412</b>
PA Rio Azul	2.993,038	54	-	37	37



(continua)

Município/Projeto	Área (ha)	Capacidade de famílias	Nº famílias assentadas		
			Titulados	Não titulados	Total
PA São Domingos	1.665,601	149	-	148	148
PDS São Salvador	27.830,000	250	-	198	198
PE Pólo Agrof. Mâncio Lima	331,402	35	-	29	29
<b>Manoel Urbano</b>	<b>54.367,807</b>	<b>790</b>	<b>101</b>	<b>484</b>	<b>585</b>
PAR Aleluia	18.300,000	274	-	80	80
PA Nazaré	8.006,718	157	101	54	155
PA Liberdade	27.393,000	318	-	318	318
PA Castelo	668,089	41	-	32	32
<b>Mal. Thaumaturgo</b>	<b>532.186,000</b>	<b>1.724</b>	<b>-</b>	<b>1.648</b>	<b>1.648</b>
PA Amônia	26.000,000	224	-	215	215
Reserva Ext. Alto Juruá	506.186,000	1.500	-	1.433	1.433
<b>Plácido de Castro</b>	<b>12.349,092</b>	<b>305,000</b>	<b>-</b>	<b>275,000</b>	<b>275,000</b>
PA Triunfo	12.349,092	305	-	275	275
<b>Porto Acre</b>	<b>139.619,765</b>	<b>2.370</b>	<b>866</b>	<b>1.452</b>	<b>2.318</b>
PAD Humaitá	61.179,000	951	866	77	943
PA Caquetá	29.727,190	623	-	608	608
PA Porto Acre	2.093,084	42	-	41	41
PA Tocantins	24.386,055	489	-	479	479
PA Porto Alonso	9.126,435	166	-	166	166
PE Pólo Leiteiro de Porto Acre	207,542	19	-	19	19
PDS Nova Esperança	3.140,000	60	-	45	45
PAE Barreiro	9.760,459	20	-	17	17
<b>Porto Walter</b>	<b>80.993,111</b>	<b>336</b>	<b>1</b>	<b>326</b>	<b>327</b>
PA Vitória	1.193,111	31	1	30	31
PAE Cruzeiro do Vale	76.900,000	220	-	211	211
PA Minas	2.900,00	85	-	85	85

(continua)

Município/Projeto	Área (ha)	Capacidade de famílias	Nº famílias assentadas		
			Titulados	Não titulados	Total
<b>Rio Branco</b>	<b>85.245,084</b>	<b>2.340</b>	<b>617</b>	<b>1.933</b>	<b>2.550</b>
PA Figueira	25.567,380	354	71	283	354
PA Vista Alegre	947,103	35	22	13	35
PA Carão	11.161,348	263	109	152	261
PA Benfica	6.827,000	496	69	424	493
PA Colibri	1.356,000	48	1	45	46
PA Baixa Verde	4.807,883	167	1	160	161
PA Boa Água	4.122,822	151	71	75	146
PA Gal. Moreno Maia	20.684,837	500	22	472	494
PCA Casulo Hélio Pimenta	138,474	34	109	34	143
PCA Casulo Geraldo Fleming	299,950	60	69	57	126
PE Pólo Agrif. Wilson Pinheiro	382,909	58	1	56	57
PCA Casulo Geraldo Mesquita	213,240	54	1	48	49
PA Itamaraty	8.736,138	120	71	114	185
<b>Rodrigues Alves</b>	<b>98.076,958</b>	<b>1.527</b>	<b>289</b>	<b>1.171</b>	<b>1.460</b>
PA São Pedro	25.151,276	340	205	122	327
PA Pavão	5.276,432	63	-	61	61
PA Nova Cintra	1.438,726	59	44	15	59
PA Iucatan	873,279	41	40	1	41
PA Paraná dos Mouras	22.500,000	479	-	476	476
PA Treze de Maio	3.221,000	150	-	149	149
PA Porfírio Ponciano	990,000	50	-	50	50
PE Pólo Agrif. Rodrigues Alves	247,437	40	-	23	23
PA Arco-Iris	1.684,010	73	-	67	67
PAF Havaí	34.000,000	150	-	132	132
PA João Ademir	534,798	32	-	32	32
PA Alberto Santiago	2.160,000	50	-	43	43
<b>Santa Rosa do Purus</b>	<b>267.717,349</b>	<b>117</b>	<b>-</b>	<b>82</b>	<b>82</b>
PA Santa Rosa	37.460,000	82	-	82	82
Floresta Nac. de Sta. Rosa do Purus	230.257,349	35	-	-	-

(continua)

Município/Projeto	Área (ha)	Capacidade de famílias	Nº famílias assentadas		
			Titulados	Não titulados	Total
<b>Sena Madureira</b>	<b>1.428.646,193</b>	<b>5.234</b>	<b>369</b>	<b>2.570</b>	<b>2.939</b>
PAR Mário Lobão	29.914,000	440	128	146	274
PAD Boa Esperança	275.646,000	2.756	125	860	985
PAE Riozinho	30.381,617	120	-	68	68
PA Favo de Mel	9.796,327	180	116	56	172
PA Oriente	5.650,000	108	-	106	106
PE Pólo Agrof. Elias Moreira	332,214	45	-	43	43
PA Joaquim de Matos	5.239,658	166	-	165	165
Reserva Ext. Cazumbá/Iracema	750.794,700	243	-	281	281
PAF Providência Capital	32.000,000	150	-	150	150
PA Uirapuru	1.500,000	43	-	42	42
PAF Valencia	20.183,000	100	-	95	95
PA João Batista	3.158,000	80	-	77	77
Floresta Est. do Antimary	47.064,677	250	-	11	11
PDS Edilza Carneiro	3.352,000	104	-	99	99
PDS Wilson Lopes	15.826,000	300	-	265	265
PDS Geraldo Fernandes	1.929,000	63	-	62	62
Floresta Nacional do Macauã	173.475,000	35	-	19	19
Floresta Nac. do São Francisco	21.600,000	25	-	-	-
PDS Lídia Craveiro	804,000	26	-	25	25
<b>Senador Guimard</b>	<b>16.551,284</b>	<b>703</b>	<b>60</b>	<b>477</b>	<b>537</b>
PA Limeira	1.783,594	180	60	120	180
PA Petrolina	3.190,590	85	-	84	84

(conclusão)

Município/Projeto	Área (ha)	Capacidade de famílias	Nº famílias assentadas		
			Titulados	Não titulados	Total
PDS Bonal	10.447,800	288	-	123	123
PDS Pólo Pirã-de-rã	1.129,300	150	-	150	150
<b>Tarauacá</b>	<b>716.741,348</b>	<b>1.774</b>	<b>1</b>	<b>1.451</b>	<b>1.452</b>
PA Novo Destino	27.749,470	360	1	308	309
PA Tarauacá	13.093,258	294	-	283	283
PA Taquari	56.950,853	120	-	119	119
Reserva Ext. Alto Tarauacá	151.199,64	300	-	236	236
Floresta Est. do Mogno	143.897,000	210	-	161	161
Floresta Est. do Rio Gregório	216.062,000	200	-	66	66
Floresta Est. do Rio Liberdade	106.896,000	220	-	209	209
PE Pólo Agrof. Tarauacá	143,127	30	-	29	29
PDS Sete Lagoas	750,000	40	-	40	40
<b>Xapuri</b>	<b>979.273,677</b>	<b>2.024</b>	<b>-</b>	<b>1.725</b>	<b>1.725</b>
PA Tupá	6.134,526	100	-	100	100
PE Pólo Agrof. Xapuri I	342,494	28	-	28	28
PE Pólo Agrof. Xapuri II	226,657	35	-	35	35
Res. Extrat. Chico Mendes	970.570,000	1.794	-	1.495	1.495
PDS Pólo Recanto do Equador	2.000,000	67	-	67	67

Fonte: Instituto Nacional de Colonização e Reforma Agrária - INCRA.  
 Nota: Dados atualizados até maio de 2007.

## SEGURANÇA

Tabela 41 - Recursos próprios aplicados no Sistema de Segurança Pública - Acre

(Mil Reais)

Ano	Recursos aplicados
1998	3.224,98
1999	50.565,20
2000	63.885,03
2001	78.893,59
2002	100.868,59
2003	113.639,93
2004	119.736,60
2005	133.899,07
2006	147.010,91
2007	182.496,25

Fonte: Secretaria de Estado da Fazenda e Gestão Pública.

# DOMICÍLIOS

Tabela 42 - Domicílios particulares permanentes, segundo algumas características e condições de ocupação - Acre

(mil unidades)

Descrição	2004		2005		2006	
	Quant.	% sobre o total	Quant.	% sobre o total	Quant.	% sobre o total
<b>Total de Domicílios</b>	<b>159</b>	<b>100,00</b>	<b>162</b>	<b>100,00</b>	<b>162</b>	<b>100,00</b>
Urbanos	114	71,70	117	72,22	119	73,46
Rurais	45	28,30	45	27,78	43	26,54
<b>Nº de domicílios com:</b>						
Iluminação elétrica	136	85,53	139	85,80	145	89,51
Banheiro de uso exclusivo	124	77,99	131	80,86	122	75,31
Lixo coletado diretamente	88	55,35	87	53,70	95	58,64
Telefone	85	53,46	95	58,64	108	66,67
Esgotamento sanitário adequado <sup>1</sup>	70	44,03	71	43,83	72	44,44
Acesso a água com canalização interna	77	48,43	86	53,09	94	58,02
<b>Com bens duráveis:</b>						
Fogão	149	93,71	155	95,68	155	95,68
Televisão	118	74,21	126	77,78	133	82,10
Geladeira	119	74,84	123	75,93	128	79,01
Rádio	115	72,33	121	74,69	115	70,99
Filtro de água	35	22,01	39	24,07	33	20,37
Freezer	14	8,81	15	9,26	20	12,35
Máquina de Lavar	21	13,21	29	17,90	24	14,81
Computador	10	6,29	15	9,26	19	11,73
Comp. c/ acesso à internet	7	4,40	8	4,94	13	8,02
<b>Condição de ocupação:</b>	<b>159</b>	<b>100,00</b>	<b>162</b>	<b>100,00</b>	<b>162</b>	<b>100,00</b>
Próprio	132	83,28	134	82,72	132	81,48
Alugado	12	7,57	16	9,88	16	9,88
Cedido	14	8,83	10	6,17	13	8,02
Outro	1	0,32	2	1,23	1	0,62

Fonte: IBGE/Pesquisa Nacional por Amostra de Domicílios

1) Domicílios com rede coletora ou fossa séptica.



# INFRA-ESTRUTURA



## **INFRA - ESTRUTURA**

---

### **ENERGIA**

---

- Tabela 43 - Consumidores e consumo de energia elétrica por classe
- Tabela 44 - Consumo e consumidores de energia elétrica por município
- Tabela 45 - Capacidade instalada, disponível e demanda máxima recebida dos parques geradores de energia elétrica
- Tabela 46 - Eletrificação Rural - Programa Luz no Campo, Luz Para Todos e PRODEEM
- 

### **COMUNICAÇÃO**

---

- Tabela 47 - Número de telefones fixos e públicos por município
- Tabela 48 - Acesso móvel (celular) em operação no Estado
- Tabela 49 - Emissoras de rádio
- Tabela 50 - Correios e telégrafos
- 

### **TRANSPORTE**

---

- Tabela 51 - Extensão das redes rodoviárias federal e estadual, por situação e tipo de leito
- Tabela 52 - Frota total de veículos
- Tabela 53 - Distância rodoviária de Rio Branco as demais capitais do Brasil
- Tabela 54 - Distância rodoviária de Rio Branco aos demais municípios do Estado
- Tabela 55 - Distância rodoviária do Acre ao Peru
- Tabela 56 - Trechos navegáveis dos rios
- Tabela 57 - Infra-estrutura aeroviária
- Tabela 58 - Empresas aéreas atuantes no Estado
- Tabela 59 - Movimento no Aeroporto Internacional de Rio Branco



# ENERGIA

Tabela 43 - Consumidores e consumo de energia elétrica por classe

(continua)

Classe	Consumidores por classe				
	2003	2004	2005	2006	2007
<b>Total</b>	<b>125.279</b>	<b>132.174</b>	<b>143.072</b>	<b>152.629</b>	<b>164.085</b>
Residencial	102.460	108.422	114.049	117.947	124.915
Industrial	756	757	758	707	746
Comercial	12.128	12.151	12.593	13.192	13.802
Rural	8.145	8.925	13.697	18.623	22.273
Poder Público	1.702	1.821	1.847	1.926	2.076
Iluminação Pública	40	47	63	166	190
Serviço Público	27	28	42	46	58
Próprio	21	23	23	22	25

(continua)

Classe	Consumo por classe (Kwh)		
	2003	2004	2005
<b>Total</b>	<b>377.944.143</b>	<b>404.684.993</b>	<b>449.588.309</b>
Residencial	168.250.600	184.636.909	202.651.531
Industrial	22.783.545	24.098.941	25.560.691
Comercial	87.333.357	91.589.878	99.487.148
Rural	13.593.041	13.795.467	16.489.147
Poder Público	55.615.549	66.241.038	72.038.928
Iluminação Pública	17.659.205	13.523.956	20.950.983
Serviço Público	11.865.357	9.928.256	11.480.383
Próprio	843.489	870.548	929.498

Tabela 43 - Consumidores e consumo de energia elétrica por classe

(conclusão)

Classe	Consumo por classe (Kwh)	
	2006	2007
<b>Total</b>	<b>492.757.557</b>	<b>525.566.284</b>
Residencial	220.480.130	231.108.650
Industrial	26.255.905	30.371.911
Comercial	109.330.630	115.369.595
Rural	21.106.736	26.058.544
Poder Público	70.283.619	74.516.209
Iluminação Pública	27.203.368	28.768.459
Serviço Público	17.150.316	18.341.522
Próprio	946.853	1.031.394

Fonte: ELETROACRE.

Tabela 44 - Consumo e consumidores de energia elétrica por município

(continua)

Concessionária e Município	Consumo (Kwh)		
	2003	2004	2005
<b>Total Geral</b>	<b>377.944.143</b>	<b>404.684.993</b>	<b>449.588.309</b>
<b>Eletronorte</b>	<b>290.260.471</b>	<b>317.366.124</b>	<b>347.686.678</b>
Acrelândia <sup>1</sup>	4.543.759	5.620.452	6.582.875
Bujari	1.279.452	1.513.175	1.708.072
Plácido de Castro <sup>2</sup>	6.014.536	6.182.785	7.297.941
Porto Acre	783.930	838.160	977.058
Rio Branco	267.983.325	292.771.862	320.016.274
Senador Guiomard	9.655.469	10.439.690	11.104.458
<b>Eletoacre/Guascor</b>	<b>87.683.672</b>	<b>87.318.869</b>	<b>101.901.631</b>
Assis Brasil	1.398.586	1.445.138	1.861.979
Brasília	7.578.477	7.942.525	8.826.192
Capixaba	2.036.289	2.785.107	2.754.583
Cruzeiro do Sul	33.626.817	29.967.033	38.742.606
Epitaciolândia	5.944.428	6.016.431	6.822.624
Feijó	6.136.376	6.419.446	6.933.904
Jordão	366.783	405.665	442.740
Mâncio Lima	2.303.862	2.390.779	2.639.183
Manoel Urbano	1.614.528	1.680.477	1.810.858
Marechal Thaumaturgo	262.973	302.336	387.878
Porto Walter	620.086	597.622	570.845
Rodrigues Alves	1.091.550	1.443.512	1.714.485
Santa Rosa do Purus	465.378	547.929	586.775
Sena Madureira	11.000.347	11.833.521	13.110.654
Tarauacá	7.962.747	8.358.834	9.038.534
Xapuri	5.274.445	5.182.514	5.657.791

Tabela 44 - Consumo e consumidores de energia elétrica por município

(continua)

Concessionária e Município	Consumo (Kwh)	
	2006	2007
<b>Total Geral</b>	<b>492.757.557</b>	<b>525.566.284</b>
<b>Eletronorte</b>	<b>376.571.602</b>	<b>397.672.698</b>
Acrelândia <sup>1</sup>	7.323.249	7.872.049
Bujari	2.127.449	2.753.705
Plácido de Castro <sup>2</sup>	8.275.939	9.503.369
Porto Acre	4.232.761	5.231.649
Rio Branco	342.851.786	359.795.549
Senador Guiomard	11.760.418	12.516.377
<b>Eletoacre/Guascor</b>	<b>116.185.955</b>	<b>127.893.586</b>
Assis Brasil	2.470.869	2.805.986
Brasília	9.808.838	11.043.992
Capixaba	3.535.543	3.845.671
Cruzeiro do Sul	44.678.213	48.092.095
Epitaciolândia	7.723.949	8.450.815
Feijó	7.849.638	8.888.145
Jordão	502.472	638.935
Mâncio Lima	2.993.472	3.776.365
Manoel Urbano	2.108.830	2.382.929
Marechal Thaumaturgo	601.381	1.204.355
Porto Walter	691.891	1.028.160
Rodrigues Alves	2.190.220	2.783.686
Santa Rosa do Purus	653.675	763.168
Sena Madureira	14.411.708	15.188.615
Tarauacá	9.741.876	10.220.441
Xapuri	6.223.380	6.780.228

Tabela 44 - Consumo e consumidores de energia elétrica por município

(continua)

Concessionária e Município	Nº de consumidores		
	2003	2004	2005
<b>Total Geral</b>	<b>125.279</b>	<b>132.174</b>	<b>143.072</b>
<b>Eletronorte</b>	<b>83.946</b>	<b>88.358</b>	<b>94.958</b>
Acrelândia <sup>1</sup>	2.082	2.457	3.098
Bujari	677	833	1.115
Plácido de Castro <sup>2</sup>	3.584	3.716	4.577
Porto Acre	484	539	579
Rio Branco	73.660	76.748	80.712
Senador Guiomard	3.459	4.065	4.877
<b>Eletoacre/Guascor</b>	<b>41.333</b>	<b>43.816</b>	<b>48.114</b>
Assis Brasil	740	797	928
Brasiléia	3.051	3.425	3.949
Capixaba	677	794	1.057
Cruzeiro do Sul	14.992	15.476	16.657
Epitaciolândia	2.365	2.581	3.036
Feijó	3.203	3.280	3.496
Jordão	255	263	317
Mâncio Lima	1.861	2.004	2.275
Manoel Urbano	873	924	973
Marechal Thaumaturgo	336	376	416
Porto Walter	416	460	477
Rodrigues Alves	920	985	1.475
Santa Rosa do Purus	244	243	275
Sena Madureira	4.949	5.359	5.506
Tarauacá	3.769	4.074	4.282
Xapuri	2.682	2.775	2.995

Tabela 44 - Consumo e consumidores de energia elétrica por município

(conclusão)

Concessionária e Município	Nº de consumidores	
	2006	2007
<b>Total Geral</b>	<b>152.629</b>	<b>164.085</b>
<b>Eletronorte</b>	<b>99.597</b>	<b>105.176</b>
Acrelândia <sup>1</sup>	3.512	4.134
Bujari	1.350	2.056
Plácido de Castro <sup>2</sup>	5.170	5.693
Porto Acre	3.111	3.780
Rio Branco	81.715	84.448
Senador Guiomard	4.739	5.065
<b>Eletoacre/Guascor</b>	<b>53.032</b>	<b>58.909</b>
Assis Brasil	1.054	1.298
Brasiléia	4.475	5.133
Capixaba	1.896	2.154
Cruzeiro do Sul	17.821	18.889
Epitaciolândia	3.239	3.626
Feijó	3.896	4.173
Jordão	352	413
Mâncio Lima	2.517	2.829
Manoel Urbano	1.072	1.296
Marechal Thaumaturgo	560	781
Porto Walter	589	650
Rodrigues Alves	1.657	2.457
Santa Rosa do Purus	287	311
Sena Madureira	6.105	6.758
Tarauacá	4.445	4.804
Xapuri	3.067	3.337

Fonte: ELETROACRE.

Nota: 1) Inclusive Vila Redenção.

2) Inclusive Vila Campinas.

Tabela 45 - Capacidade instalada, disponível e demanda máxima recebida dos parques geradores de energia elétrica

(continua)

Concessionária e Município	Capacidade instalada (kw)				
	2003	2004	2005	2006	2007
<b>Total Geral</b>	<b>154.960</b>	<b>156.072</b>	<b>324.223</b>	<b>309.063</b>	<b>314.034</b>
<b>Eletronorte</b>	<b>116.810</b>	<b>116.810</b>	<b>284.410</b>	<b>267.450</b>	<b>267.450</b>
Rio Branco <sup>2</sup>	116.810	116.810	284.410	267.450	267.450
<b>Eletoacre/ Guascor</b>	<b>38.150</b>	<b>39.262</b>	<b>39.813</b>	<b>41.613</b>	<b>46.584</b>
Assis Brasil	1.179	1.179	1.179	1.179	1.267
Brasília	4.716	5.716	5.716	5.716	7.135
Capixaba	946	946	946	946	1.368
Cruzeiro do Sul	15.735	15.735	15.735	17.235	18.848
Epitaciolândia	-	-	-	-	-
Feijó	2.585	2.585	2.585	2.585	2.769
Jordão	234	234	234	234	390
Mâncio Lima	-	-	-	-	-
Manoel Urbano	1.060	1.060	1.060	1.086	1.169
Marechal Thaumaturgo	287	399	399	673	703
Porto Walter	448	448	448	448	496
Rodrigues Alves	-	-	-	-	-
Santa Rosa do Purus	252	252	252	252	408
Sena Madureira	3.930	3.930	4.730	4.730	5.582
Tarauacá	4.193	4.193	3.944	3.944	3.727
Xapuri	2.585	2.585	2.585	2.585	2.722

Tabela 45 - Capacidade instalada, disponível e demanda máxima recebida dos parques geradores de energia elétrica

(continua)

Concessionária e Município	Capacidade disponível(kw)				
	2003	2004	2005	2006	2007
<b>Total Geral</b>	<b>104.239</b>	<b>112.779</b>	<b>282.525</b>	<b>267.035</b>	<b>269.184</b>
<b>Eletronorte</b>	<b>71.350</b>	<b>76.350</b>	<b>245.070</b>	<b>229.350</b>	<b>229.350</b>
Rio Branco <sup>2</sup>	71.350	76.350	245.070	229.350	229.350
<b>Eletoacre/ Guascor</b>	<b>32.889</b>	<b>36.429</b>	<b>37.455</b>	<b>37.685</b>	<b>39.834</b>
Assis Brasil	1.050	1.050	1.050	1.050	1.050
Brasília	4.500	4.600	5.350	5.350	6.100
Capixaba	672	834	946	872	1.068
Cruzeiro do Sul	12.000	15.000	15.000	15.000	16.772
Epitaciolândia	-	-	-	-	-
Feijó	2.500	2.500	2.500	2.500	2.000
Jordão	180	234	180	234	346
Mâncio Lima	-	-	-	-	-
Manoel Urbano	974	974	700	970	970
Marechal Thaumaturgo	287	399	399	599	536
Porto Walter	224	336	448	448	448
Rodrigues Alves	-	-	-	-	-
Santa Rosa do Purus	252	252	252	252	364
Sena Madureira	3.750	3.750	4.550	4.330	4.330
Tarauacá	4.000	4.000	3.580	3.580	3.350
Xapuri	2.500	2.500	2.500	2.500	2.500



Tabela 45 - Capacidade instalada, disponível e demanda máxima recebida dos parques geradores de energia elétrica

(conclusão)

Concessionária e Município	Demanda máxima <sup>1</sup> (kwh)				
	2003	2004	2005	2006	2007
<b>Total Geral</b>	<b>99.286</b>	<b>101.661</b>	<b>103.515</b>	<b>111.684</b>	<b>121.029</b>
<b>Eletronorte</b>	<b>75.992</b>	<b>76.520</b>	<b>77.168</b>	<b>84.060</b>	<b>91.368</b>
Rio Branco <sup>2</sup>	75.992	76.520	77.168	84.060	91.368
<b>Eletoacre/ Guasor</b>	<b>23.294</b>	<b>25.141</b>	<b>26.347</b>	<b>27.624</b>	<b>29.661</b>
Assis Brasil	385	445	512	593	657
Brasiléia	3.550	3.703	4.177	4.398	4.672
Capixaba	515	603	648	509	601
Cruzeiro do Sul	10.515	11.220	11.796	12.485	13.032
Epitaciolândia	-	-	-	-	-
Feijó	1.412	1.500	1.603	1.735	1.897
Jordão	123	128	104	132	140
Mâncio Lima	-	-	-	-	-
Manoel Urbano	400	443	459	466	597
Marechal Thaumaturgo	200	246	260	324	359
Porto Walter	200	189	225	246	250
Rodrigues Alves	-	-	-	-	-
Santa Rosa do Purus	160	150	165	192	182
Sena Madureira	2.596	3.167	3.039	3.045	3.431
Tarauacá	1.914	1.912	1.989	2.033	2.201
Xapuri	1.324	1.435	1.370	1.466	1.642

Fonte: ELETROACRE.

1) Demanda máxima durante o ano (horário de pico).

2) Sistema Interligado (Rio Branco, Acrelândia, Bujari, Campinas, Plácido de Castro, Porto Acre, Redenção e Senador Guiomard).

**Tabela 46 - Eletrificação Rural - Programas Luz no Campo, Luz Para Todos e PRODEEM (Programa de Energia nas Comunidades Rurais e Florestais)**

Município	Luz no Campo <sup>1</sup>		Luz Para Todos <sup>2</sup>		PRODEEM <sup>3</sup>
	Rede (Km)	Famílias atendidas	Rede (Km)	Famílias atendidas	Comunidades beneficiadas
<b>Total</b>	<b>680,5</b>	<b>2.013</b>	<b>6.235,5</b>	<b>27.117</b>	<b>169</b>
Acrelândia	101,6	311	302,7	1.341	12
Assis Brasil	-	-	147,6	313	12
Brasiléia	38,9	97	540,6	1.812	20
Bujari	-	-	311,3	1.316	9
Capixaba	-	-	406,1	1.783	6
Cruzeiro do Sul	36,2	168	268,6	1.626	19
Epitaciolândia	-	-	280,6	890	1
Feijó	-	-	203,9	1.061	6
Jordão	-	-	-	-	-
Mâncio Lima	-	-	113,0	574	-
Manoel Urbano	-	-	115,3	408	12
Marechal Thaumaturgo	-	-	45,1	275	-
Plácido de Castro	133,5	427	485,3	1.974	13
Porto Acre	-	-	380,4	1.981	3
Porto Walter	-	-	95,2	601	-
Rio Branco	139,0	332	915,8	4.322	9
Rodrigues Alves	-	-	211,1	1.633	3
Santa Rosa do Purus	-	-	-	-	3
Sena Madureira	53,2	130	395,2	1.425	5
Senador Guiomard	178,1	548	490,3	2.118	15
Tarauacá	-	-	249,6	996	10
Xapuri	-	-	277,8	668	11

Fonte: SEPLAN/ Programa Luz Para Todos/ PRODEEM.

1) Obras executadas no período de 2001 e 2003.

2) Obras concluídas entre 2004 e Dezembro de 2007.

3) Dados referente ao período de 2000 a 2006. Neste programa, as comunidades são beneficiadas com sistemas de energia solar nas escolas e postos de saúde. Destaca-se que a partir do ano de 2006, o PRODEEM não realiza mais novas instalações, e sim revitaliza sistemas que foram instalados nos anos anteriores.

# COMUNICAÇÃO

Tabela 47 - Número de telefones fixos e públicos por município

Município	2006		2007 <sup>1</sup>	
	Fixos	Públicos	Fixos	Públicos
<b>Acre</b>	<b>76.952</b>	<b>3.985</b>	<b>62.169</b>	<b>4.152</b>
Acrelândia	488	50	419	52
Assis Brasil	368	28	369	30
Brasiléia	1.310	86	1.038	97
Bujari	189	32	163	28
Capixaba	299	28	348	29
Cruzeiro do Sul	6.064	352	5.201	362
Epitaciolândia	974	74	686	78
Feijó	971	96	783	100
Jordão	95	10	97	10
Mâncio Lima	447	57	299	57
Manoel Urbano	241	23	176	23
Marechal Thaumaturgo	162	11	178	13
Plácido de Castro	1.352	124	773	86
Porto Acre	677	56	647	56
Porto Walter	130	11	123	12
Rio Branco	57.623	2.462	46.750	2.606
Rodrigues Alves	217	35	181	35
Santa Rosa do Purus	120	10	110	10
Sena Madureira	1.988	139	1.397	136
Senador Guiomard	1.234	107	851	130
Tarauacá	1.150	114	982	114
Xapuri	853	80	598	88

Fonte: Brasil Telecom.

1) Dados atualizados até outubro de 2007.

Tabela 48 - Acesso móvel (celular) em operação no Estado

(continua)

Mês	Número de acessos em operação				
	2003	2004	2005	2006	2007
Janeiro	113.700	109.110	179.551	250.339	278.508
Fevereiro	113.700	112.520	182.970	254.546	276.178
Março	77.100	116.780	188.590	257.077	278.313
Abril	77.900	119.560	200.486	260.450	279.636
Maiο	81.400	126.590	212.469	266.261	288.593
Junho	83.600	130.640	216.443	248.476	314.165
Julho	84.900	134.680	218.402	252.904	317.133
Agosto	87.980	141.680	225.567	258.950	324.422
Setembro	89.140	148.080	229.486	260.984	330.681
Outubro	113.700	155.270	232.676	262.262	339.493
Novembro	94.400	161.343	232.660	265.170	347.175
Dezembro	106.780	175.200	245.673	277.606	369.472

(conclusão)

Mês	Densidade (acessos por 100 habitantes)				
	2003	2004	2005	2006	2007
Janeiro	21,00	17,76	29,15	37,53	40,73
Fevereiro	21,00	18,32	29,61	38,08	40,30
Março	12,85	19,01	28,87	38,38	40,53
Abril	12,96	19,47	30,60	38,80	40,64
Maiο	13,57	20,61	32,39	39,58	41,86
Junho	13,93	21,27	32,93	36,86	45,48
Julho	14,13	21,93	33,16	37,44	45,81
Agosto	14,65	23,07	34,17	38,26	46,77
Setembro	14,84	24,11	34,69	38,48	47,58
Outubro	21,00	25,28	35,10	38,59	48,75
Novembro	15,72	26,27	35,02	38,94	49,75
Dezembro	17,78	28,52	36,91	40,68	52,84

Fonte: Agência Nacional de Telecomunicações - ANATEL.

Tabela 49 - Emissoras de Rádio - 2006

(continua)

Município	Entidades	Frequência	Serviço
Brasiléia	Líder Comunicações Ltda	1170 khz	OM
	Gov. do Estado do Acre - Fund. Elias Mansour	212	FM
Cruzeiro do Sul	Radiobrás - Emp. Brasileira de Comunicação S/A	720 khz	OM
	Fundação Verdes Florestas	940 khz	OM
	Radiobrás - Emp. Brasileira de Comunicação S/A	4765 khz	OT
	Fundação Verdes Florestas	4865 khz	OT
	Rádio e Televisão Integração Ltda	260	FM
	Emp. Cruzeiroense de Telecomunicações	265	FM
	Gov. do Estado do Acre - Fund. Elias Mansour	300 E	FM
Epitaciolândia	ECOACRE Rádio, Jornal e Televisão Ltda	203	FM
Feijó	Líder Comunicações Ltda	630 khz	OM
	Gov. do Estado do Acre - Fund. Elias Mansour	1170 khz	OM
Manoel Urbano	Rádio e TV Maíra Ltda	203	FM
Marechal Thaumaturgo	Emp. Cruz. de Telecomunicações de Rádio e TV Ltda	203	FM
Plácido de Castro	ECOACRE Rádio, Jornal e Televisão Ltda	238	FM
Porto Acre	Rádio e TV Maíra Ltda	203	FM
Porto Walter	ECOACRE Rádio, Jornal e Televisão Ltda	203	FM

## Tabela 49 - Emissoras de Rádio - 2006

(conclusão)

Município	Entidades	Frequência	Serviço
Rio Branco	Progresso do Acre Comunicações Ltda	740 khz	OM
	Rádio Universitária Metropolitana Ltda	1350 khz	OM
	Fund. Des. Rec. Hum. Cultura e do Desportos Governo do Estado do Acre	1400 khz	OM
	Progresso do Acre Comunicações Ltda	2460 khz	OT
	Fund. Des. Rec. Hum. Cultura e do Desportos Governo do Estado do Acre	4885 khz	OT
	Fund. Cult. de Radiodifusão Educ. Costa Dourada	300 E	FM
	Rede União de Rádio e Televisão Ltda	234,0	FM
	Líder Comunicações Ltda	800 khz	OM
	Rio Branco - Rádio FM Ltda	227,0	FM
	Gov. do Estado do Acre - Fund. Elias Mansour	245,0	FM
Rádio TV do Amazonas Ltda	251,0	FM	
Sena Madureira	Gov. do Estado do Acre - Fund. Elias Mansour	670 khz	OM
	Gov. do Estado do Acre - Fund. Elias Mansour	290 E	FM
Senador Guiomard	Rádio Transamazônica Ltda	2410 khz	OT
	ECOACRE Rádio, Jornal e Televisão Ltda	215,0	FM
Tarauacá	Gov. do Estado do Acre - Fund. Elias Mansour	820 khz	OM
	Gov. do Estado do Acre - Fund. Elias Mansour	238,0	FM
Xapuri	Gov. do Estado do Acre - Fund. Elias Mansour	208,0	FM

Fonte: Agência Nacional de Telecomunicações - ANATEL.

Nota: OM - Ondas Médias.

OT - Ondas Tropicais.

FM - Frequência Modular.

Tabela 50 - Correios e Telégrafos - 2006

Discriminação	Quantidade
<b>Unidades de atendimento</b>	<b>74</b>
Agências de correios próprias	18
Agências de correios franqueadas	3
Agências de correios comercial Tipo I	-
Agências de correios comunitárias	4
Postos de vendas de produtos	-
Guichês de atendimento	49
<b>Caixas de coleta</b>	<b>22</b>

Fonte: Empresa Brasileira de Correios e Telégrafos - AC.

## TRANSPORTE

Tabela 51 - Extensão das redes rodoviárias federal e estadual, por situação e tipo de leito - 2006

Extensões totais	Rede rodoviária (km)		
	Federal	Estadual	Total
<b>Total</b>	<b>1.613,80</b>	<b>838,00</b>	<b>2.451,80</b>
Planejadas	388,00	196,00	584,00
Em obras de implantação	-	-	-
Não pavimentadas	247,00	275,00	522,00
Leito natural	247,00	115,00	362,00
Implantadas	-	160,00	160,00
Em obras de pavimentação	115,00	35,00	150,00
Pavimentada	863,80	332,00	1.195,80
Pista simples	849,80	326,00	1.175,80
Obras de duplicação	-	-	-
Duplicada	14,00	6,00	20,00

Fonte: Departamento de Estradas de Rodagem, Infra-Estrutura Hidroviária e Aeroportuária do Acre - DERACRE.

Tabela 52 - Frota total de veículos

Município	Quantidade				
	2003	2004	2005	2006	2007
<b>Acre</b>	<b>62.310</b>	<b>68.479</b>	<b>71.686</b>	<b>80.898</b>	<b>96.956</b>
Acrelândia	550	845	434	538	1.453
Assis Brasil	117	152	97	155	307
Brasiléia	1.415	1.724	1.924	2.082	2.489
Bujari	162	233	131	163	416
Capixaba	120	198	113	144	418
Cruzeiro do Sul	5.958	6.895	7.682	8.190	9.494
Epitaciolândia	821	1.070	661	761	1.596
Feijó	502	577	633	683	846
Jordão	-	-	-	-	2
Mâncio Lima	368	482	566	593	724
Manoel Urbano	-	68	51	56	124
Marechal Thaumaturgo	-	-	-	-	4
Plácido de Castro	627	808	431	485	1.302
Porto Acre	245	395	236	281	781
Porto Walter	-	-	-	-	3
Rio Branco	45.530	50.902	56.651	58.765	70.893
Rodrigues Alves	-	2	5	6	33
Santa Rosa do Purus	-	1	4	13	28
Sena Madureira	1.089	1.255	580	1.470	1.843
Senador Guiomard	902	1.174	513	606	1.792
Tarauacá	828	1.016	594	696	1.411
Xapuri	555	682	380	442	997
Outros	2.521	-	-	4.769	-

Fonte: Departamento Estadual de Trânsito - DETRAN/AC.



Tabela 53 - Distância rodoviária de Rio Branco as demais capitais do Brasil

Capitais	Distância (km)
Aracajú	4.763
Belém	4.931
Belo Horizonte	3.584
Boa Vista	2.230
Brasília	3.123
Campo Grande	2.684
Cuiabá	1.990
Curitiba	3.669
Florianópolis	3.976
Fortaleza	5.396
Goiânia	2.924
João Pessoa	5.356
Macapá	-
Maceió	5.039
Manaus	1.445
Natal	5.533
Palmas	3.784
Porto Alegre	4.196
Porto Velho	544
Recife	5.243
Rio de Janeiro	4.007
Salvador	4.457
São Luís	4.968
São Paulo	3.604
Teresina	4.900
Vitória	4.109

Fonte: Departamento Nacional de Infra-Estrutura de Transportes - DNIT.

**Tabela 54 - Distância rodoviária de Rio Branco aos demais municípios do Estado**

Município	Distâncias (km )
Acrelândia	105
Assis Brasil	342
Brasiléia	232
Bujari	22
Capixaba	62
Cruzeiro do Sul	640
Epitaciolândia	230
Feijó	360
Mâncio Lima	674
Manoel Urbano	215
Plácido de Castro	95
Porto Acre	78
Rodrigues Alves	632
Sena Madureira	145
Senador Guiomard	24
Tarauacá	400
Xapuri	188

Fonte: Departamento de Estradas de Rodagem, Infra-Estrutura Hidroviária e Aeroportuária do Acre - DERACRE.  
 Nota: Nos municípios de Jordão, Marechal Thaumaturgo, Porto Walter e Santa Rosa do Purus acesso somente aéreo e fluvial.

**Tabela 55 - Distância rodoviária do Acre ao Peru**

Trechos	Distância (km)	
	Por trecho	Acumulado
Rio Branco - Brasiléia	220	220
Brasiléia - Assis Brasil	110	330
Assis Brasil - Inãpari - Puerto Maldonado	230	560
Puerto Maldonado - Cuzco	510	1.070
Cuzco - Arequipa	520	1.590
Arequipa - Ilo	310	1.900

Fonte: Secretaria de Estado de Esporte, Turismo e Lazer - SETUL.

Tabela 56 - Trechos navegáveis dos rios

Regionais	Rios	Trecho	Épocas	Capacidade da Embarcação
Juruá	Rio Juruá	Cruzeiro do Sul/Porto Walter	Águas médias e altas Águas baixas	800 10
	Rio Juruá	Porto Walter/Mal. Thaumaturgo	Águas médias e altas Águas baixas	300 6
	Rio Juruá	Mal. Thaumaturgo/Foz do Breu	Águas médias e altas Águas baixas	250 4
Tarauacá/Envira	Rio Tarauacá	Foz do Envira/Jordão	Águas médias e altas Águas baixas	400 4
	Rio Envira	Foz do Envira/Seringal Califórnia	Águas médias e altas Águas baixas	400 4
Purus	Rio Purus	Boca do Acre/Santa Rosa	Águas médias e altas Águas baixas	400 4
	Rio Iaco	Foz do Purus/Sena Madureira	Águas médias e altas Águas baixas	400 10
Baixo Acre	Rio Acre	Boca do Acre/Rio Branco	Águas médias e altas Águas baixas	500 10
Alto Acre	Rio Acre	Rio Branco/Xapuri	Águas médias e altas Águas baixas	300 7
	Rio Acre	Xapuri/Brasiléia	Águas médias e altas Águas baixas	200 4
	Rio Acre	Brasiléia/Assis Brasil	Águas médias e altas Águas baixas	100 2

Fonte: Departamento de Estradas de Rodagem, Infra-Estrutura Hidroviária e Aeroportuária do Acre - DERACRE.

Tabela 57 - Infra-estrutura aeroviária - 2006

Regionais/ Municípios	Tipo	Aeronaves que suporta	Medida da pista	Situação da pista
<b>Baixo Acre</b>				
Rio Branco	Aeroporto	Monomotor, Bimotor e Boeing	2.400m x 45m	CBUQ/Ótima
Alto Acre				
Assis Brasil	Aeródromo	Monomotor, Bimotor e Bandeirante	1.200m x 30m	CBUQ/Ótima
Xapuri	Aeródromo	Monomotor e Bimotor	1.100m x 30m	TSS/Boa
<b>Juruá</b>				
Cruzeiro do Sul	Aeroporto	Monomotor, Bimotor e Boeing	2.401m x 45m	CBUQ/Ótima
Marechal Thaumaturgo	Aeródromo	Monomotor e Bimotor	1.200m x 30m	TSS/Regular
Porto Walter	Aeródromo	Monomotor e Bimotor	600m x 25m*	TSD/Regular
<b>Purus</b>				
Manoel Urbano	Aeródromo	Monomotor e Bimotor	1.200m x 14m	CBUQ/Boa
Santa Rosa do Purus	Pista de Pouso	Monomotor e Bimotor	600m x 25m	Grama Regular
<b>Tarauacá-Envira</b>				
Feijó	Aeródromo	Monomotor, Bimotor e Bandeirante	1.200m x 24m	CBUQ/Ótima
Jordão	Aeródromo	Monomotor e Bimotor	900m x 14m*	TSD/Regular
Tarauacá	Aeródromo	Monomotor, Bimotor e Bandeirante	1.220m x 24m	CBUQ/Boa

Fonte: Departamento de Estradas de Rodagem, Infra-Estrutura Hidroviária e Aeroportuária do Acre - DERACRE.  
Aeroporto - Estrutura de pista de pouso e decolagem, pista de rolamento, pátio de estacionamento, terminal de passageiros e hangares.

Aeródromo - Pista de pouso e decolagem dentro das normas de segurança do Departamento de Aviação Civil (homologação).

C.B.U.Q - Concreto betunioso usinado a quente.

T.S.S - Tratamento superficial simples.

T.S.D - Tratamento superficial duplo.

\* Pista em obras com previsão de conclusão em outubro de 2008.

Tabela 58 - Empresas aéreas atuantes no Estado - 2007

Empresas	Vôo/dia		Programação semanal	Tipo de aeronave
	Quantidade	Origem		
GOL	3	Rio Branco	Segunda a Domingo	Boeing 737-700/ 737-800
	1	Cruzeiro do Sul		
TAM	1	Rio Branco	Segunda a Domingo	Airbus A-320
RICO	1	Rio Branco	Segunda a Domingo	Boeing 737 - 200
Rio Branco Aerotáxi	2	Rio Branco	Terça, quinta e Sábado	EMB 110 Bandeirante

Fonte: INFRAERO.

Tabela 59 - Movimento no Aeroporto Internacional de Rio Branco

(continua)

Discriminação	2002	2003	2004
<b>Tráfego</b>			
Pousos	5.708	4.904	5.045
Decolagens	5.701	4.899	5.002
<b>Passageiros</b>			
Embarque	77.136	65.468	81.512
Desembarque	77.433	64.856	83.818
<b>Carga Aérea (kg)</b>			
Embarque	1.144.321	880.611	818.115
Desembarque	1.079.906	841.397	821.501

(conclusão)

Discriminação	2005	2006	2007
<b>Tráfego</b>			
Pousos	5.183	5.690	5.736
Decolagens	5.164	5.679	5.716
<b>Passageiros</b>			
Embarque	100.722	136.094	160.622
Desembarque	102.507	134.583	157.531
<b>Carga Aérea (kg)</b>			
Embarque	770.695	835.873	944.079
Desembarque	873.661	733.873	1.171.941

Fonte: Empresa Brasileira de Infra-Estrutura Aeroportuária - INFRAERO.



# ECONOMIA



## **ECONOMIA**

---

### **PRODUTO INTERNO BRUTO**

---

- Tabela 60 - Produto Interno Bruto do Acre
- Tabela 61 - Valor Adicionado do Estado por atividade econômica
- Tabela 62 - Participação (%) das atividades econômicas no Valor Adicionado
- Tabela 63 - Produto Interno Bruto Municipal
- Tabela 64 - Participação (%) dos setores econômicos no Valor Adicionado (VA) do município, por setor predominante
- Tabela 65 - PIB *per capita* municipal
- Tabela 66 - Valor Bruto da Produção (VBP) do Acre
- Tabela 67 - Valor Bruto da Produção (VBP) do Acre por atividade econômica
- Tabela 68 - Participação percentual (%) das atividades econômicas no VBP do Acre
- 

### **BALANÇA COMERCIAL**

---

- Tabela 69 - Balança Comercial do Estado
- Gráfico 02 - Evolução das Exportações do Acre
- Tabela 70 - Balança Comercial do Estado por município
- Tabela 71 - Principais produtos exportados para outros países
- Tabela 72 - Principais produtos importados
- 

### **ÍNDICES DE INFLAÇÃO**

---

- Tabela 73 - Principais indicadores inflacionários do Brasil
- 

### **COMÉRCIO, INDÚSTRIA E SERVIÇOS**

---

- Tabela 74 - Quantidade de empresas constituídas por atividade
- Tabela 75 - Número de empresas (unidade) por atividade econômica



Tabela 76 - Número de empresas (unidades) por atividade econômica e faixa de pessoal ocupado

Tabela 77 - Variação (%) mensal dos indicadores de desempenho global da indústria de Rio Branco

Tabela 78 - Índices e custos da construção civil - Acre

---

### **ESTABELECIMENTOS BANCÁRIOS**

---

Tabela 79 - Estabelecimentos bancários no Estado

Tabela 80 - Cheques trocados - Quantidade e valor dos documentos transitados - Acre

---

### **EXTRATIVISMO VEGETAL**

---

Tabela 81 - Quantidade produzida e valor da produção dos principais produtos extrativos

Tabela 82 - Produção de borracha natural bruta subsidiada do Estado

---

### **AGROPECUÁRIA**

---

Tabela 83 - Confronto dos resultados dos dados estruturais dos Censos Agropecuários

Tabela 84 - Quantidade produzida e valor da produção dos principais produtos agrícolas - Acre

Tabela 85 - Efetivo do rebanho bovino

Tabela 86 - Abate de bovinos

Tabela 87 - Produção de leite por município

Tabela 88 - Produção estimada da pesca, por modalidade - Acre

---

### **ORÇAMENTO FAMILIAR**

---

Tabela 89 - Aquisição alimentar domiciliar *per capita* anual por produtos (quilograma)

Tabela 90 - Renda monetária e não monetária média mensal familiar

Tabela 91 - Despesa de consumo monetária e não monetária média mensal familiar



# PRODUTO INTERNO BRUTO

## Tabela 60 - Produto Interno Bruto do Acre

Ano	PIB a preços correntes (R\$ Milhões)	Taxa real de variação (%)				PIB per capita (R\$)
		PIB	Agro-pecuária	Indústria	Serviços	
2002	2.868	4,6	4,5	9,5	3,2	4.707
2003	3.305	3,9	10,3	-4,6	4,1	5.278
2004	3.940	7,6	5,4	12,5	7,3	6.251
2005	4.482	7,3	5,8	11,3	6,7	6.792

Fonte: IBGE/Coordenação das Contas Nacionais; SEPLAN/Departamento de Estudos e Pesquisas Aplicada à Gestão.  
Nota: A taxa real de variação referente a 2002 é estimada com base na série antiga das Contas Regionais do Brasil

Tabela 61 - Valor Adicionado (VA) do Estado por atividade econômica

(R\$ Milhão)

Atividade econômica	2002	2003	2004	2005
<b>Valor Adicionado Total</b>	<b>2.649</b>	<b>3.041</b>	<b>3.626</b>	<b>4.107</b>
Agricultura, silvicultura e exploração florestal	296	386	424	568
Pecuária e pesca	154	213	241	255
Indústria extrativa mineral	0	1	1	0
Indústria de transformação	62	69	98	137
Construção civil	182	169	366	228
Produção e distribuição de eletricidade e gás, água, esgoto e limpeza urbana	36	44	62	107
Comércio e serviços de manutenção e reparação	284	337	392	490
Serviços de alojamento e alimentação	51	48	48	66
Transportes, armazenagem e correio	100	74	98	93
Serviços de informação	36	58	68	82
Intermediação financeira, seguros e previdência complementar	72	79	74	105
Serviços prestados às famílias e associativos	40	54	58	58
Serviços prestados às empresas	49	51	40	55
Atividades imobiliárias e aluguel	281	314	381	412
Administração, saúde e educação públicas	954	1.083	1.202	1.373
Saúde e educação mercantis	22	28	33	34
Serviços domésticos	29	34	39	44

Fonte: IBGE; SEPLAN.

Tabela 62 - Participação (%) das atividades econômicas no Valor Adicionado

	(%)			
Atividade econômica	2002	2003	2004	2005
<b>Valor Adicionado Total</b>	<b>100</b>	<b>100</b>	<b>100</b>	<b>100</b>
Agricultura, silvicultura e exploração florestal	11,2	12,7	11,7	13,8
Pecuária e pesca	5,8	7,0	6,7	6,2
Indústria extrativa mineral	0,0	0,0	0,0	0,0
Indústria de transformação	2,3	2,3	2,7	3,3
Construção civil	6,9	5,6	10,1	5,6
Produção e distribuição de eletricidade e gás, água, esgoto e limpeza urbana	1,3	1,4	1,7	2,6
Comércio e serviços de manutenção e reparação	10,7	11,1	10,8	11,9
Serviços de alojamento e alimentação	1,9	1,6	1,3	1,6
Transportes, armazenagem e correio	3,8	2,4	2,7	2,3
Serviços de informação	1,4	1,9	1,9	2,0
Intermediação financeira, seguros e previdência complementar	2,7	2,6	2,0	2,5
Serviços prestados às famílias e associativos	1,5	1,8	1,6	1,4
Serviços prestados às empresas	1,9	1,7	1,1	1,3
Atividades imobiliárias e aluguel	10,6	10,3	10,5	10,0
Administração, saúde e educação públicas	36,0	35,6	33,2	33,4
Saúde e educação mercantis	0,8	0,9	0,9	0,8
Serviços domésticos	1,1	1,1	1,1	1,1

Fonte: IBGE; SEPLAN.

Tabela 63 - Produto Interno Bruto Municipal

(continua)

Município	Produto Interno Bruto Municipal			
	(R\$ Mil)			
	2002	2003	2004	2005
<b>Acre</b>	<b>2.868.451</b>	<b>3.304.771</b>	<b>3.940.315</b>	<b>4.481.747</b>
Rio Branco	1.562.944	1.741.999	2.128.140	2.371.307
Cruzeiro do Sul	260.366	292.171	345.362	391.943
Sena Madureira	192.016	228.981	198.435	234.381
Tarauacá	90.429	103.084	125.321	164.107
Feijó	82.497	96.711	121.510	144.977
Plácido de Castro	67.105	79.161	105.273	139.814
Senador Guiomard	89.390	103.673	124.045	137.618
Brasiléia	87.515	101.551	107.042	117.525
Acrelândia	48.708	68.469	97.273	114.350
Epitaciolândia	57.001	65.475	83.617	88.164
Xapuri	50.880	70.708	78.755	82.377
Bujari	31.990	47.939	52.887	78.651
Capixaba	27.802	37.911	66.051	78.389
Porto Acre	55.399	67.240	75.312	72.711
Rodrigues Alves	29.482	35.757	43.676	51.468
Mâncio Lima	34.007	41.441	44.812	49.705
Marechal Thaumaturgo	24.705	28.167	34.307	37.645
Manoel Urbano	22.486	28.396	29.755	31.268
Assis Brasil	14.579	17.478	23.303	30.298
Porto Walter	16.916	19.861	22.881	25.925
Jordão	14.268	17.850	20.126	23.805
Santa Rosa do Purus	7.967	10.748	12.431	15.321

## Tabela 63 - Produto Interno Bruto Municipal

(conclusão)

Município	Produto Interno Bruto Municipal			
	Participação (%) no PIB do Estado			
	2002	2003	2004	2005
<b>Acre</b>	<b>100,0</b>	<b>100,0</b>	<b>100,0</b>	<b>100,0</b>
Rio Branco	54,5	52,7	54,0	52,9
Cruzeiro do Sul	9,1	8,8	8,8	8,7
Sena Madureira	6,7	6,9	5,0	5,2
Tarauacá	3,2	3,1	3,2	3,7
Feijó	2,9	2,9	3,1	3,2
Plácido de Castro	2,3	2,4	2,7	3,1
Senador Guiomard	3,1	3,1	3,1	3,1
Brasília	3,1	3,1	2,7	2,6
Acrelândia	1,7	2,1	2,5	2,6
Epitaciolândia	2,0	2,0	2,1	2,0
Xapuri	1,8	2,1	2,0	1,8
Bujari	1,1	1,5	1,3	1,8
Capixaba	1,0	1,1	1,7	1,7
Porto Acre	1,9	2,0	1,9	1,6
Rodrigues Alves	1,0	1,1	1,1	1,1
Mâncio Lima	1,2	1,3	1,1	1,1
Marechal Thaumaturgo	0,9	0,9	0,9	0,8
Manoel Urbano	0,8	0,9	0,8	0,7
Assis Brasil	0,5	0,5	0,6	0,7
Porto Walter	0,6	0,6	0,6	0,6
Jordão	0,5	0,5	0,5	0,5
Santa Rosa do Purus	0,3	0,3	0,3	0,3

Fonte: IBGE/ Diretoria de Pesquisas/ Coord. de Contas Nacionais; SEPLAN/ Dept. de Estudos e Pesquisas Aplicadas à Gestão.

Tabela 64 - Participação (%) dos setores econômicos no Valor Adicionado (VA) do município, por setor predominante - 2005

Município por setor econômico predominante	Participação (%) dos setores no VA do município				
	Agropecuária	Indústria	Serviços	Adm. Pública	Total
<b>Agropecuária predominante</b>	-	-	-	-	-
Bujari	64,42	2,28	10,71	22,58	100,00
Capixaba	57,74	9,03	12,17	21,06	100,00
Porto Acre	55,40	2,64	8,98	32,99	100,00
Acrelândia	52,77	10,39	14,96	21,88	100,00
Plácido de Castro	52,23	4,30	17,28	26,18	100,00
Sena Madureira	46,12	5,11	19,89	28,88	100,00
Rodrigues Alves	43,40	3,78	10,90	41,92	100,00
Xapuri	37,74	4,93	22,66	34,67	100,00
Brasiléia	36,56	5,98	25,02	32,44	100,00
<b>Serviços predominante</b>	-	-	-	-	-
Rio Branco	4,32	16,08	49,39	30,21	100,00
<b>Administração Pública predominante</b>	-	-	-	-	-
Santa Rosa do Purus	24,47	4,89	12,33	58,31	100,00
Marechal Thaumaturgo	30,90	3,66	8,02	57,42	100,00
Mâncio Lima	24,17	5,29	16,05	54,50	100,00
Manoel Urbano	24,47	5,28	16,96	53,29	100,00
Feijó	24,98	6,53	16,73	51,76	100,00
Jordão	35,09	3,67	9,60	51,65	100,00
Porto Walter	37,13	3,78	9,65	49,44	100,00
Cruzeiro do Sul	15,39	8,93	31,38	44,30	100,00
Assis Brasil	32,04	6,45	20,77	40,73	100,00
Tarauacá	36,23	5,61	18,25	39,92	100,00
Senador Guiomard	31,47	15,94	20,02	32,57	100,00
Epitaciolândia	32,02	5,73	29,87	32,39	100,00

Fonte: IBGE/ Diretoria de Pesquisas/ Coord. de Contas Nacionais; SEPLAN/ Dept. de Estudos e Pesquisas Aplicadas à Gestão.



Tabela 65 - PIB *per capita* municipal

Município	PIB <i>per capita</i> (R\$)			
	2002	2003	2004	2005
<b>Acre</b>	<b>4.707</b>	<b>5.278</b>	<b>6.251</b>	<b>6.792</b>
Acrelândia	5.504	7.485	9.118	9.986
Assis Brasil	3.938	4.635	4.803	5.984
Brasiléia	4.826	5.490	6.319	6.632
Bujari	4.700	6.729	6.910	9.338
Capixaba	4.429	5.722	10.506	11.092
Cruzeiro do Sul	3.485	3.791	4.384	4.647
Epitaciolândia	4.611	5.117	6.522	6.397
Feijó	2.746	3.108	3.402	3.791
Jordão	3.140	3.902	4.410	5.138
Mâncio Lima	2.765	3.265	3.771	3.899
Manoel Urbano	3.206	3.933	4.160	4.095
Marechal Thaumaturgo	2.949	3.352	4.087	4.452
Plácido de Castro	4.141	4.786	6.608	8.377
Porto Acre	4.519	5.366	6.551	6.017
Porto Walter	3.299	3.962	4.383	5.225
Rio Branco	5.603	6.063	7.439	7.756
Rodrigues Alves	3.416	4.061	4.673	5.254
Santa Rosa do Purus	2.817	3.564	4.208	4.513
Sena Madureira	6.124	7.159	6.294	7.105
Senador Guiomard	4.165	4.710	6.413	6.711
Tarauacá	3.350	3.775	4.250	5.410
Xapuri	4.090	5.614	5.956	6.016

Fonte: IBGE/ Diretoria de Pesquisas/ Coord. de Contas Nacionais; SEPLAN/ Dept. de Estudos e Pesquisas Aplicadas à Gestão.

Tabela 66 - Valor Bruto da Produção (VBP) do Acre

Ano	Valor da produção a preço corrente (R\$ Milhão)	Taxa real de variação (%)				
		VBP	Florestal	Agropecuária <sup>1</sup>	Indústria <sup>2</sup>	Serviços
1999	2.076	3,8	0,7	15,6	0,0	2,6
2000	2.470	4,9	9,0	8,2	9,7	3,6
2001	2.823	5,1	6,9	1,6	9,6	3,0
2002	3.368	5,1	18,6	4,0	10,5	3,2
2003	4.173	6,6	27,6	5,5	6,2	2,6
2004	4.807	5,8	7,1	11,9	7,1	4,4

Fonte: IBGE/Diretoria de Pesquisas/Coordenação da Contas Nacionais. Elaboração: SEPLAN/DEPAG.

Nota: O VBP foi calculado a partir dos microdados da série antiga das Contas Regionais, cujo período é de 1985-2004, devido a impossibilidade metodológica de cálculo a partir dos dados da nova série, que tem 2002 como ano inicial.

1) - Exceto extração vegetal e silvicultura.

2) - Exceto indústria da transformação de madeira e borracha.

Dados sujeito a alteração.

Tabela 67 - Valor Bruto da Produção (VBP) do Acre por atividade econômica

(R\$ Milhões) (continua)

Atividade econômica	1999	2000	2001
<b>VBP ACRE</b>	<b>2.076</b>	<b>2.470</b>	<b>2.823</b>
Florestal	172	215	328
Agropecuário	89	103	135
Outras indústrias	88	111	150
Alojamento e alimentação	48	52	59
Serviços de utilidade pública	60	75	88
Comércio	139	158	172
Serviços domésticos	4	5	5
Serviços pessoais	48	51	54
Transporte	88	111	132
Construção	247	281	335
Comunicações	34	100	64
Intermediação financeira	35	49	71
Ativ. imobiliárias, aluguéis e serv. prestados às empresas	108	113	117
Adm. pública, defesa e seguridade social	838	920	986
Saúde e educação	78	126	126

(R\$ Milhões) (conclusão)

Atividade econômica	2002	2003	2004
<b>VBP ACRE</b>	<b>3.368</b>	<b>4.173</b>	<b>4.807</b>
Florestal	432	672	809
Agropecuário	160	205	233
Outras indústrias	191	269	317
Alojamento e alimentação	58	64	78
Serviços de utilidade pública	107	138	152
Comércio	199	246	274
Serviços domésticos	6	7	8
Serviços pessoais	58	63	71
Transporte	134	144	161
Construção	360	415	486
Comunicações	78	155	184
Intermediação financeira	105	111	123
Ativ. imobiliárias, aluguéis e serv. prestados às empresas	124	131	146
Adm. pública, defesa e seguridade social	1.233	1.417	1.605
Saúde e educação	122	134	160

Fonte: SEPLANDS/Gerência de Estudos e Pesquisas Aplicadas à Gestão.

Nota: O VBP foi calculado a partir dos microdados da série antiga do PIB, cujo ano de referência inicial é 1985, devido a impossibilidade metodológica de calcular a partir da nova série do PIB, cujo ano de referência inicial é 2002.

Dados sujeitos a alteração.

Tabela 68 - Participação percentual (%) das atividades econômicas no VBP do Acre

Atividade econômica	1999	2000	2001	2002	2003	2004
<b>Acre</b>	<b>100,0</b>	<b>100,0</b>	<b>100,0</b>	<b>100,0</b>	<b>100,0</b>	<b>100,0</b>
Florestal	8,3	8,7	11,6	12,8	16,1	16,8
Agropecuário	4,3	4,2	4,8	4,8	4,9	4,8
Outras indústrias	4,2	4,5	5,3	5,7	6,4	6,6
Alojamento e alimentação	2,3	2,1	2,1	1,7	1,5	1,6
Serviços de utilidade pública	2,9	3,0	3,1	3,2	3,3	3,2
Comércio	6,7	6,4	6,1	5,9	5,9	5,7
Serviços domésticos	0,2	0,2	0,2	0,2	0,2	0,2
Serviços pessoais	2,3	2,0	1,9	1,7	1,5	1,5
Transporte	4,3	4,5	4,7	4,0	3,5	3,4
Construção	11,9	11,4	11,9	10,7	10,0	10,1
Comunicações	1,6	4,0	2,3	2,3	3,7	3,8
Intermediação financeira	1,7	2,0	2,5	3,1	2,7	2,6
Ativ. imobiliárias, aluguéis e serv. prestados às empresas	5,2	4,6	4,2	3,7	3,1	3,0
Administração pública, defesa e seguridade social	40,3	37,3	34,9	36,6	34,0	33,4
Saúde e educação	3,8	5,1	4,5	3,6	3,2	3,3

Fonte: SEPLAN/ Departamento de Estudos e Pesquisas Aplicadas à Gestão.

# BALANÇA COMERCIAL

Tabela 69 - Balança Comercial do Estado

Ano	Exportação		Importação		Saldo Exp - Imp
	US\$ 1.000 FOB	Var. %*	US\$ 1.000 FOB	Var. %*	
2002	3.827	-34,47	3.636	-32,07	191
2003	5.360	40,05	818	-77,51	4.542
2004	9.063	69,09	573	-29,95	8.490
2005	12.787	41,09	501	-12,48	12.286
2006	19.539	52,80	2.022	303,38	17.517
2007	19.372	-0,85	1.651	-18,38	17.721

Fonte: Ministério do Desenvolvimento Indústria e Comércio Exterior/SECEX/DEPLA  
Obs: (\*) Var. % => Critério de Cálculo: Anual = Sobre o ano anterior na mesma proporção.

Gráfico 02 - Evolução das Exportações do Acre

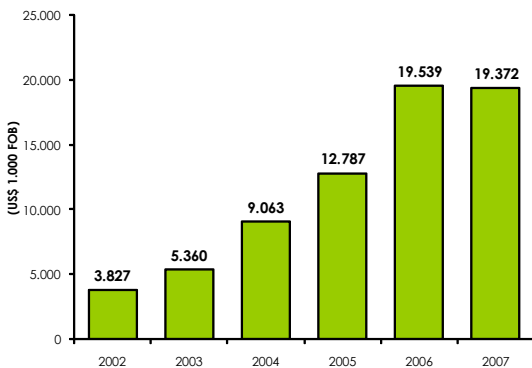

Fonte: MINDIC/SECEX/DEPLA

## Tabela 70 - Balança Comercial do Estado por município

(US\$ 1,00 FOB) / (continua)

Município	2006		
	Exportação	Importação	Saldo
<b>Total Geral</b>	<b>23.300.571</b>	<b>2.022.223</b>	<b>21.278.348</b>
Acrelândia	78.211	-	78.211
Brasiléia	2.987.751	-	.987.751
Capixaba	2.493.467	-	2.493.467
Cruzeiro do Sul	274.864	152.542	122.322
Epitaciolândia	1.732.166	-	1.732.166
Rio Branco	15.734.112	1.869.681	3.864.431
Sena Madureira	-	-	-

(US\$ 1,00 FOB) / (conclusão)

Município	2007		
	Exportação	Importação	Saldo
<b>Total Geral</b>	<b>18.981.325</b>	<b>1.650.555</b>	<b>17.330.770</b>
Acrelândia	-	-	-
Brasiléia	4.002.016	-	4.002.016
Capixaba	1.026.323	-	1.026.323
Cruzeiro do Sul	410.110	251.999	158.111
Epitaciolândia	2.267.467	-	2.267.467
Rio Branco	11.193.854	1.398.556	9.795.298
Sena Madureira	81.555	-	81.555

Fonte: Ministério do Desenvolvimento Indústria e Comércio Exterior.

Nota: Os dados das exportações por estado são consolidados por zona produtora, enquanto as exportações por municípios são consolidados por domicílio fiscal.

Tabela 71 - Principais produtos exportados para outros países

(continua)

Produtos	2006		
	US\$ F.O.B.	Part. %	Kg Líquido
<b>Total dos principais prod. exportados</b>	<b>17.795.969</b>	<b>100,00</b>	<b>23.091.004</b>
Outras madeiras serradas/cortadas em folhas	4.340.867	24,39	8.554.932
Outros couros bovinos, incl. búfalos	3.782.027	21,25	942.600
Madeira compensada c/ fls <= 6mm, face de madeira	3.079.638	17,31	4.491.612
castanha-do-pará, fresca ou seca, com casca	2.415.378	13,57	5.635.510
Aparelhos de tomografia computadorizada	1.266.000	7,11	4.000
Madeira de cedro, serrada/cortada em folhas	1.094.766	6,15	1.295.000
Outros couros/peles, bovinos, preparados	666.197	3,74	49.765
Outras madeiras tropicais, serradas/cort. fls.	401.016	2,25	646.589
Madeira de não coníferas, perfilada	186.640	1,05	385.224
Madeira de ipê, serrada/cortada em folhas, etc.	140.689	0,79	285.887
castanha-do-pará, fresca ou seca, sem casca	101.852	0,57	22.000
Folhas p/folhead. de outras madeiras	98.186	0,55	210.550
Outras obras de marcenaria ou carpintaria	75.935	0,43	99.216
Outras frutas de casca rija, frescas ou secas	45.062	0,25	37.260
Tratores rodoviários p/semi-reboques	32.876	0,18	12.000
Outras madeiras compensadas	27.012	0,15	52.400
Motocicletas c/motor pistão alternat. 125cm <sup>3</sup> < c	22.195	0,12	750
Calhaus, cascalhos e pedras britadas	8.294	0,05	348.000
Outros calçados de couro natural	4.493	0,03	223
Outros assentos	2.029	0,01	153
Tubo, conduto e acess. de fibrocimento, cimento	2.005	0,01	16.835
Outros móveis de madeira	1.767	0,01	324
Partes e acess. de tornos p/metals	522	0,00	3
Móveis de madeira p/escritórios	510	0,00	160
Pós p/ preparo de cremes, sorvetes, gelatinas	5	0,00	3
Outras obras de plásticos	8	0,00	8

Tabela 71 - Principais produtos exportados para outros países

Produtos	2007 (conclusão)		
	US\$ F.O.B.	Part. %	Kg Líquido
<b>Total dos principais prod. Exportados</b>	<b>19.371.795</b>	<b>100,00</b>	<b>26.632.985</b>
Madeira comp face d/mad ñ conf. esp < 6MM	7.652.273	39,50	8.975.419
Castanha-do-pará, fresca ou seca, com casca	3.718.077	19,19	6.701.220
Outras madeiras serradas/cortadas em folhas	3.583.019	18,50	4.426.461
Outras madeiras perf. etc. ñ coníferas	937.596	4,84	1.029.685
Outras madeiras tropicais, serradas/cort. fls.	447.371	2,31	1.274.371
Outros ladrilhos, etc. de cerâmica, vidros	401.759	2,07	1.204.441
Castanha-do-pará, fresca ou seca, sem casca	295.544	1,53	126.229
Mad. compensada c/fls <= 6mm, face de madeira	272.088	1,40	328.627
Madeira de ipê, serrada/cortada em folhas, etc.	270.413	1,40	344.744
Madeira de cedro, serrada/cortada em folhas	250.534	1,29	184.450
Monofilamentos etc de polim. cloret	212.366	1,10	60.056
Tintas de poliésteres, dispersos/dissolv meio	155.841	0,80	113.217
Consumo de bordo - combustíveis e lubrificantes	140.986	0,73	108.756
Reservatórios, cisternas, cubas, etc. de plástico	118.356	0,61	32.598
Madeira de não coníferas, perfilada	90.429	0,47	80.599
Tubo rígido de polímeros de cloreto de vinila	76.788	0,40	24.276
Argamassas e concretos não refratários	61.405	0,32	347.740
Outros condutores eletr p/ tensão <= 80v	60.647	0,31	6.027
Embreagens e suas partes p/ tratores/veículos	53.379	0,28	9.702
Aparas e outros desperdícios de couro, etc.	29.118	0,15	50.640
Pias, lavatórios etc. p/ sanitário de porcelana	29.072	0,15	20.686
Indutos utilizados em pintura	19.980	0,10	38.705
Outras telhas, lad, semelh. de cimento	19.779	0,10	149.302
Tubo rígido de polímeros de etileno	19.105	0,10	5.780
Tijolos de cerâmica	18.848	0,10	461.300
Papel higiênico	15.171	0,08	8.941
Lamin ferro/aço, l >= 6dm, galvan. outro proc. E < 4	12.986	0,07	6.512
Moldes p/ materiais minerais	9.945	0,05	2.260
Outros Produtos	398.920	2,06	510.241

Fonte: Ministério de Desenvolvimento Indústria e Comércio Exterior.



Tabela 72 - Principais produtos importados

(continua)

Produtos	2006		
	US\$ F.O.B.	Part. %	Kg Líquido
<b>Total das importações</b>	<b>2.022.223</b>	<b>100,00</b>	<b>724.843</b>
Aparelhos de diagn. por visualiz. Ressonância	450.000	22,25	17.500
Aparelhos de tomografia computadorizada	386.149	19,10	4.283
Outros motores diesel, estacionários, pot>=337.5k	381.996	18,89	18.225
Blocos de cilindros, cabeçotes, etc. p/ motores	73.983	3,66	2.900
Manivelas	70.861	3,50	1.542
Farinha de trigo	70.404	3,48	339.000
Ecografos c/análise espectral doppler	60.221	2,98	300
Válvulas de admissão ou de escape, p/ motores	59.577	2,95	442
Misturas e pastas, p/ preparar prod. padaria	59.556	2,95	336.000
Outras partes de bombas p/ líquidos	55.878	2,76	202
Outras partes p/motores diesel ou semidiesel	40.690	2,01	495
Pistões ou embolos, p/ motores diesel ou semi	33.596	1,66	460
Outros turboaliment de ar, p<=50kg, p/motor exp	33.133	1,64	136
Outros papéis, cartões de celulose e outras obras	32.424	1,60	257
Bombas injetoras de combustível p/ motor diesel	25.106	1,24	154
Outros aparelhos transmiss. recept. de telefonia	22.797	1,13	256
Outras arruelas de ferro fundido, ferro ou aço	17.835	0,88	175
Bronzes	16.623	0,82	165
Árvores de "comes" p/ comando de válvulas	15.079	0,75	135
Outros Produtos	116.315	5,75	2.216

Tabela 72 - Principais produtos importados

(conclusão)

Produtos	2007		
	US\$ F.O.B.	Part. %	Kg Líquido
<b>Total das importações</b>	<b>1.650.555</b>	<b>100,00</b>	<b>45.998</b>
Outras máquinas e aparelhos p/ moldar borracha	588.670	35,66	24.685
Outros instrum, aparelhos e máq. de medida	252.287	15,28	10.579
Bielas para motores diesel ou semidiesel	108.993	6,60	1.457
Válvulas de admissão ou de escape, p/ motores	106.491	6,45	900
Bombas injetoras de comb. p/motor diesel	88.364	5,35	563
Jogos/sortidos de juntas em bolsas, envelopes	80.676	4,89	635
Outras máq., ferram p/desbastar, etc. madeira cort	78.180	4,74	3.400
Manivelas	48.978	2,97	895
Outras partes p/motores diesel ou semidiesel	34.316	2,08	318
Outros turboaliment de ar, p <= 50kg, p/ motor exp	31.609	1,92	352
Outras partes de bombas p/líquido	26.888	1,63	280
Outros papéis, cartões de celulose e outras obras	22.694	1,37	252
Bronzes	17.089	1,04	117
Injetores p/ motores diesel ou semidiesel	16.898	1,02	185
Outras arruelas de ferro fundido, ferro ou aço	16.628	1,01	131
Outros instrum. e apar. Automot. p/control	14.532	0,88	29
Guias de válvulas, p/ motores diesel ou semidiesel	12.505	0,76	103
Blocos de cilindros, cabeçotes, etc. p/motores	11.634	0,70	109
Outras obras de ferro ou aço	11.021	0,67	103
Outros Produtos	82.102	4,97	905

Fonte: Ministério do Desenvolvimento Indústria e Comércio Exterior.

# ÍNDICES DE INFLAÇÃO

Tabela 73 - Principais indicadores inflacionários do Brasil

Ano	Índices (acumulados/ano - %)		
	IGP-M	IPCA	INPC
2002	25,30	12,53	14,74
2003	8,69	9,30	10,38
2004	12,42	7,60	6,13
2005	1,20	5,69	5,05
2006	3,85	3,14	2,81
2007	7,75	4,46	5,16

Fonte: IBGE (IPCA e INPC); FGV (IGP-M).

**IGP-M:** Índice Geral dos Preços do Mercado. Composto por três índices: IPA (Índice de Preços no Atacado) e representa 60% do índice; IPC (Índice de Preços ao Consumidor), com 30% e INCC (Índice Nacional do Custo da Construção), com 10%.

**IPCA:** Índice de Preços ao Consumidor Amplo. Calculado para as regiões metropolitanas, mede a variação nos preços de produtos e serviços consumidos pelas famílias com renda entre 1 e 40 salários mínimos.

**INPC:** Índice Nacional de Preços ao Consumidor. Calculado para as regiões metropolitanas, mede a variação nos preços de produtos e serviços consumidos pelas famílias com renda entre 1 e 8 salários mínimos.

## COMÉRCIO, INDÚSTRIA E SERVIÇOS

Tabela 74 - Quantidade de empresas constituídas por atividade econômica

Empresas	Quantidade				
	2002	2003	2004	2005	2006
<b>Total</b>	<b>901</b>	<b>1.217</b>	<b>1.074</b>	<b>1.165</b>	<b>1.094</b>
Agropecuária	2	5	4	-	3
Indústria extrativa	2	11	5	2	3
Indústria de transformação	73	92	87	79	55
Construção civil	66	57	23	49	53
Comércio varejista	455	678	648	644	612
Comércio atacadista	65	67	67	65	59
Transporte	14	12	8	18	24
Prestação de serviços	196	274	210	262	252
Ensino	21	15	12	15	9
Comunicação	-	-	-	1	2
Extração vegetal	-	-	-	1	-
Pesca e Aquicultura	-	-	-	1	1
Outras atividades	7	6	10	28	21

Fonte: Junta Comercial do Estado do Acre/JUCEAC.

Tabela 75 - Número de empresas (unidade) por atividade econômica

Atividade econômica	2002	2003	2004	2005
<b>Total</b>	<b>9.295</b>	<b>9.871</b>	<b>10.143</b>	<b>11.063</b>
Comércio	5.258	5.553	5.601	5.993
Outros serviços coletivos, sociais e pessoais	1.012	1.151	1.301	1.486
Indústrias de transformação	739	779	833	936
Atividades imobiliárias, aluguéis e serviços prestados às empresas	577	578	557	609
Construção civil	437	438	424	455
Alojamento e alimentação	394	393	402	438
Educação	197	237	245	324
Transporte, armazenagem e comunicações	185	193	200	230
Intermediação financeira, seguros, previdência complementar e serviços relacionados	158	175	173	173
Saúde e serviços sociais	135	143	155	167
Agropecuária	100	112	121	112
Administração pública, defesa e seguridade social	74	88	98	97
Indústrias extrativas	20	17	22	24
Produção e distribuição de eletricidade, gás e água	7	7	6	10
Pesca	2	7	5	9

Fonte: IBGE - Cadastro Central de Empresas

Tabela 76 - Número de empresas (unidade) por atividade econômica e faixa de pessoal ocupado - 2005

(continua)

Atividade econômica	Faixa de pessoal ocupado				
	Total	0 a 4	5 a 9	10 a 19	20 a 29
<b>Total</b>	<b>11.063</b>	<b>9.416</b>	<b>791</b>	<b>466</b>	<b>144</b>
Comércio	5.993	5.251	424	207	50
Outros serviços coletivos, sociais e pessoais	1.486	1.351	49	65	9
Indústrias de transformação	936	716	90	66	35
Atividades imobiliárias, aluguéis e serviços prestados às empresas	609	519	43	18	8
Construção civil	455	372	26	26	11
Alojamento e alimentação	438	329	64	28	11
Educação	324	275	15	10	8
Transporte, armazenagem e comunicações	230	180	23	15	2
Intermediação financeira, seguros, previdência complementar e serviços relacionados	173	160	8	1	2
Saúde e serviços sociais	167	126	24	9	2
Agropecuária	112	83	9	15	4
Administração pública, defesa e seguridade social	97	17	13	6	2
Indústrias extrativas	24	22	2	-	-
Produção e distribuição de eletricidade, gás e água	10	6	1	-	-
Pesca	9	9	-	-	-

Tabela 76 - Número de empresas (unidade) por atividade econômica e faixa de pessoal ocupado - 2005

(conclusão)

Atividade econômica	Faixa de pessoal ocupado				
	30 a 49	50 a 99	100 a 249	250 a 499	500 e mais
<b>Total</b>	<b>82</b>	<b>67</b>	<b>46</b>	<b>31</b>	<b>20</b>
Comércio	35	19	4	2	1
Outros serviços coletivos, sociais e pessoais	3	4	3	1	1
Indústrias de transformação	16	8	3	-	2
Atividades imobiliárias, aluguéis e serviços prestados às empresas	6	7	7	1	-
Construção civil	4	6	5	5	-
Alojamento e alimentação	3	3	-	-	-
Educação	7	5	2	2	-
Transporte, armazenagem e comunicações	1	5	2	2	-
Intermediação financeira, seguros, previdência complementar e serviços relacionados	-	1	1	-	-
Saúde e serviços sociais	2	-	2	1	1
Agropecuária	-	-	1	-	-
Administração pública, defesa e seguridade social	5	9	14	16	15
Indústrias extrativas	-	-	-	-	-
Produção e distribuição de eletricidade, gás e água	-	-	2	1	-
Pesca	-	-	-	-	-

Fonte: IBGE - Cadastro Central de Empresas

Tabela 77 - Variação (%) mensal dos indicadores de desempenho global da indústria de Rio Branco

Ano/ Mês	Variação (%) mensal				
	Vendas Industriais	Emprego	Custo com Pessoal	Dias Trabalhados	Capacidade Instalada
abr/07	0,29	-1,77	-1,58	2,77	5,87
mai/07	-9,26	1,31	4,38	0,09	-0,52
jun/07	15,81	2,30	0,14	-0,01	3,09
jul/07	18,77	14,41	6,12	0,55	38,6
ago/07	-10,94	-5,29	-3,92	-1,55	8,36
set/07	7,80	0,22	0,30	-0,08	2,40
out/07	-12,80	1,88	8,72	6,35	-1,22
nov/07	0,60	0,28	4,47	-11,02	-1,14

Fonte: FIEAC/IEL/Pesquisa Primária.  
Nota: Base 100 = março de 2007.



Tabela 78 - Índices e custos da construção civil - Acre

Mês/Ano	Número índice	Custo médio R\$/m <sup>2</sup>	Variação (%) no mês
1/1/2006	186,75	508,88	0,12
1/2/2006	186,99	509,55	0,13
1/3/2006	187,48	510,87	0,26
1/4/2006	187,5	510,92	0,01
1/5/2006	189,76	517,08	1,21
1/6/2006	190,16	518,18	0,21
1/7/2006	190,82	519,97	0,35
1/8/2006	198,30	540,36	3,92
1/9/2006	199,14	542,66	0,43
1/10/2006	199,44	543,48	0,15
1/11/2006	200,62	546,66	0,58
1/12/2006	201,13	548,06	0,26
1/1/2007	201,98	550,38	0,42
1/2/2007	202,25	551,11	0,13
1/3/2007	203,23	553,79	0,49
1/4/2007	203,44	554,35	0,10
1/5/2007	204,41	556,99	0,48
1/6/2007	205,58	560,19	0,57
1/7/2007	214,88	585,52	4,52
1/8/2007	215,23	586,47	0,16
1/9/2007	217,16	591,73	0,90
1/10/2007	218,46	595,29	0,60
1/11/2007	218,78	596,15	0,14

Fonte: Caixa Econômica Federal/SINAPI

# ESTABELECIMENTOS BANCÁRIOS

Tabela 79 - Estabelecimentos bancários no Estado - 2007

Município	Número de estabelecimentos	
	Agências	Postos*
<b>Total</b>	<b>45</b>	<b>371</b>
Acrelândia	-	7
Assis Brasil	1	5
Brasiléia	-	4
Bujari	1	4
Capixaba	-	3
Cruzeiro do Sul	6	26
Epitaciolândia	1	10
Feijó	3	7
Jordão	-	1
Mâncio Lima	-	4
Manoel Urbano	-	3
Marechal Thaumaturgo	-	1
Plácido de Castro	1	7
Porto Acre	-	1
Porto Walter	-	1
Rio Branco	25	248
Rodrigues Alves	-	1
Santa Rosa do Purus	-	2
Sena Madureira	2	10
Senador Guiomard	1	9
Tarauacá	2	11
Xapuri	2	6

Fonte: Rede Bancária do Estado do Acre.

Nota: Adaptado pelo Departamento de Estudos e Pesquisas Aplicadas à Gestão.

\* Inclui caixas eletrônicas, lotéricas, corresp. bancários, bancos e cheques expressos.

Estabelecimentos bancários com serviços de atendimento no interior:

BANCO DO BRASIL: Cruzeiro do Sul, Epitaciolândia, Mâncio Lima, Tarauacá, Plácido de Castro, Sena Madureira, Acrelândia, Senador Guiomard e Xapuri.

BASA: Brasiléia, Cruzeiro do Sul, Feijó, Sena Madureira, Tarauacá e Xapuri. (Não

estão computados os números de caixas eletrônicas e postos de atendimento).

BRADESCO: Acrelândia, Santa Rosa do Purus, Tarauacá, Sena Madureira, Senador Guiomard, Assis Brasil, Brasiléia,

Bujari, Feijó, Manoel Urbano, Plácido de Castro e Xapuri.

CAIXA ECONÔMICA FEDERAL: Nos 22 municípios.

Tabela 80 - Cheques trocados - Quantidade e valor dos documentos transitados - Acre

(continua)

Período	Quantidade de cheques e outros papéis (em milhares)				
	Cheques			Fichas de compensação	
	Trocados	Devolvidos <sup>1</sup>	Sem fundos	Bloquete de cobrança	Documento de crédito - DOC
2002	2.249,7	125,4	120,5	594,1	78,1
2003	1.832,6	112,4	107,7	620,6	121,3
2004	1.309,5	93,5	89,4	669,8	7,7
2005	1.182,0	97,3	93,0	95,2	0,0
2006	1.073,4	97,0	92,1	0,0	0,0
2007	918,7	86,6	77,0	0,0	0,0

(conclusão)

Período	Valor de cheques e outros papéis (em milhões)				
	Cheques			Fichas de compensação	
	Trocados	Devolvidos <sup>1</sup>	Sem fundos	Bloquete de cobrança	Documento de crédito - DOC
2002	1.546,0	67,5	63,3	497,7	343,0
2003	1.122,1	82,5	78,1	566,7	151,9
2004	951,5	87,7	82,2	604,5	10,7
2005	922,8	96,0	89,5	87,7	0,0
2006	950,6	104,9	97,0	0,0	0,0
2007	994,7	109,3	96,7	0,0	0,0

Fonte: Banco Central

1) Inclui os cheques sem fundos.

## EXTRATIVISMO VEGETAL

Tabela 81 - Quantidade produzida e valor da produção dos principais produtos extrativos

Produto extrativo	2002	2003	2004	2005	2006
<b>Quantidade Produzida</b>					
Madeira em tora (M <sup>3</sup> )	287.306	317.190	353.861	483.441	397.414
Lenha (M <sup>3</sup> )	505.539	530.339	562.748	627.228	646.002
Hevea (látex coagulado) (Ton.)	1.598	1.489	1.710	2.073	1.407
Carvão vegetal (Ton.)	2.118	2.226	1.743	1.744	1.698
Castanha-do-Brasil (Ton.)	6.674	5.661	5.859	11.142	10.217
Açaí (fruto) (Ton.)	807	783	741	907	961
Copaíba (óleo) (Ton.)	2	2	0	0	0
<b>Valor da produção (Mil Reais)</b>					
Madeira em tora	10.771	9.314	10.550	13.040	12.533
Lenha	3.132	3.423	3.741	4.003	4.242
Hevea (látex coagulado)	2.287	2.543	3.234	3.617	2.881
Carvão vegetal	576	620	580	612	642
Castanha-do-Brasil	2.888	2.354	4.940	15.376	12.254
Açaí (fruto)	229	466	280	352	393
Copaíba (óleo)	23	21	3	7	7

Fonte: IBGE - Produção Extrativa Vegetal.

Tabela 82 - Produção de borracha natural bruta subsidiada do Estado

(continua)

Município	Produção (Kg)		
	2002	2003	2004
<b>Acre</b>	<b>2.014.341</b>	<b>2.088.462</b>	<b>2.367.429</b>
Acrelândia	2.654	1.029	153.073
Assis Brasil	66.947	46.753	15.052
Brasiléia	189.129	202.007	132.259
Bujari	9.974	8.376	35.285
Capixaba	118.806	172.241	268.376
Cruzeiro do Sul	88.896	73.268	50.325
Feijó	183.592	131.659	120.601
Jordão	49.957	30.464	23.671
Manoel Urbano	70.922	51.609	38.974
Plácido de Castro	161.451	126.444	162.633
Porto Acre	17.938	10.729	8.902
Rio Branco	318.774	387.497	438.592
Sena Madureira	254.223	429.331	407.303
Senador Guiomard	194.860	155.964	123.823
Tarauacá	97.590	57.615	46.811
Xapuri	188.628	203.476	341.749

Tabela 82 - Produção de borracha natural bruta subsidiada do Estado

(conclusão)

Município	Produção (Kg)		
	2005	2006	2007
<b>Acre</b>	<b>2.351.358</b>	<b>1.871.225</b>	<b>1.672.122</b>
Acrelândia	35.324	2.495	28.202
Assis Brasil	13.365	25.476	16.528
Brasiléia	280.184	363.439	321.349
Bujari	9.547	35.400	6.943
Capixaba	235.051	249.813	162.822
Cruzeiro do Sul	19.265	11.235	-
Feijó	128.489	106.254	163.422
Jordão	41.384	13.566	11.632
Manoel Urbano	32.604	25.932	30.835
Plácido de Castro	219.882	69.270	136.414
Porto Acre	17.040	11.965	3.150
Rio Branco	324.592	316.893	221.284
Sena Madureira	324.747	204.569	197.117
Senador Guiomard	71.961	86.286	62.613
Tarauacá	98.773	64.622	88.493
Xapuri	499.150	284.010	221.318

Fonte: Secretaria de Estado de Extensão Agroflorestal e Produção Familiar - SEAPROF

Nota: Nos municípios de Epitaciolândia, Mâncio Lima, Porto Walter, Rodrigues Alves, Santa Rosa do Purus e Marechal Thaumaturgo não houve produção subsidiada.

# AGROPECUÁRIA

Tabela 83 - Confronto dos resultados dos dados estruturais dos Censos Agropecuários - Acre - 1970/2006

(continua)

Dados estruturais	Censos		
	1970	1975	1980
<b>Estabelecimentos</b>	<b>23.102</b>	<b>25.001</b>	<b>27.371</b>
<b>Área total (ha)</b>	<b>4.122.084</b>	<b>4.291.777</b>	<b>5.679.532</b>
<b>Utilização das terras (ha)</b>			
Lavouras <sup>1</sup>	35.307	41.187	76.608
Pastagens <sup>2</sup>	63.354	124.104	264.202
Matas e florestas <sup>3</sup>	3.915.172	4.047.568	5.109.464
<b>Pessoal ocupado<sup>4</sup></b>	<b>62.081</b>	<b>77.486</b>	<b>95.754</b>
<b>Tratores</b>	<b>24</b>	<b>45</b>	<b>248</b>
<b>Efetivo de animais</b>			
Bovinos	72.166	120.143	292.190
Bubalinos	10	96	484
Caprinos	1.071	843	2.183
Ovinos	13.925	11.243	14.914
Suínos	103.125	109.625	123.669
Aves (galinhas, galos, frangas e frangos) (1 000 cabeças)	880	873	1.091
<b>Produção animal</b>			
Produção leite vaca (1 000 l)	5.095	6.900	14.956
Produção leite cabra (1 000 l)	-	1	-
Produção de lã (t)	0	-	-
Produção ovos de galinha (1.000 dúzias)	1.970	1.526	1.715

Tabela 83 - Confronto dos resultados dos dados estruturais dos Censos Agropecuários - Acre - 1970/2006

(conclusão)

Dados estruturais	Censos		
	1985	1995	2006
<b>Estabelecimentos</b>	<b>35.049</b>	<b>23.788</b>	<b>29.488</b>
<b>Área total (ha)</b>	<b>5.234.762</b>	<b>3.183.065</b>	<b>3.780.374</b>
<b>Utilização das terras (ha)</b>			
Lavouras <sup>1</sup>	68.719	75.939	177.732
Pastagens <sup>2</sup>	326.026	614.213	1.032.431
Matas e florestas <sup>3</sup>	4.599.715	2.338.412	2.526.551
<b>Pessoal ocupado<sup>4</sup></b>	<b>115.659</b>	<b>93.586</b>	<b>99.289</b>
<b>Tratores</b>	<b>263</b>	<b>433</b>	<b>588</b>
<b>Efetivo de animais</b>			
Bovinos	334.336	847.208	1.784.474
Bubalinos	625	919	2.050
Caprinos	2.947	4.798	7.268
Ovinos	22.798	40.258	47.684
Suínos	158.558	161.181	120.602
Aves (galinhas, galos, frangas e frangos) (1 000 cabeças)	1.414	1.416	1.436
<b>Produção animal</b>			
Produção leite vaca (1 000 l)	18.146	32.538	21.294
Produção leite cabra (1 000 l)	1	28	2
Produção de lã (t)	-	0	-
Produção ovos de galinha (1.000 dúzias)	1.936	1.872	1.429

Fonte: IBGE, Censo Agropecuário 1970/2006.

Nota: Lavoura permanente somente foi pesquisada a área colhida para os produtos com mais de 50 pés em 31.12.2006.

1) Lavouras permanentes, temporárias e cultivo de flores, inclusive hidroponia e plasticultura, viveiros de mudas, estufas de plantas e casas de vegetação e forrageiras para corte.

2) Pastagens naturais, plantadas (degradadas e em boas condições).

3) Matas e/ou florestas naturais destinadas à preservação permanente ou reserva legal, matas e/ou florestas naturais, florestas com essências florestais e áreas florestais também usadas para lavouras e pastoreio de animais.

4) Em 1995-1996 o pessoal ocupado com laços de parentesco com o produtor que trabalhavam no estabelecimento e recebiam salários foram incluídas como empregados contratados sem laço de parentesco com o produtor.



Tabela 84 - Quantidade produzida e valor da produção dos principais produtos agrícolas - Acre

(continua)

Produtos agrícolas	Quantidade produzida				
	2002	2003	2004	2005	2006
<b>Lavoura temporária</b>					
Mandioca (Ton.)	363.451	437.028	450.335	563.919	455.581
Milho (em grão) (Ton.)	51.508	50.946	68.252	60.979	56.612
Arroz (em casca) (Ton.)	32.816	32.614	38.717	31.561	32.490
Cana-de-açúcar (Ton.)	11.432	18.409	22.977	25.690	35.248
Feijão (em grão) (Ton.)	6.508	7.670	8.914	4.448	6.816
Melancia (Ton.)	6.199	6.203	5.602	5.560	6.713
Abacaxi (Mil frutos)	2.959	3.105	2.801	2.807	2.710
<b>Lavoura permanente</b>					
Banana (Ton.)	52.087	57.918	62.503	55.479	75.589
Café (beneficiado) (Ton.)	1.939	2.594	2.533	2.185	1.131
Laranja (Ton.)	4.879	5.817	7.059	5.558	4.434
Mamão (Ton.)	2.180	2.523	2.347	1.795	1.820
Borracha (látex coagulado) (Ton.)	852	750	1.329	634	559
Tangerina (Ton.)	1.673	2.293	2.422	2.083	2.032
Palmito (Ton.)	1.955	915	702	440	483
Limão (Ton.)	542	966	1.190	1.340	1.108
Guaraná (semente) (Ton.)	55	89	90	90	61

Tabela 84 - Quantidade produzida e valor da produção dos principais produtos agrícolas - Acre

(conclusão)

Produtos agrícolas	Valor da produção (Mil Reais)				
	2002	2003	2004	2005	2006
<b>Lavoura temporária</b>	<b>116.038</b>	<b>155.567</b>	<b>125.292</b>	<b>155.518</b>	<b>123.262</b>
Mandioca	70.061	91.233	71.126	109.892	78.340
Milho (em grão)	15.421	21.490	17.437	18.774	15.773
Arroz (em casca)	14.363	20.455	20.395	13.367	13.532
Cana-de-açúcar	1.291	1.394	1.339	1.669	2.678
Feijão (em grão)	8.851	15.839	9.412	5.987	7.195
Melancia	2.799	2.345	1.947	1.746	1.518
Abacaxi (Mil frutos)	2.811	2.213	2.423	2.821	3.029
Demais produtos	441	598	1.213	1.262	1.197
<b>Lavoura permanente</b>	<b>25.984</b>	<b>27.619</b>	<b>25.801</b>	<b>21.378</b>	<b>22.480</b>
Banana	13.271	14.873	11.614	9.489	12.023
Café (beneficiado)	1.658	4.413	4.005	4.309	2.802
Laranja	1.942	1.950	2.503	1.938	1.766
Mamão	1.173	1.504	1.402	1.156	1.237
Borracha (látex coagulado)	1.199	1.294	2.658	1.087	1.118
Tangerina	870	793	1.071	981	981
Palmito	3.910	779	477	636	739
Limão	221	348	410	415	381
Guaraná (semente)	165	267	270	271	183
Demais produtos	1.575	1.398	1.391	1.096	1.250

Fonte: IBGE - Produção Agrícola Municipal

Nota: Valor de produção dos produtos da lavoura temporária de 2003 retificados.

Tabela 85 - Efetivo do rebanho bovino

Município	Quantidade (cabeças)				
	2002	2003	2004	2005	2006
<b>Acre</b>	<b>1.817.467</b>	<b>1.874.804</b>	<b>2.062.690</b>	<b>2.313.185</b>	<b>2.452.915</b>
Acrelândia	101.926	116.383	123.837	150.902	178.905
Assis Brasil	13.700	13.870	16.646	23.519	26.398
Brasiléia	149.112	150.901	138.572	152.363	171.864
Bujari	148.607	148.819	168.134	199.046	208.766
Capixaba	78.826	89.993	101.317	109.173	118.943
Cruzeiro do Sul	52.672	54.778	34.895	36.127	42.394
Epitaciolândia	42.313	42.456	55.140	61.086	71.324
Feijó	58.122	59.284	58.098	58.936	60.600
Jordão	3.500	3.734	4.014	4.214	4.509
Mâncio Lima	8.329	9.705	12.182	14.066	16.035
Manoel Urbano	13.330	13.773	14.313	16.316	22.839
Marechal Thaumaturgo	4.426	4.603	4.695	5.258	4.957
Plácido de Castro	148.390	148.688	148.618	145.530	163.166
Porto Acre	94.925	106.847	118.928	132.724	143.439
Porto Walter	4.265	4.478	4.612	4.953	4.431
Rio Branco	355.937	356.437	412.486	458.440	454.728
Rodrigues Alves	13.064	13.847	11.393	11.553	11.553
Santa Rosa do Purus	1.900	1.917	2.100	2.839	2.189
Sena Madureira	133.006	135.225	156.658	177.908	186.642
Senador Guimard	166.023	167.888	230.840	265.393	257.518
Tarauacá	77.364	81.232	84.887	91.853	97.552
Xapuri	147.730	149.946	160.325	190.986	204.163

Fonte: IBGE/Pesquisa da Pecuária Municipal.

## Tabela 86 - Abate de bovinos

Município	Quantidade (cabeças)				
	2002	2003	2004	2005	2006
<b>Acre</b>	<b>237.913</b>	<b>213.660</b>	<b>216.983</b>	<b>229.155</b>	<b>270.910</b>
Acrelândia	1.536	-	6.551	14.946	17.976
Assis Brasil	1.200	-	243	164	-
Brasília	3.100	10.431	21.905	23.675	23.221
Bujari	480	-	18.725	18.756	25.592
Capixaba	960	-	7.849	9.278	11.012
Cruzeiro do Sul	11.190	10.898	12.458	14.032	12.519
Epitaciolândia	-	1.123	1.536	714	1.684
Feijó	3.903	4.193	4.644	4.667	4.988
Jordão	-	-	-	-	-
Mâncio Lima	-	968	1.222	-	-
Manoel Urbano	-	-	872	-	1.063
Marechal Thaumaturgo	-	-	-	-	-
Plácido de Castro	1.925	1.656	9.039	19.887	27.353
Porto Acre	1.344	-	7.193	5.886	8.357
Porto Walter	-	-	-	-	-
Rio Branco	131.566	92.574	71.153	74.513	68.153
Rodrigues Alves	-	-	-	-	-
Santa Rosa	-	-	-	-	-
Sena Madureira	4.032	4.030	11.489	7.306	16.224
Senador Guiomard	69.273	81.296	22.637	18.497	24.631
Taravacá	5.535	5.028	5.644	5.889	6.025
Xapuri	1.869	1.463	13.823	10.945	22.112

Fonte: Instituto de Defesa Agropecuária e Florestal - IDAF; Ministério da Agricultura, Pecuária e do Abastecimento.

Tabela 87 - Produção de leite por município

Município	Leite (Mil litros)				
	2002	2003	2004	2005	2006
<b>Acre</b>	<b>103.848</b>	<b>100.039</b>	<b>188.820</b>	<b>123.541</b>	<b>43.876</b>
Acrelândia	7.797	7.323	7.327	5.738	3.007
Assis Brasil	1.048	1.060	971	987	797
Brasiléia	9.824	11.021	9.695	6.877	3.753
Bujari	6.948	5.424	6.224	4.701	2.175
Capixaba	4.966	5.533	7.167	5.719	2.022
Cruzeiro do Sul	1.630	1.675	1.708	1.739	1.132
Epitaciolândia	3.047	3.439	3.862	3.153	1.411
Feijó	1.263	1.288	1.215	1.170	1.033
Jordão	270	274	267	270	259
Mâncio Lima	592	610	685	571	762
Manoel Urbano	959	841	746	462	479
Marechal Thaumaturgo	384	403	309	323	331
Plácido de Castro	11.106	9.746	10.708	4.916	3.391
Porto Acre	10.252	8.456	9.137	7.794	3.670
Porto Walter	336	356	329	355	320
Rio Branco	14.415	13.042	14.328	12.836	5.590
Rodrigues Alves	1.035	944	1.020	1.034	1.102
Santa Rosa do Purus	263	261	243	171	238
Sena Madureira	7.122	6.300	7.611	4.807	3.381
Senador Guiomard	10.758	9.537	13.285	7.813	4.390
Tarauacá	1.293	1.390	1.425	1.460	1.185
Xapuri	8.541	11.116	10.893	6.769	3.448

Fonte: IBGE - Pesquisa da Pecuária Municipal.

Tabela 88 - Produção estimada da pesca, por modalidade - Acre

Ano	Produção (Ton)		
	Pesca Extrativa	Aquicultura	Total
2002	1.537,0	1.333,0	2.870,0
2003	1.632,5	1.599,0	3.231,5
2004	1.609,5	1.839,0	3.448,5
2005	1.487,5	2.023,0	3.510,5

Fonte: IBAMA/CEPENE.

## ORÇAMENTO FAMILIAR

Tabela 89 - Aquisição alimentar domiciliar *per capita* anual por produtos (quilograma) - 2003

Grupos, subgrupos e produtos	Acre	Norte	Brasil
<b>Cereais e leguminosas</b>	<b>42,38</b>	<b>45,83</b>	<b>48,37</b>
Arroz	29,62	32,74	31,58
Milho	2,98	2,83	3,84
Feijão	9,74	10,13	12,39
Outras	0,04	0,11	0,55
<b>Hortaliças</b>	<b>25,70</b>	<b>19,73</b>	<b>29,00</b>
<b>Frutas</b>	<b>18,12</b>	<b>17,54</b>	<b>24,49</b>
<b>Cocos, castanhas e nozes</b>	<b>1,72</b>	<b>16,55</b>	<b>1,60</b>
<b>Farinhas, féculas e massas</b>	<b>21,86</b>	<b>43,61</b>	<b>22,77</b>
Farinhas	18,62	36,15	13,07
Farinha de mandioca	17,13	33,83	7,77
Farinha de trigo	1,20	2,16	5,08
Outras	0,28	0,17	0,22
Féculas	1,36	4,34	4,91
Massas	1,89	3,12	4,78
<b>Panificados</b>	<b>15,70</b>	<b>15,77</b>	<b>20,30</b>
Pães	11,72	12,00	14,80
Bolos, Biscoitos, rosucas, etc.	3,99	3,77	5,50
<b>Carnes</b>	<b>40,82</b>	<b>30,28</b>	<b>25,24</b>
Carnes bovinas	22,47	23,09	16,89
Carnes suínas	4,29	4,02	5,69
Carnes de outros animais	14,06	3,17	2,65
<b>Visceras</b>	<b>0,64</b>	<b>1,39</b>	<b>0,87</b>
<b>Pescados</b>	<b>16,93</b>	<b>24,67</b>	<b>4,59</b>
<b>Aves e ovos</b>	<b>10,51</b>	<b>19,38</b>	<b>15,58</b>
Aves	10,49	16,89	13,86
Ovos	0,012	2,49	1,72
<b>Laticínios</b>	<b>25,12</b>	<b>24,39</b>	<b>49,91</b>
<b>Açúcares, doces e produtos de confeitaria</b>	<b>15,74</b>	<b>19,07</b>	<b>23,50</b>
<b>Sais e condimentos</b>	<b>6,19</b>	<b>6,73</b>	<b>5,97</b>
<b>Óleos e gorduras</b>	<b>7,73</b>	<b>8,89</b>	<b>10,22</b>
<b>Bebidas e infusões</b>	<b>12,74</b>	<b>24,51</b>	<b>45,30</b>
Bebidas alcoólicas	1,61	2,39	5,67
Bebidas não alcoólicas	9,33	19,90	36,42
Cafés e Chás	1,81	2,22	3,21
<b>Alimentos preparados e misturas industriais</b>	<b>0,71</b>	<b>1,88</b>	<b>2,56</b>

Fonte: IBGE - Pesquisa de Orçamentos Familiares.

Tabela 90 - Renda monetária e não monetária média mensal familiar - 2003

Origem dos rendimentos	Acre		Norte		Brasil	
	(R\$)	Part. (%)	(R\$)	Part. (%)	(R\$)	Part. (%)
<b>Rendimento total</b>	<b>1.195,43</b>	<b>100,00</b>	<b>1.259,91</b>	<b>100,00</b>	<b>1.789,66</b>	<b>100,00</b>
Rendimento do trabalho	784,29	65,61	827,72	65,70	1.109,39	62,00
Transferência	158,96	13,30	135,78	10,78	268,78	15,02
Rendimento de aluguel	10,53	0,88	12,92	1,03	32,80	1,83
Outros rendimentos	31,80	2,66	73,76	5,85	117,73	6,58
Rend. não monetário	209,84	17,55	209,72	16,65	260,96	14,58

Fonte: IBGE - Pesquisa de Orçamentos Familiares.

Tabela 91 - Despesa de consumo monetária e não monetária média mensal familiar - 2003

(continua)

Tipos de Despesas	Brasil	
	(R\$)	Part. %
<b>Total</b>	<b>1.465,31</b>	<b>100,00</b>
Alimentação	304,12	20,75
Habitação	520,22	35,50
Vestuário	83,21	5,68
Transporte	270,16	18,44
Higiene e cuidados pessoais	31,80	2,17
Assistência à saúde	95,14	6,49
Educação	59,86	4,09
Recreação e cultura	34,95	2,39
Fumo	10,20	0,70
Serviços pessoais	14,85	1,01
Despesas diversas	40,81	2,79

Tabela 91 - Despesa de consumo monetária e não monetária média mensal familiar - 2003

(conclusão)

Tipos de Despesas	Norte		Acre	
	(R\$)	Part. %	(R\$)	Part. %
<b>Total</b>	<b>1.115,93</b>	<b>100,00</b>	<b>1.054,50</b>	<b>100,00</b>
Alimentação	303,37	27,19	253,81	24,07
Habitação	372,91	33,42	418,32	39,67
Vestuário	81,39	7,29	64,34	6,10
Transporte	175,19	15,70	172,81	16,39
Higiene e cuidados pessoais	33,51	3,00	25,37	2,41
Assistência à saúde	54,66	4,90	51,65	4,90
Educação	25,70	2,30	15,28	1,45
Recreação e cultura	24,18	2,17	16,25	1,54
Fumo	7,66	0,69	10,69	1,01
Serviços pessoais	8,77	0,79	7,51	0,71
Despesas diversas	28,59	2,56	18,45	1,75

Fonte: IBGE - Pesquisa de Orçamentos Familiares.





# FINANÇAS PÚBLICAS E INVESTIMENTOS



# FINANÇAS PÚBLICAS E INVESTIMENTOS

---

## FINANÇAS PÚBLICAS

---

- Tabela 92 - Receita tributária da união arrecadada no Estado
- Tabela 93 - Comparativo da receita tributária
- Gráfico 03 - Comparativo da receita tributária
- Tabela 94 - Arrecadação do ICMS por município
- Gráfico 04 - Arrecadação do ICMS
- Tabela 95 - Repasse Constitucional de ICMS para os municípios
- Gráfico 05 - Repasse Constitucional de ICMS
- Tabela 96 - Repasse do Fundo de Participação dos Municípios - FPM
- Tabela 97 - Transferências Constitucionais - Acre
- 

## INVESTIMENTOS E FINANCIAMENTOS

---

- Tabela 98- Programas de financiamento
- Tabela 99 - Programa Estadual de Incentivo às Atividades Industriais
- Tabela 100 - Principais investimentos na região, com impacto direto no Estado do Acre
- Tabela 101 - Planejamento Estratégico 2008-2010: Programas Estruturantes

# FINANÇAS PÚBLICAS

Tabela 92 - Receita tributária da união arrecadada no Estado

R\$ 1,00 (continua)

Tributo	2002 <sup>1</sup>	2003 <sup>1</sup>	2004 <sup>2</sup>
<b>Receita Administrada pela SRF</b>	<b>84.138.310</b>	<b>95.812.417</b>	<b>114.246.994</b>
Imposto sobre Importação	244.652	65.818	70.647
Imposto sobre Exportação	-	92	10
Imposto sobre Produtos Industrializados	4.264.104	3.855.005	4.325.016
I. R. Pessoa Física	5.620.976	7.253.313	5.716.717
I. R. Pessoa Jurídica	10.084.698	10.044.104	12.462.837
I. R. R. F.	11.746.446	14.522.120	17.864.732
Imposto sobre Operações Financeiras	90.329	38.359	18.096
I. T. R.	396.167	371.682	350.130
IPMF/CPMF	259.256	337.662	378.458
COFINS	22.350.106	24.189.277	28.385.472
PIS/PASEP	8.738.780	9.259.768	11.191.751
Contribuição Social sobre Lucro Líquido	6.617.830	7.414.738	9.503.769
CIDE-COMBUSTÍVEIS	-	-	-
Pagamento Unificado	-	-	-
Plano Seguridade Social dos Servidores	13.127.828	17.754.939	-
FUNDAF	6.540	33.743	15.156
Outras Receitas Administrativas	590.598	671.797	818.555
REFIS	-	-	377.542
PAES	-	-	3.098.206
Retenção na fonte - lei 10.833, art. 30	-	-	515.339
Receita Previdenciária	-	-	-
Demais Receitas (inclusive Taxas)	-	-	19.154.561

## Tabela 92 - Receita tributária da união arrecadada no Estado

R\$ 1,00 (conclusão)

Tributo	2005	2006	2007 <sup>3</sup>
<b>Receita Administrada pela SRF</b>	<b>124.129.201</b>	<b>159.822.069</b>	<b>177.177.908</b>
Imposto sobre Importação	90.912	109.128	94.177
Imposto sobre Exportação	272	316	3.815
Imposto sobre Produtos Industrializados	4.205.256	5.227.371	4.906.412
I. R. Pessoa Física	7.172.297	9.302.760	11.883.221
I. R. Pessoa Jurídica	17.494.348	24.850.240	28.980.295
I. R. R. F.	22.324.736	30.325.451	33.328.719
Imposto sobre Operações Financeiras	2.659	1.929	138.333
I. T. R.	493.957	389.793	458.463
IPMF/CPMF	573.294	710.765	920.038
COFINS	36.890.024	47.644.642	50.193.132
PIS/PASEP	14.137.285	18.491.241	19.633.553
Contribuição Social sobre Lucro Líquido	12.415.444	16.481.423	18.248.245
CIDE-COMBUSTÍVEIS	-	-	-
Pagamento Unificado	3.355.384	-	-
Plano Seguridade Social dos Servidores	-	-	-
FUNDAF	18.670	26.034	195.325
Outras Receitas Administrativas	1.423.200	2.580.512	4.539.059
REFIS	-	-	-
PAES	-	-	-
Retenção na fonte - lei 10.833, art. 30	-	-	-
Receita Previdenciária	-	-	-
Demais Receitas (inclusive Taxas)	3.531.463	3.680.464	3.655.121

Fonte: Sistema Angela/Sistema SIADI - [www.receita.fazenda.gov.br](http://www.receita.fazenda.gov.br)

Nota: 1) - Arrecadação bruta sem retificações, sujeita a alterações.

2) - Arrecadação bruta incluindo retificações.

3) - Não inclui Receita Previdenciária.

## Tabela 93 - Comparativo da receita tributária

(continua)

Discriminação	2002	2003	2004
<b>Total</b>	<b>220.084.337</b>	<b>242.003.727</b>	<b>291.387.808</b>
Imposto de Renda	36.396.465	42.260.360	45.723.781
IPVA <sup>1</sup>	6.416.410	7.089.986	8.238.800
ITCD <sup>2</sup>	183.183	134.812	179.180
ICMS LÍQUIDO <sup>3</sup>	169.482.859	184.774.628	227.957.810
TAXAS <sup>4</sup>	7.605.420	7.743.941	9.288.237

(conclusão)

Discriminação	2005	2006
<b>Total</b>	<b>367.216.367</b>	<b>394.038.291</b>
Imposto de Renda	56.278.071	66.537.548
IPVA <sup>1</sup>	9.298.931	11.968.097
ITCD <sup>2</sup>	426.265	335.137
ICMS LÍQUIDO <sup>3</sup>	292.461.838	307.895.618
TAXAS <sup>4</sup>	8.751.262	7.301.891

Fonte: Secretaria de Estado da Fazenda/Balanco Geral do Estado.

1) - Imposto sobre Propriedade de Veiculos Automotores.

2) - Imposto sobre a Transmissão Causa-Mortis e Doação de Bens e Direito.

3) - ICMS deduzido do valor destinado a formação do FUNDEF.

4) - Taxa pelo exercicio do poder de policia, de segurança pública, de expediente, para concurso público, de concurso público-poder executivo, de fiscalização e prevenção contra incêndio .

Gráfico 03 - Comparativo da Receita Tributária

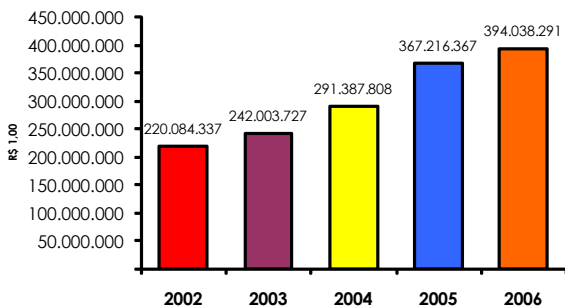

Fonte: Secretaria de Estado da Fazenda/Balanco Geral do Estado

Tabela 94 - Arrecadação do ICMS por município

(R\$ 1,00) (continua)

Município	2002	2003	2004
<b>Acre</b>	<b>169.676.051</b>	<b>208.455.477</b>	<b>257.212.301</b>
Acrelândia	236.351	242.259	318.911
Assis Brasil	82.435	113.727	80.988
Brasileia	3.000.021	3.687.815	7.613.608
Bujari	47.394	35.517	120.557
Capixaba	42.576	23.734	73.323
Cruzeiro do Sul	4.523.847	4.929.681	7.889.850
Epitaciolândia	1.887.948	4.781.758	8.533.994
Feijó	160.172	430.320	356.061
Jordão	-	460	4.172
Mâncio Lima	21.967	62.270	77.381
Manoel Urbano	3.951	9.775	52.137
Marechal Thaumaturgo	8.425	5.329	17.345
Plácido de Castro	170.623	247.744	265.977
Porto Acre	13.637	64.428	67.477
Porto Walter	1.849	3.353	7.882
Rio Branco	158.351.868	192.241.355	229.189.323
Rodrigues Alves	5.453	5.345	8.247
Santa Rosa do Purus	547	1.564	5.959
Senador Guiomard	254.789	506.985	581.278
Sena Madureira	365.556	394.467	706.744
Tarauacá	365.594	491.749	971.359
Xapuri	131.048	175.842	269.726

## Tabela 94 - Arrecadação do ICMS por município

(R\$ 1,00) (conclusão)

Município	2005	2006	2007
<b>Acre</b>	<b>331.512.369</b>	<b>360.903.649</b>	<b>389.857.873</b>
Acrelândia	448.019	410.891	514.640
Assis Brasil	49.281	117.822	173.994
Brasileia	8.374.435	6.539.864	3.675.510
Bujari	99.235	44.900	103.107
Capixaba	121.090	99.441	124.207
Cruzeiro do Sul	10.150.798	10.852.515	11.998.990
Epitaciolândia	15.830.372	25.132.967	18.561.597
Feijó	675.773	554.035	751.243
Jordão	11.890	28.453	43.109
Mãnicio Lima	96.706	112.631	110.644
Manoel Urbano	61.503	98.014	123.051
Marechal Thaumaturgo	51.274	73.692	74.099
Plácido de Castro	320.792	313.997	396.440
Porto Acre	52.022	123.093	237.529
Porto Walter	16.151	10.907	16.715
Rio Branco	291.909.122	312.888.285	348.462.645
Rodrigues Alves	13.504	11.473	14.505
Santa Rosa do Purus	2.863	246	3.423
Senador Guiomard	690.556	612.545	880.175
Sena Madureira	906.723	1.107.917	1.440.387
Tarauacá	1.318.031	1.431.136	1.807.911
Xapuri	312.229	338.827	343.951

Fonte: Secretaria de Estado da Fazenda.

### Gráfico 04 - Arrecadação do ICMS

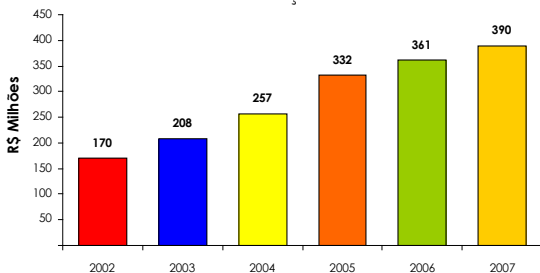

Fonte: Secretaria de Estado da Fazenda.

Tabela 95 - Repasse constitucional de ICMS para os municípios

(R\$ 1,00) (continua)

Município	2002	2003	2004
<b>Acre</b>	<b>36.919.201,31</b>	<b>52.559.653,23</b>	<b>64.302.946,38</b>
Acrelândia	479.949,63	683.275,49	835.938,30
Assis Brasil	479.949,63	683.275,49	835.938,30
Brasiléia	1.661.364,06	2.365.184,40	2.893.632,59
Bujari	479.949,63	683.275,49	835.938,30
Capixaba	479.949,63	683.275,49	835.938,30
Cruzeiro do Sul	3.691.920,16	5.255.965,32	6.430.294,64
Epitaciolândia	498.409,21	709.555,32	868.089,78
Feijó	1.107.576,07	1.576.789,60	1.929.088,39
Jordão	479.949,63	683.275,49	835.938,30
Mâncio Lima	683.005,22	972.353,58	1.189.604,51
Manoel Urbano	479.949,63	683.275,49	835.938,30
Marechal Thaumaturgo	479.949,63	683.275,49	835.938,30
Plácido de Castro	1.292.172,07	1.839.587,86	2.250.603,12
Porto Acre	479.949,63	683.275,49	835.938,30
Porto Walter	479.949,63	683.275,49	835.938,30
Rio Branco	17.352.024,62	24.703.037,04	30.222.384,83
Rodrigues Alves	479.949,63	683.275,49	835.938,30
Santa Rosa do Purus	479.949,63	683.275,49	835.938,30
Senador Guiomard	1.316.467,09	1.839.587,86	2.250.603,12
Sena Madureira	1.637.068,74	2.365.184,40	2.893.632,59
Tarauacá	1.292.172,07	1.839.587,86	2.250.603,12
Xapuri	1.107.576,07	1.576.789,60	1.929.088,39



## Tabela 95 - Repasse constitucional de ICMS para os municípios

(R\$ 1,00) (conclusão)

Município	2005	2006	2007
<b>Acre</b>	<b>70.446.219,15</b>	<b>81.001.752,16</b>	<b>91.428.212,10</b>
Acrelândia	915.800,85	1.052.632,78	1.188.566,75
Assis Brasil	915.800,85	1.052.632,78	1.188.566,75
Brasileia	3.170.079,86	3.643.728,86	4.114.269,54
Bujari	915.800,85	1.052.632,78	1.188.566,75
Capixaba	915.800,85	1.052.632,78	1.188.566,75
Cruzeiro do Sul	7.044.621,92	8.097.175,20	9.142.821,23
Epitaciolândia	951.023,96	1.093.118,67	1.234.280,85
Feijó	2.113.386,57	2.429.152,56	2.742.846,38
Jordão	915.800,85	1.052.632,78	1.188.566,75
Mâncio Lima	1.303.255,05	1.497.977,44	1.691.421,93
Manoel Urbano	915.800,85	1.052.632,78	1.188.566,75
Marechal Thaumaturgo	915.800,85	1.052.632,78	1.188.566,75
Plácido de Castro	2.465.617,67	2.834.011,31	3.199.987,43
Porto Acre	915.800,85	1.052.632,78	1.188.566,75
Porto Walter	915.800,85	1.052.632,78	1.188.566,75
Rio Branco	33.109.723,00	38.086.723,50	42.971.259,71
Rodrigues Alves	915.800,85	1.052.632,78	1.188.566,75
Santa Rosa do Purus	915.800,85	1.052.632,78	1.188.566,75
Senador Guiomard	2.465.617,67	2.834.011,31	4.114.269,54
Sena Madureira	3.170.079,86	3.643.728,86	3.199.987,43
Tarauacá	2.465.617,67	2.834.011,31	3.199.987,43
Xapuri	2.113.386,57	2.429.152,56	2.742.846,38

Fonte: Secretaria de Estado da Fazenda.

Gráfico 05 - Repasses Constitucionais de ICMS

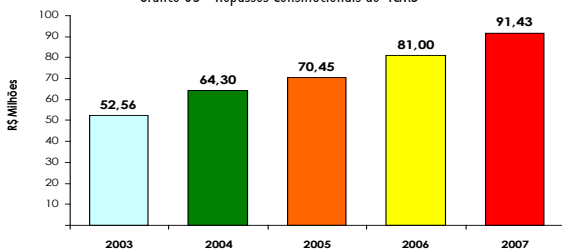

Fonte: Secretaria de Estado da Fazenda.

Tabela 96 - Repasse do Fundo de Participação dos Municípios - FPM

R\$ 1,00 (continua)

Município	2002	2003	2004
<b>Total</b>	<b>102.205.864,72</b>	<b>106.274.992,24</b>	<b>117.152.672,75</b>
Acrelândia	1.284.494,26	1.329.613,99	1.461.741,46
Assis Brasil	1.284.494,26	1.329.613,99	1.461.741,46
Brasiléia	2.703.535,03	2.769.925,97	2.977.349,15
Bujari	1.284.494,26	1.329.613,99	1.461.741,46
Capixaba	1.284.494,26	1.329.613,99	1.461.741,46
Cruzeiro do Sul	5.161.857,38	5.761.122,14	6.334.211,14
Epitaciolândia	1.712.658,88	1.772.818,52	1.948.988,47
Feijó	2.997.152,57	3.102.432,00	3.410.729,42
Jordão	1.284.494,26	1.329.613,99	1.461.741,46
Mâncio Lima	1.711.674,01	1.772.491,37	1.948.988,47
Manoel Urbano	1.284.494,26	1.329.613,99	1.461.741,46
Marechal Thaumaturgo	1.284.494,26	1.329.613,99	1.461.741,46
Plácido de Castro	2.539.824,75	2.556.918,74	2.698.222,71
Porto Acre	1.711.674,01	1.772.491,37	1.948.988,47
Porto Walter	1.284.494,26	1.329.613,99	1.461.741,46
Rio Branco	60.013.739,99	62.382.378,91	68.770.749,82
Rodrigues Alves	1.284.494,26	1.329.613,99	1.461.741,46
Santa Rosa do Purus	1.284.493,87	1.329.613,90	1.461.741,28
Senador Guimard	2.568.003,09	2.658.900,34	2.923.482,40
Sena Madureira	2.996.337,75	3.102.161,39	3.897.976,37
Tarauacá	3.113.562,41	3.196.198,88	3.442.559,81
Xapuri	2.130.902,64	2.131.012,80	2.233.012,10

## Tabela 96 - Repasse do Fundo de Participação dos Municípios - FPM

R\$ 1,00 (conclusão)

Município	2005	2006	2007
<b>Total</b>	<b>148.974.379,06</b>	<b>164.135.981,43</b>	<b>179.062.087,12</b>
Acrelândia	2.423.201,51	2.579.186,27	2.915.623,09
Assis Brasil	1.821.493,61	1.935.815,53	2.186.717,56
Brasília	3.203.997,02	3.812.705,00	4.315.405,22
Bujari	1.821.493,61	1.935.815,53	2.186.717,56
Capixaba	1.821.493,61	1.935.815,53	2.186.717,56
Cruzeiro do Sul	7.893.137,44	9.031.570,89	10.204.679,19
Epitaciolândia	2.428.657,99	3.224.125,80	3.644.528,70
Feijó	4.851.858,99	5.803.311,52	6.560.151,23
Jordão	1.821.493,61	1.935.815,53	2.186.717,56
Mâncio Lima	2.428.657,99	2.581.087,21	2.915.623,09
Manoel Urbano	1.821.493,61	1.935.815,53	2.186.717,56
Marechal Thaumaturgo	1.821.493,61	1.935.815,53	2.186.717,56
Plácido de Castro	3.201.040,27	3.321.469,68	4.315.215,94
Porto Acre	2.428.657,99	2.581.087,21	2.915.623,09
Porto Walter	1.821.493,61	1.935.815,53	2.186.717,56
Rio Branco	88.421.923,52	97.121.503,44	101.951.171,36
Rodrigues Alves	1.821.493,61	1.935.815,53	2.186.717,56
Santa Rosa do Purus	1.821.493,92	1.935.815,53	2.186.717,28
Senador Guimard	3.642.986,73	3.871.630,52	4.373.434,34
Sena Madureira	4.855.479,79	5.161.348,41	5.831.245,55
Tarauacá	4.171.661,40	4.427.834,69	5.830.962,81
Xapuri	2.629.675,62	3.196.781,02	3.607.965,75

Fonte: Secretaria do Tesouro Nacional - STN.

Nota: De janeiro a fevereiro de 2007, dos valores do FPM, FPE, IPI-Exportação e ICMS LC 87/96, já está descontada a parcela de 15 % (quinze por cento) destinada ao FUNDEB.

De março a dezembro de 2007, dos valores do FPM, FPE, IPI-Exportação e ICMS LC 87/96, já está descontada a parcela de 16,66 % (dezesseis inteiros e sessenta e seis centésimos por cento) destinada ao FUNDEB.

De março a dezembro de 2007, dos valores do ITR, já está descontada a parcela de 6,66 % (seis inteiros e sessenta e seis centésimos por cento) destinada ao FUNDEB.

## Tabela 97 - Transferências Constitucionais - Acre

(continua)

Ano	FPE	IPI-EXP	FUNDEF	FUNDEB
2002	606.975.014	160.436	97.301.792	-
2003	631.438.208	115.401	102.973.480	-
2004	696.021.348	184.824	114.964.985	-
2005	871.106.401	216.849	146.959.380	-
2006	964.068.948	203.991	158.603.273	-
2007	1.095.051.687	433.048	-	200.367.631

(conclusão)

Ano	LC 87/96	CIDE	FEX	Total
2002	2.294.027	-	-	706.731.268,84
2003	1.870.169	-	-	736.397.257,79
2004	1.973.292	6.156.035	1.543.500	820.843.984,82
2005	1.973.292	9.560.938	2.687.738	1.032.504.596,71
2006	1.131.741	9.498.679	3.674.869	1.137.181.500,88
2007	998.684	10.175.631	2.471.991	1.309.498.672,24

Fonte: Secretaria do Tesouro Nacional - STN.

# INVESTIMENTOS E FINANCIAMENTOS

## Tabela 98 - Programas de Financiamento

Programas	2002	2003	2004	2005	2006
<b>FNO</b>					
<b>Nº de operações contratadas</b>	<b>1.487</b>	<b>952</b>	<b>1.599</b>	<b>2.169</b>	<b>130</b>
Setor Rural	1.472	918	1.547	2.096	67
Setor Industrial	15	34	52	73	63
<b>Investimentos (R\$ 1000)</b>	<b>33.022</b>	<b>39.260</b>	<b>46.031</b>	<b>79.149</b>	<b>43.146</b>
Setor Rural	29.826	32.714	32.359	51.448	23.421
Setor Industrial	3.196	6.546	13.672	27.701	19.725
<b>PRONAF BASA</b>					
Nº de operações contratadas	-	-	-	-	1.094
Custeio e Investimentos (R\$ 1000)	-	-	-	-	11.171
<b>PRONAF BANCO DO BRASIL</b>					
Nº de operações contratadas	1.807	6.314	6.192	3.556	4.052
Custeio e Investimentos (R\$ 1000)	2.418	11.349	12.513	9.472	11.297

Fonte: BASA (FNO e PRONAF); Banco do Brasil (PRONAF).

Nota: FNO - Fundo Constitucional de Financiamento do Norte.

PRONAF - Programa Nacional de Fortalecimento da Agricultura Familiar.

Tabela 99 - Programa Estadual de Incentivo às Atividades Industriais  
- 2007

Ramo de Atividade	Situação dos processos das empresas			Investimentos privados (R\$) <sup>1</sup>
	Aprovados	Em análise	Total	
<b>Total</b>	<b>72</b>	<b>18</b>	<b>90</b>	<b>144.799.149,22</b>
Ind. Alimentos / Ind. de Água Mineral e Derivado	9	2	11	2.462.876,21
Ind. de Artefatos de Concreto, Fibrocimento, Marmoraria e Cerâmica	8	3	11	9.079.040,10
Ind. de Beneficiamento de Produtos Extrativistas	7	-	7	4.001.166,46
Ind. de Esquadria de Ferro, Alumínio e Telhas	3	1	4	6.965.487,80
Ind. de Fabricação de derivados de Cana de Açúcar	1	1	2	68.000.000,00
Ind. de Fabricação de Massas para Construção Civil	1	-	1	50.000,00
Ind. de Fabricação de Suplemento Mineral para Pecuária	1	-	1	1.500.000,00
Ind. de Tintas	1	-	1	463.004,16
Ind. de Fumo	1	-	1	251.110,60
Ind. Frigorífica	4	-	4	1.571.841,15
Ind. de Higiene e Limpeza	2	1	3	711.333,79
Ind. de Instrumentos Musicais	1	-	1	729,00
Ind. de Madeira e Derivados	28	8	36	43.112.424,88
Ind. de Reciclagem e Fab. de Embalagens Plásticas e Perfis Rígidos de PVC	3	1	4	3.100.000,00
Ind. de Recuperação de Pneus	1	1	2	830.135,07
Ind. de Transformadores	1	-	1	2.700.000,00

Fonte: Secretaria de Estado de Desenvolvimento, Ciência e Tecnologia - SDCT/COPIAI.  
Nota: Dados sujeitos a alteração.

Tabela 100 - Principais investimentos na região, com impacto direto no Estado do Acre

Descrição do investimento	Recursos programados	Área de abrangência
<b>Ponte sobre o Rio Madeira</b>		
Construção de Ponte sobre o Rio Madeira - BR-364.	R\$ 80 Milhões	Estado do Acre e Rondônia.
<b>Estrada do Pacífico - Trecho Peruano (Iñapari/Inanbari/Cuzco/Puno/Ilo/Matarani)</b>		
Pavimentação da Rodovia no trecho Iñapari (fronteira com o Acre) - Portos de Ilo, Matarani e San Juan.	US\$ 700 Milhões	Peru e Estado do Acre.
<b>Complexo Hidrelétrico do Rio Madeira</b>		
Implantação do Complexo Hidrelétrico no Rio Madeira (AHE Santo Antônio e AHE Jirau).	US\$ 4,5 Bilhões	Acre, Rondônia, Bolívia, Amazonas e Mato Grosso.
<b>BR - 319 (Manaus - Porto Velho)</b>		
Pavimentação e Recuperação da BR - 319 (Manaus - Porto Velho).	R\$ 400 Milhões	Região Norte do Estado de Rondônia e Estado do Amazonas.
<b>Corredor Turístico (Acre - Peru)</b>		
Corredor Turístico (Rio Branco - Cuzco).	R\$ 3 Milhões	Regiões fronteiriças do Acre e Peru.

Fonte: Fórum de Desenvolvimento Sustentável do Estado do Acre/ Dez. 2004.

Tabela 101 - Planejamento Estratégico 2008-2010: Programas Estruturantes

(continua)

Área Estratégica e Programas Estruturantes	Nº de Projetos	Programa	
		Valor previsto (R\$ 1,00)	% Partic. no Total
<b>Área de Infra-Estrutura</b>	<b>38</b>	<b>2.322.658.357,28</b>	<b>65,0</b>
Infra-Estrutura e Logística de Transporte	10	1.351.850.003,61	37,8
Programa Integrado de Saneamento Ambiental	7	235.683.362,34	6,6
Habitação de Interesse Social	5	388.892.383,40	10,9
Infra-Estrutura Energética	2	132.569.048,08	3,7
Infra-Estrutura de Comunicação	1	13.715.000,00	0,4
Conserv. e Manut. de Rodovias	1	47.008.358,51	1,3
Gestão e Manut. de Espaços Públicos e Vias Urbanas	2	33.582.216,89	0,9
Gestão Sust. do Sistema de Abast. de Água e Esg. Sanit.	2	16.671.433,09	0,5
Implant. de M. Regul. Estaduais	4	975.000,00	0,0
Prog. de Invest. Obras Públicas	3	99.308.051,36	2,8
Saneamento da COHAB	1	2.403.500,00	0,1
<b>Área de Inclusão Social</b>	<b>42</b>	<b>703.211.361,10</b>	<b>19,7</b>
Univers. do Acesso a Bens Culturais e Dinamiz. da Cultura	3	49.322.729,35	1,4
Modernização e Fort. Instit. do Sistema de Inclusão Social	1	122.405.378,52	3,4
Estruturação e Fortalecimento do Sist. Estadual de Assistência	2	35.117.330,00	1,0
Educação com Qualidade Para Todos	5	270.793.912,68	7,6
Programa Estadual de Direitos Humanos	4	52.075.740,64	1,5
Prev. e Repres. a Criminalidade	1	666.947,64	0,0
Esporte e Lazer com Oportunidade para Todos	2	5.814.523,92	0,2
Modernização e Reap. da Polícia e Corpo de Bombeiros	6	32.562.951,41	0,9
Outros Proj. Complementares	17	56.567.984,23	1,6
Fortalecimento do SUS	1	77.883.862,71	2,2



Tabela 101 - Planejamento Estratégico 2008-2010: Programas Estruturantes

(conclusão)

Área Estratégica e Programas Estruturantes	Nº de Projetos	Programa	
		Valor previsto (R\$ 1,00)	% Partic. no Total
<b>Área de Desenvolvimento Econômico Sustentável</b>	<b>69</b>	<b>466.910.626,32</b>	<b>13,1</b>
Implantação e Consolidação de Parques Industriais	9	133.757.008,15	3,7
Programa Integrado de Manejo Florestal de Uso Múltiplo	4	37.757.000,00	1,1
Fomento e Modernização da Produção Agroindustrial	7	32.906.349,90	0,9
Preservação e Conservação do Ativo Ambiental com Implementação do ZEE	7	44.578.944,40	1,2
Turismo Gerador de Riquezas e Trabalho com Valorização Cultural e Inclusão Social	5	45.546.348,71	1,3
Compras e Serviços Gover. Dinamizando a Economia	4	44.342.199,00	1,2
Ciência, Tecnologia e Inovação como Fatores de Desenvolvimento Sustentável	3	9.266.676,10	0,3
Assistência Técnica e Ext. Rural	1	12.459.693,00	0,3
Desenvolvimento de Energias Alternativas e Renováveis	1	37.988,26	0,0
Fomento a Produção Industrial	10	15.456.931,16	0,4
Outros Projetos Complementares Desenvolvimento Econômico	10	23.190.733,04	0,6
Qualificação e Requalificação Profissional	1	2.692.590,60	0,1
Ações Transversais Qualidade Profissional e Sistema de Defesa Animal e Vegetal	7	64.918.164,00	1,8
<b>Área de Gestão e Finanças</b>	<b>10</b>	<b>82.571.452,17</b>	<b>2,3</b>
Excelência no Atendimento ao Cidadão	2	40.836.952,17	1,1
Eficácia da Gestão do Estado	8	41.734.500,00	1,2
<b>Total</b>	<b>159</b>	<b>3.575.351.796,87</b>	<b>100,0</b>

Fonte: SEPLAN





# CULTURA



## **CULTURA**

---

### **CULTURA E TURISMO**

---

Tabela 102 - Principais atrativos turísticos

Tabela 103 - Bibliotecas públicas, teatros, museus e espaços de uso múltiplo por município

---

### **DATAS FESTIVAS**

---

Tabela 104 - Principais datas festivas e históricas



Tabela 102 - Principais atrativos turísticos - 2007

(continua)

Regionais e municípios	Atrativos turísticos
<b>Regional do Baixo Acre</b>	<p><b>Parque Ambiental Chico Mendes</b> - Localização: Rod. AC 40 km 7, Vila Acre.</p> <p><b>Parque da Maternidade</b> - Inaugurado em 28.09.2002, é a obra de maior expressão em Rio Branco.</p> <p><b>Parque do Tucumã</b> - Localiza-se entre os bairros Tucumã e Universitário, sendo que sua extensão e de aproximadamente 3.600 metros.</p> <p><b>Parque Urbano Capitão Ciríaco</b> - Localização: Av. D. Pereira Passos, nº 225 - 6 de agosto - 2º Distrito.</p> <p><b>Parque Zoológico</b> - Localização: BR 364, Campus Universitário da UFAC, distante do Centro 4 km.</p> <p><b>Praça Eurico Gaspar Dutra</b> - Localização: entre a av. Getúlio Vargas e rua Arlindo Porto Leal.</p>
Rio Branco	<p><b>Praça Povos da Floresta</b> - Localização: prolongamento da Praça Eurico Gaspar Dutra.</p> <p><b>Parque do Tucumã</b> - Localiza-se entre os bairros Tucumã e Universitário, sendo que sua extensão e de aproximadamente 3.600 metros.</p> <p><b>Quartel do Comando Geral da Polícia Militar</b> - Localização: Praça Rodrigues Alves, conhecida como Plácido de Castro - Centro.</p> <p><b>Santo Daime</b> - Localização: Alto Santo Custódio Freire a 07 km do Centro; Ceflurius - Colônia cinco mil, 12 km do Centro; Manoel Araújo a 4 km do Centro.</p> <p><b>Sociedade Recreativa Tentamen</b> - Localização: Rua 24 de Janeiro, 239 - 2º Distrito.</p> <p><b>Teatro Plácido de Castro</b> - Localização: Av. Getúlio Vargas nº 2703 - Bosque.</p> <p><b>Usina de Artes João Donato</b> - Localização: Avenida das Acácias, nº 1, zona A - Distrito Industrial.</p>

Tabela 102 - Principais atrativos turísticos - 2007

(continua)

Regionais e municípios	Atrativos turísticos
<b>Regional do Baixo Acre</b>	<p><b>Igreja Bom Jesus do Abunã</b> - Localização: Rua Epaminondas Jácome, s/nº - centro.</p> <p><b>Praça dos Seringueiros</b> - Localização: entre às ruas Juvenal Antunes, Cel. Fontinele de Castro e Major Pedro Ramos - centro.</p> <p><b>Praia do Marco</b> - Localização: As margens do Rio Abunã com o Igarapé Rapirrã, marco de limite entre Brasil e Bolívia.</p> <p><b>Praias do Cabaço, Volta do Boró e Lago da Viúva</b> - Localização: às margens do Rio Abunã.</p> <p><b>Rio Abunã</b> - Localização: Forma-se do encontro dos igarapés Xipamanu e Caramanu, demarcando a fronteira brasileira da boliviana.</p>
Plácido de Castro	<p><b>Praia do Caruta</b> - Localização: No rio Acre, a 600 metros do Centro.</p> <p><b>Sala Memória de Porto Acre</b> - Localização: Rua Dr. Deocleciano, nº 60.</p> <p><b>Seringal Bom Destino</b> - Localização: 2 horas de barco pelo rio Acre, margem direita.</p> <p><b>Sítio Histórico</b> - Localização: AC 10, km 57.</p>
<b>Regional Juruá</b>	<p><b>Balneário Canela Fina</b> - Situa-se à margem direita do Igarapé Sacado da Alemanha, Estrada da Alemanha, a 16 km do Centro, sendo 12 km de asfalto e 4 em terra.</p> <p><b>Catedral Nossa Senhora da Glória</b> - Localização: Av. Rui Barbosa, 126 - Centro.</p> <p><b>Centro Municipal de Cultura</b> - Localização: avenida Rodrigues Alves - Centro.</p> <p><b>Encontro dos Rios Mõa com Juruá</b> - Importante ponto turístico no período de novembro a abril, em virtude do encontro das águas barrentas do Juruá com as águas escuras do Rio Mõa, formando um belo panorama.</p> <p><b>Estação do Porto</b> - Localização: Av. Desembargador Távora 144, Centro.</p> <p><b>Igarapé Preto</b> - Localização: Rod. VA-23 km 12.</p> <p><b>Parque Nacional da Serra do Divisor</b> - Localização: 90 Km de Cruzeiro do Sul, na região do Alto Rio Juruá fronteira com o Peru.</p> <p><b>Teatro Náuas</b> - Localização: Rua do Purus, bairro da Glória.</p>
Mâncio Lima	<p><b>Igarapé Chaparral</b> - Localização: Rua Francisco Ferreira, s/n - ramal da Lua.</p>

## Tabela 102 - Principais atrativos turísticos - 2007

(continua)

Regionais e municípios	Atrativos turísticos
<b>Regional Tarauacá - Envira</b>	
Feijó	<b>Praia da Mangueira</b> - Localização: Rio Envira, Centro da cidade.
<b>Regional Purus</b>	
Sena Madureira	<b>Capela IN Memorium a D. Giocondo Maria Grotti</b> - Localização: À margem direita do rio Iaco.
	<b>Centro Cultural de Sena Madureira</b> - Espaço utilizado para atividades artístico-culturais.
	<b>Igarapé Cajazeira</b> - Localização: Atravessando a BR 364, na altura do km 6, no sentido Sena Madureira - Rio Branco.
	<b>Marco Comemorativo (1904)</b> - Praça Siqueira de Menezes.
<b>Parque Ambiental "Padre Paulino Baldazari"</b> - Localização: av. Orleir Cameli, bairro Ana A. Vieira.	
<b>Regional Alto Acre</b>	
Assis Brasil	<b>Estádio José Dantas de Araújo</b> - Localização: Rua Valério Magalhães - bairro Cascata.
	<b>Estrada do Pacífico</b> - Compreende 110 km no trajeto Brasília-Assis Brasil interligando o Brasil ao Peru.
	<b>Igreja Nossa Senhora do Perpétuo Socorro</b> - Localização: Av. Raimundo Chaar - Centro.
	<b>Monumento da Integração</b> - Localização: imediações do quilômetro 358 da BR 317, no sentido de Assis Brasil.
<b>Santuário Alma do Bom Sucesso</b> - Localização: Seringal Icuriã.	
Brasília	<b>Balneário Jarinal</b> - Localização BR 317 km 04 e ramal Esperança km 05.
	<b>Igreja Nossa Senhora das Dores</b> - Localização: Av. Geny Assis 420, Centro.
	<b>Parque Ecológico Nordeste</b> - Localização: BR 317 km 26, estrada do pacífico.
	<b>Praça Hugo Poli</b> - Localizada no Centro da cidade.
<b>Santuário de São Francisco</b> - BR 317, km 04.	



Tabela 102 - Principais atrativos turísticos - 2007

(conclusão)

Regionais e municípios	Atrativos turísticos
<p><b>Regional Alto Acre</b></p>	<p><b>Centro de Memória Chico Mendes</b> - Localização: Rua Dr. Batista de Moraes 455, Centro.</p> <p><b>Fundação Chico Mendes</b> - Localização: Rua Pio Nazário, 300 - centro.</p> <p><b>Igreja de São Sebastião</b> - Localização: Rua Benjamim Constant s/nº - Centro.</p> <p><b>Museu Casa Branca</b> - Localização: Praça Rodrigues de Carvalho - Rua 17 de Novembro 287, Centro.</p>
<p>Xapuri</p>	<p><b>Museu do Xapuri</b> - Localização: Av. Coronel Brandão. No antigo prédio da Prefeitura.</p> <p><b>Praia do Zaire</b> - Localização: Praça São Sebastião, Av. 06 de Agosto, Centro.</p> <p><b>Seringal Cachoeira</b> - Localização: Reserva Extrativista Chico Mendes. Acesso pela BR 317 - ramal vicinal, distância 33 km da cidade.</p> <p><b>Seringal Pimenteira</b> - Localização: Margem esquerda do rio Acre.</p> <p><b>Túmulo de Chico Mendes</b> - Localização: Cemitério São José - Rua Coronel Brandão, Centro.</p>

Fonte: Secretaria de Estado de Esporte, Turismo e Lazer - SETUL.

Tabela 103 - Bibliotecas públicas, teatros, museus e espaços de uso múltiplo por município - 2007

Município	Bibliotecas Públicas	Teatros	Museus	Espaços de uso múltiplo
<b>Total</b>	<b>22</b>	<b>11</b>	<b>12</b>	<b>21</b>
Acrelândia	1	-	-	1
Assis Brasil	1	-	-	-
Brasiléia	1	-	-	-
Bujari	1	-	-	1
Capixaba	1	-	-	1
Cruzeiro do Sul	2	2	1	2
Epitaciolândia	1	-	-	1
Mâncio Lima	-	-	-	1
Manoel Urbano	1	-	-	-
Marechal Thaumaturgo	1	-	-	-
Plácido de Castro	2	-	-	-
Porto Acre	1	-	2	-
Porto Walter	1	-	-	-
Rio Branco	5	8	8	13
Sena Madureira	1	-	-	1
Senador Guiomard	1	-	-	-
Tarauacá	1	1	-	-
Xapuri	-	-	1	-

Fonte: Fundação de Cultura e Comunicação Elias Mansour - FEM.

## DATAS FESTIVAS

Tabela 104 - Principais datas festivas e históricas

(continua)

Municípios	Eventos	Data
Acrelândia	Aniversário da cidade	28 de abril
	Aniversário da cidade	14 de maio
Assis Brasil	Festa de N. S. do Perpétuo Socorro	31 de maio
	Festa folclórica	2ª semana de agosto
	Festival de praia	julho a agosto
Brasileia	Aniversário da cidade	3 de julho
	Festa de São Francisco	4 de outubro
	Festa de Nossa Senhora das Dores	17 de setembro
Bujari	Aniversário da cidade	28 de abril
	Festa de São João Batista - Padroeiro da Cidade	24 de junho
Capixaba	Aniversário da cidade	28 de abril
	Aniversário da cidade	28 de setembro
Cruzeiro do Sul	Início do Novenário de Nossa Senhora da Glória	6 de agosto
	Festa da Nossa Senhora da Glória	15 de agosto
	Consolidação da Soberania Nacional do Juruá	5 de novembro
Epitaciolândia	Aniversário da cidade	28 de abril
	Festa de São Sebastião	20 de janeiro
Feijó	Aniversário da cidade	21 de dezembro
	Festa de Nossa Senhora do Perpétuo Socorro	16 de julho
Jordão	Aniversário da cidade	28 de abril
Mâncio Lima	Aniversário da cidade	30 de maio
	Festa de São Sebastião	20 de janeiro
Manoel Urbano	Aniversário da cidade	14 de maio
	Festival de praia	julho e agosto
Mal Thaumaturgo	Aniversário da cidade	28 de abril
	Aniversário da cidade	30 de março
	Festa do Bom Jesus do Abunã	7 e 8 de julho
	Festival de praia	5, 6 e 7 de setembro
Plácido de Castro	Aniversário da cidade	24 de janeiro
	Círio de Nossa Senhora de Nazaré	4º domingo de outubro
Porto Acre	Criação do município	28 de abril

Tabela 104 - Principais datas festivas e históricas

(conclusão)		
Municípios	Eventos	Data
Porto Walter	Aniversário da cidade	25 de junho
	Novenário de Nossa Senhora da Imaculada Conceição	29 de novembro a 8 de dezembro
	Feira da Expoacre	julho
	Festival de Cultura Caipira	1ª semana de julho
	Festival Estudantil da Canção	final de outubro e início de novembro
	Festival de Praia	julho e agosto
	Início da Revolução Acreana	6 de agosto
Rio Branco	Término da Revolução Acreana	24 de janeiro
	Assinatura do Tratado de Petrópoles	17 de novembro
	Aniv. do nascimento de Plácido de Castro	7 de setembro
	Aniversário da morte de Plácido de Castro	11 de agosto
	Aniversário da Amazônia	5 de setembro
	Aniversário de Rio Branco	13 de junho
	Aniversário do Estado	15 de junho
Rodrigues Alves	Aniversário da cidade	28 de abril
Sena Madureira	Aniversário da cidade	25 de setembro
	Festa de Nossa Senhora da Conceição	8 de dezembro
	Cavalhada	7 a 25 de setembro
	Festival do Mandi	14 de setembro
Senador Guiomard	Aniversário da cidade	6 de maio
	Festa de Nossa Senhora das Graças	8 de junho
Santa Rosa do Purus	Aniversário da cidade	28 de abril
Tarauacá	Aniversário da cidade	24 de abril
	Festival de praia	julho e agosto
	Novenário de São Francisco	26 de setembro
Xapuri	Aniversário da cidade	22 de março
	Festa de São Sebastião	20 de janeiro

Fonte: SEPLAN/Gerência de Articulações das Regionais e Apoio aos Municípios.



# POLÍTICA



## **POLÍTICA**

---

### **ELEITORADO E CANDIDATOS ELEITOS**

---

Tabela 105 - Eleitores do Estado por município

Tabela 106 - Eleitores por faixa etária e sexo

Tabela 107 - Candidatos eleitos por partido no Estado

## ELEITORADO E CANDIDATOS ELEITOS

Tabela 105 - Eleitores do Estado por município - 2007

Município	Eleitores	
	Total	Partic. (%)
<b>Acre</b>	<b>419.325</b>	<b>100,00</b>
Acrelândia	7.696	1,84
Assis Brasil	4.305	1,03
Brasiléia	13.773	3,28
Bujari	5.563	1,33
Capixaba	5.449	1,30
Cruzeiro do Sul	43.957	10,48
Epitaciolândia	8.313	1,98
Feijó	15.352	3,66
Jordão	3.458	0,82
Mâncio Lima	8.854	2,11
Manoel Urbano	4.450	1,06
Marechal Thaumaturgo	6.567	1,57
Plácido de Castro	11.379	2,71
Porto Acre	7.940	1,89
Porto Walter	4.532	1,08
Rio Branco	194.839	46,46
Rodrigues Alves	7.075	1,69
Santa Rosa do Purus	1.719	0,41
Sena Madureira	21.039	5,02
Senador Guiomard	13.921	3,32
Tarauacá	19.347	4,61
Xapuri	9.797	2,34

Fonte: Tribunal Superior Eleitoral do Acre - TSE.

Tabela 106 - Eleitores por faixa etária e sexo - 2007

Faixa etária	Masculino	Feminino	Não informado	Total
<b>Total</b>	<b>208.585</b>	<b>210.713</b>	<b>27</b>	<b>419.325</b>
16 anos	1.334	1.336	-	2.670
17 anos	3.818	3.862	-	7.680
18 a 20 anos	18.632	19.112	-	37.744
21 a 24 anos	25.684	27.469	-	53.153
25 a 34 anos	57.946	60.314	8	118.268
35 a 44 anos	40.598	40.802	6	81.406
45 a 59 anos	36.928	36.532	7	73.467
60 a 69 anos	12.901	12.341	2	25.244
70 a 79 anos	7.215	6.362	1	13.578
Superior a 79 anos	3.528	2.583	3	6.114
Inválida	1	-	-	1

Fonte: Tribunal Superior Eleitoral - TSE

Tabela 107 - Candidatos eleitos por partido no Estado - Eleições 2004 e 2006

Partidos	Cargo					
	Governador	Senador <sup>1)</sup>	Deputado Federal	Deputado Estadual	Prefeitos	Vereadores
PT	1	2	3	7	10	57
PSB	-	1	-	2	1	12
PPB	-	-	-	-	-	-
PMDB	-	-	1	2	2	15
PC do B	-	-	1	2	-	22
PMN	-	-	1	2	-	12
PDT	-	-	-	1	-	3
PSC	-	-	-	-	-	1
PSDB	-	-	-	2	1	7
PPS	-	-	1	3	2	12
PSDC	-	-	-	-	1	8
PL	-	-	-	-	2	11
PFL	-	-	-	-	-	17
PTB	-	-	-	-	2	5
PP	-	-	1	1	1	11
PV	-	-	-	-	-	3
PTN	-	-	-	1	-	-
PT do B	-	-	-	1	-	-
PSD	-	-	-	-	-	2
<b>Total</b>	<b>1</b>	<b>3</b>	<b>8</b>	<b>24</b>	<b>22</b>	<b>198</b>

Fonte: Tribunal Superior Eleitoral - TSE/AC.

1) Para o cargo de Senador foram computadas as eleições de 2002 e 2006.







## Secretaria de Estado de Planejamento - SEPLAN

Departamento de Estudos e Pesquisas Aplicadas à Gestão

Av. Getúlio Vargas, Palácio das Secretarias nº 232

4º andar – Centro

CEP: 69900-660 Rio Branco/Acre

Fone: (68) 3224-1240 FAX: (68) 3224-4535

Email: [pesquisa.seplands@ac.gov.br](mailto:pesquisa.seplands@ac.gov.br)

