

GOVERNO DO ESTADO DO ACRE

JORGE VIANA

Governador

ARNÓBIO MARQUES DE ALMEIDA JÚNIOR

Vice – Governador

SECRETARIA DE ESTADO DE
PLANEJAMENTO E DESENVOLVIMENTO
ECONÔMICO SUSTENTÁVEL

GILBERTO SIQUEIRA

Secretário

GERÊNCIA DE ESTUDOS E
PESQUISAS APLICADAS A GESTÃO

ARYANNY CADAXO FEITOSALIMA

Gerente de Estudos e Pesquisas Aplicadas a Gestão

EQUIPE TÉCNICA

Adilene Souza da Silva
Almira Cruz Maia
Ana Maria de Holanda Bezerra
Arlene de Nazaré Souza da Silva
Claudia Lima Saldanha
Cleuma da Mota Ferreira
Shirley Brana Vilela

GRUPO DE APOIO

Ana Margarida Freitas de Souza
Marcelo Pessoa da Silva
Eloísa dos Santos Marques
Raimunda Ferreira da Silva
Jucilene Lima da Silva
Silvana Paes dos Santos

**Secretaria de Estado de Planejamento e
Desenvolvimento Econômico Sustentável - SEPLANDS**
Gerência de Estudos e Pesquisas Aplicadas a Gestão - GEPAG
Avenida Getúlio Vargas, Palácio das Secretarias nº 232 - Centro
CEP: 69900-150 Rio Branco/Acre
Fone: (68) 224-3727 **FAX:** (68) 224-4535
e-mail: pesquisa.seplands@ac.gov.br

CARACTERIZAÇÃO DO TERRITÓRIO	13
Localização Geográfica Área Territorial Meio Ambiente	
DESENVOLVIMENTO HUMANO E SOCIAL	27
Demografia Trabalho e Rendimento Saúde Educação Social Domicílios	
INFRA-ESTRUTURA	57
Energia Comunicação Transporte Sistema Penitenciário Rede Bancária	
DESENVOLVIMENTO ECONÔMICO	83
Produto Interno Bruto Comércio, Indústria e Serviços Extrativismo Agropecuária	
FINANÇAS PÚBLICAS	99
Finanças Públicas Investimentos e Financiamentos	
CULTURA	111
Cultura e Turismo Datas Festivas	
POLÍTICA	119
Movimento Eleitoral e Eleitores	

A Informação Estatística é um dos instrumentos que contribuem para ampliar a capacidade competitiva do Estado, por meio da busca e do aperfeiçoamento incessante de novas tecnologias e oportunidades.

O Acre em Números, que a Secretaria de Estado de Planejamento e Desenvolvimento Econômico Sustentável tem a satisfação de colocar à disposição de seus usuários, apresenta um conjunto atualizado de informações e indicadores demográficos, sociais e econômicos, de interesse geral, concernentes ao desempenho do Estado.

Sua abordagem direta e simples, por meio de tabelas, permitiu a produção de um instrumento ágil de consulta.

Cabe salientar que as estatísticas aqui apresentadas foram coletadas junto às entidades públicas e privadas, detentoras de confiabilidade, fato que resguarda a qualidade dos dados apresentados. A essas entidades dirigimos nosso agradecimento por tornarem possível o presente trabalho.

Com este trabalho a SEPLANDS através de sua Gerência de Estudos e Pesquisas Aplicadas a Gestão, cumpre a sua função de produzir e divulgar informações básicas sobre a realidade sócio-econômica do Estado.

Gilberto Siqueira
Secretário

Até o início do século XX, no entanto, a maioria de sua população é formada por brasileiros que exploram os seringais e não obedecem à autoridade boliviana. Os brasileiros criam na prática um território independente e exigem sua anexação ao Brasil. Em 1899, os bolivianos começam a recolher impostos e fundam Puerto Alonso (hoje Porto Acre) na tentativa de assegurar o domínio da área.

Os brasileiros se revoltam, e os conflitos só terminam com a assinatura do Tratado de Petrópolis, em 17/11/1903. Pelo tratado, o Brasil recebe a posse definitiva da região em troca de áreas no Mato Grosso, do pagamento de 2 milhões de libras esterlinas e do compromisso de construir a estrada de ferro Madeira-Marmoré. Integrado ao Brasil como território, o Acre é subdividido em : Alto Acre, Alto Purus e Alto Juruá, este último desmembrado em 1912 para formar o Alto Tarauacá. Unificado em 1920, elege representantes para o Congresso Nacional, a partir de 1934. Em 1/06/1962, o presidente João Goulart sanciona lei que eleva o território à categoria de Estado.

Localização Geográfica

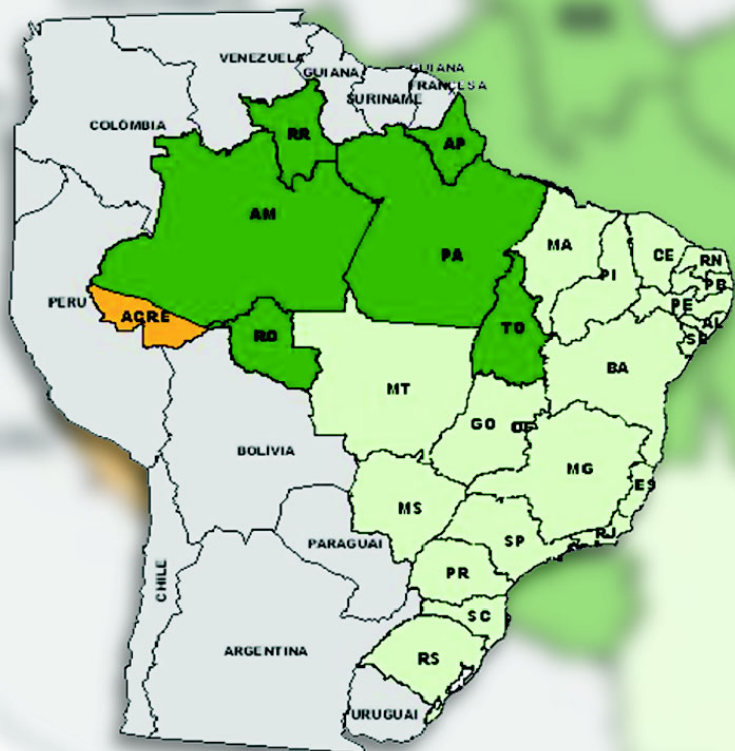



Caracterização do Território

LOCALIZAÇÃO GEOGRÁFICA

Tabela 1 - Pontos Extremos, segundo o Brasil e Região Norte

ESPECIFICAÇÃO	PONTOS EXTREMOS							
	NORTE		SUL		LESTE		OESTE	
	LATITUDE	LONGITUDE	LATITUDE	LONGITUDE	LATITUDE	LONGITUDE	LATITUDE	LONGITUDE
Brasil	+ 5° 16' 20"	- 60° 12' 43"	- 33° 45' 03"	- 53° 23' 48"	- 07° 09' 28"	- 34° 47' 30"	- 07° 33' 13"	- 73° 59' 32"
Norte	+ 5° 16' 20"	- 60° 12' 43"	- 13° 41' 32"	- 60° 42' 54"	- 10° 15' 18"	- 45° 41' 46"	- 07° 33' 13"	- 73° 59' 32"
Acre	- 7° 06' 56"	- 73° 48' 05"	- 11° 08' 41"	- 68° 42' 59"	- 09° 53' 49"	- 66° 37' 11"	- 07° 33' 13"	- 73° 59' 32"

Fonte: Instituto Brasileiro de Geografia e Estatística - IBGE.

Obs.: Adaptado pela Gerência de Estudos e Pesquisas Aplicadas a Gestão - Sec. de Estado de Planejamento e Desenv. Econômico Sustentável - SEPLANDS.

Tabela 2 - Extensão da Linha Divisória

ACRE/NORTE/BRASIL	EXTENSÃO DA LINHA DIVISÓRIA	
	ABSOLUTA (km)	RELATIVA (%)
Acre	2.183	9,44
Norte	12.108	52,35
Brasil	23.086	100,00

Fonte: Instituto Brasileiro de Geografia e Estatística - IBGE.

Regionais e Municípios



Tabela 3 - Divisão Territorial por Mesorregiões,
Regionais e Municípios

MESORREGIÕES E REGIONAIS	MUNICÍPIOS
VALE DO ACRE	
REGIONAL PURUS	Manuel Urbano Santa Rosa Sena Madureira
REGIONAL BAIXO ACRE	Acrelândia Bujari Capixaba Plácido de Castro Porto Acre Senador Guimard Rio Branco
REGIONAL ALTO ACRE	Assis Brasil Brasiléia Epitaciolândia Xapuri
VALE DO JURUÁ	
REGIONAL JURUÁ	Cruzeiro do sul Mâncio Lima Marechal Thaumaturgo Porto Walter Rodrigues Alves
REGIONAL TARAUCÁ-ENVIRA	Feijó Jordão Tarauacá

Fonte: Instituto Brasileiro de Geografia e Estatística - IBGE.

ÁREA TERRITORIAL

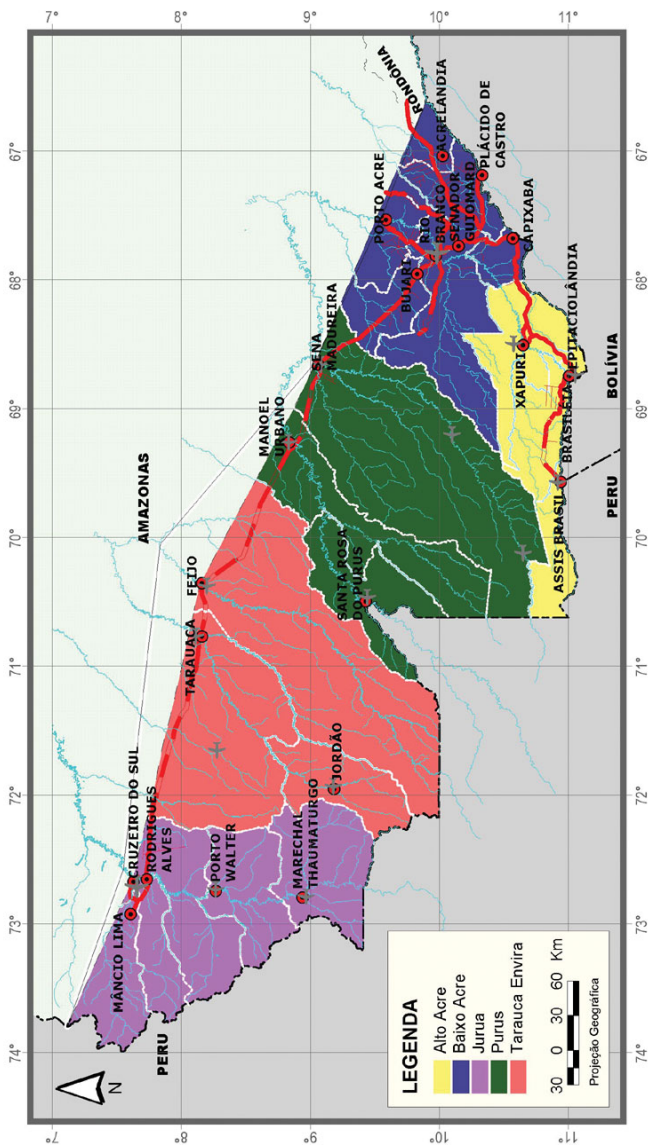
Tabela 4 - Área por Município

MUNICÍPIOS	ÁREA (km ²)	PERCENTUAL DO ESTADO (%)
Acre	153.149,9	100
Assis Brasil	2.884,2	1,88
Brasileia	4.356,4	2,84
Epitaciolândia	1.659,3	1,08
Xapuri	4.723,6	3,08
Capixaba	1.724,0	1,13
Acrelândia	1.609,7	1,05
Bujari	3.397,9	2,22
Plácido de Castro	2.055,6	1,34
Porto Acre	2.923,0	1,91
Rio Branco	9.962,4	6,50
Senador Guiomard	1.806,4	1,18
Sena Madureira	25.296,7	16,52
Manuel Urbano	9.477,2	6,19
Santa Rosa	6.049,7	3,95
Tarauacá	16.120,5	10,53
Feijó	22.721,6	14,84
Jordão	6.695,5	4,37
Cruzeiro do Sul	7.881,5	5,15
Mâncio Lima	4.692,2	3,06
Marechal Thaumaturgo	7.700,6	5,03
Porto Walter	6.093,4	3,98
Rodrigues Alves	3.318,5	2,17

Fonte: Secretaria do Meio Ambiente - SEMA

Tabela 5 - Fuso Horário do Acre em Relação aos demais Estados do Brasil

REGIÕES/ESTADOS	HORAS
Norte	
Amazonas, Roraima, Rondônia	-1
Amapá, Pará, Tocantins	-2
Nordeste	
Maranhão, Piauí, Ceará	-2
Rio Grande do Norte	-2
Paraíba, Pernambuco	-2
Alagoas, Sergipe, Bahia	-2
Fernando de Noronha	-3
Centro Oeste	
Mato Grosso	-1
Mato Grosso do Sul	-1
Goiás, Brasília	-2
Sudeste	
Minas Gerais, Espírito Santo	-2
Rio de Janeiro, São Paulo	-2
Sul	
Paraná, Santa Catarina	-2
Rio Grande do Sul	-2

Fonte: Atlas Geográfico e INFRAERO.

Obs: Exclusive horário de verão.

MEIO AMBIENTE

Tabela 6 - Solos

CLASSES DE SOLOS	CARACTERÍSTICAS	Área (ha)	%
Argissolos	Aumento do teor de argila (barro) em profundidade.	9.765.696,0	63,9
Alissolos	Problemas de excesso de alumínio.	215.150,5	1,4
Luvissolos	Aumento de argila em profundidade e são ricos quimicamente.	62.561,5	0,4
Latossolos	Solos profundos, bem drenados e envelhecidos.	291.445,0	1,9
Cambissolos	Solos jovens, moderadamente desenvolvidos e de relevo movimentado.	3.686.550,2	24,2
Nitossolos	Possuem um horizonte vermelho lustroso.	115.967,6	0,8
Gleissolos	Encharcados.	1.135.262,2	7,4
Total		15.272.633,0	100,0

Fonte: Secretaria do Meio Ambiente - SEMA

Tabela 7 - Vegetação

TIPOLOGIAS FLORESTAIS	%
Floresta Aberta c/ Bambu Dominante	9,40
Floresta Aberta c/ Bambu mais Floresta c/ Palmeira	26,20
Floresta c/ Palmeira em Área Aluviais	5,48
Floresta Aberta c/ Palmeira	7,77
Floresta Aberta c/ Palmeira mais Floresta Densa	12,12
Floresta Densa mais Floresta Aberta c/ Palmeiras	7,20
Floresta aberta c/ Palmeira mais Floresta Aberta c/ Bambu	21,02
Floresta Aberta c/ Bambu em Área Aluviais	2,04
Floresta Densa	0,53
Floresta Aberta c/ Bambu mais Floresta Densa	0,36
Floresta Densa Submontana	0,47
Áreas do Estado Alteradas por Desmatamentos	7,41

Fonte: Secretaria do Meio Ambiente - SEMA

Tabela 8 - Extensão das Redes Hidrográficas

(continua)

RIO	MUNICÍPIO/TRECHO	KM	EXTENSÃO TOTAL
ACRE	Xapuri/Brasileia	155,9 km	889,9 km
	Reserva Extrema e Alto Acre	79,6 km	
	Cabeceira do Rio Acre	23,0 km	
	Rio Branco	133,6 km	
	Vila Quinarí	106,5 km	
	Boca do Acre	46,3 km	
	Fazenda São José	18,0 km	
	Fazenda Ponteio Ig. Fundão	83,0 km	
	Ser. Portos Carlos	81,0 km	
	Floriano Peixoto	82,0 km	
Rio Acre	81,0 km		
PURUS	Santa Rosa	164,0 km	719,0 km
	Sena Madureira	128,0 km	
	Manuel Urbano	116,0 km	
	Rio Purus	145,0 km	
	Igarapé Capana	6,0 km	
	Lago do Silêncio	118,0 km	
	Foz do Jordão	42,0 km	
JURUÁ	Porto Walter	123,4 km	1.151,2 km
	Foz do Breu	103,0 km	
	Mal. Thaumaturgo	116,4 km	
	Cruzeiro do Sul	134,0 km	
	Ipixuna	74,5 km	
	Ser. Belém	143,0 km	
	Ser. Venezuela	175,0 km	
	Foz do Gregório	130,0 km	
Eirunepé	151,9 km		

Tabela 8 - Extensão das Redes Hidrográficas

			(conclusão)
RIO	MUNICÍPIO/TRECHO	KM	EXTENSÃO TOTAL
IACO	Reserva Extrema e Alto Acre	111,0 km	532,0 km
	Ser. Icuriã	68,0 km	
	Ser. Santana	105,0 km	
	Ser. Sol Nascente	117,0 km	
	Rio Iaco	108,0 km	
	Cabeceira do Rio Acre	23,0 km	
ENVIRA	Ser. Canadá	115,5 km	549,2 km
	Igarapé do Pebro	97,0 km	
	Fazenda Califórnia	86,0 km	
	Rio Envira	121,2 km	
	Ig. Cachoeira ao Ig. Progresso	87,0 km	
	Ig. Furnanha	42,5 km	
TARAUACÁ	Ig. Primavera	106,3 km	474,1 km
	Ser. Universo	106,0 km	
	Rio Tarauacá	88,3 km	
	Ser. Guajará	23,9 km	
	Foz do Jordão	62,6 km	
	Foz do Acurauá	87,0 km	
XAPURI	Rio Xapuri	101,5 km	101,5 km
MURÚ	Rio Murú	62,4 km	159,9 km
	Ser. Canadá	47,5 km	
	Ser. Guajará	50,0km	

Fonte: Gerência de Hidrovias - Departamento Estadual de Estradas de Rodagem,
Hidrovias e Infra-Estrutura Aeroportuária - DERACRE.

Tabela 09 - Tipologias Climáticas do Estado quanto ao Grau de Umidade e Variação Espacial das Chuvas

TIPO CLIMÁTICO	ÍNDICE DE UMIDADE EFETIVA	PRECIPITAÇÃO PLUVIOMÉTRICA				Meses Menos Chuvosos
		Total Anual (mm)	Meses Mais Chuvosos		Época	
			Duração			
ÚMIDO	B4	100-80	2750-2500	8	Out a Maio	Junho a Agosto
	B3	80-60	2500-2250	8 a 7	Out a Abr/ Maio	
	B2	60-40	2250-2000	7 a 6	Out/Nov a Abril	
	B1	40-20	2000-1600	6 a 5	Nov a Mar/Abril	

Fonte: Secretaria do Meio Ambiente - SEMA



Desenvolvimento Humano e Social

DEMOGRAFIA

Tabela 10 - Estimativa da População - 2003

MUNICÍPIOS	POPULAÇÃO	% SOBRE ESTADO	DENSIDADE DEMOGRÁFICA (hab./km ²)
Acre	600.595	100,00	3,92
Acrelândia	8.695	1,45	5,40
Assis Brasil	3.667	0,61	1,27
Brasiléia	17.944	2,99	4,12
Bujari	6.641	1,11	1,95
Capixaba	6.096	1,01	3,54
Cruzeiro do Sul	73.488	12,24	9,32
Epitaciolândia	12.137	2,02	7,31
Feijó	29.480	4,91	1,30
Jordão	4.529	0,75	0,68
Mâncio Lima	12.097	2,01	2,58
Manuel Urbano	6.905	1,15	0,73
Marechal Thaumaturgo	8.362	1,39	1,09
Plácido de Castro	16.031	2,67	7,80
Porto Acre	12.116	2,02	4,15
Porto Walter	5.189	0,86	0,85
Rio Branco	274.555	45,71	27,56
Rodrigues Alves	8.540	1,42	2,57
Santa Rosa do Purus	2.729	0,45	0,45
Sena Madureira	31.029	5,17	1,23
Senador Guiomard	21.174	3,53	11,72
Tarauacá	26.834	4,47	1,66
Xapuri	12.357	2,06	2,62

Fonte: Estimativa da População 2003 - Instituto Brasileiro de Geografia e Estatística - IBGE.

Tabela 11 - Evolução da População

ANOS	POPULAÇÃO				
	Total	Homens	Mulheres	Urbana	Rural
1940	79.768	44.079	35.689	14.138	65.630
1950	114.755	-	-	21.272	93.483
1960	158.852	84.208	74.644	33.534	125.318
1970	215.299	112.199	103.100	59.439	155.860
1980	301.276	155.119	146.157	131.930	169.346
1991	417.718	211.574	206.144	258.520	159.198
1996	483.593	244.449	239.144	315.257	168.271
2000	557.526	280.983	276.543	370.267	187.259
2001*	574.355	-	-	-	-
2002*	586.942	-	-	-	-
2003*	600.595	-	-	-	-

Fonte: - Instituto Brasileiro de Geografia e Estatística - IBGE.

* População Estimada

Tabela 12 - Indicadores Demográficos

INDICADORES	
População Estimada (2003)	600.595
Taxa de Crescimento da População (2002 - 2003)	2,27%
Taxa de Urbanização (2001) ⁽¹⁾	67,28%
Esperança de Vida ao Nascer (2000)	
Geral	68,29
Masculino	65,39
Feminino	71,29
Esperança de Vida aos 60 Anos de Idade (2000)	
Geral	17,47
Masculino	16,38
Feminino	18,87

Fonte: Gerência de Estudos e Pesquisas Aplicadas a Gestão - SEPLANDS.

Instituto Brasileiro de Geografia e Estatística - IBGE.

(1) Proporção de Pessoas que moram na área urbana.

Tabela 13 - Indicadores Demográficos

TAXA	%		
	2000	2001	2002
Mortalidade Geral ⁽¹⁾	5,08	4,57	4,60
Mortalidade Infantil ⁽²⁾	31,91	23,66	21,37
M. Neonatal Precoce ⁽²⁾	14,81	12,50	9,36
M. Neonatal Tardia ⁽²⁾	3,13	2,15	2,97
M. Infantil Tardia ⁽²⁾	13,97	9,01	8,98
Natimortalidade ⁽¹⁾	0,69	0,63	0,52
Morte Materna ^{*(3)}	97,89	73,93	37,94
Natalidade Geral ⁽¹⁾	27,48	25,91	26,94

Fonte: Área Técnica dos Sistema de Informação/Vigilância Epidemiológica/DABS - Secretaria de Estado de Saúde e Saneamento.

* Dados retificados

(1) - por 1000 Habitantes

(2) - por 1000 Nascidos Vivos

(3) - por 100.000 Nascidos Vivos

Tabela 14 - Populações Indígenas do Estado - 2002

MUNICÍPIOS	ETNIA	ALDEIAS	POPULAÇÃO
Acre		119	11.881
Assis Brasil	Jaminawá/ Manchineri	5	281
Assis Brasil/ Sena Madureira	Jaminawá/ Manchineri	9	773
Feijó	Kulina/ Ashaninka/ Kaxinawá	17	1.735
Feijó/ Santa Rosa do Purus	Ashaninka/ Isolados	6	236
Jordão	Ashaninka/ Kaxinawá	14	1.581
Jordão/ Feijó	Isolados	1	600
Mâncio Lima	Nukini/ Poyanawá/ Arara/ Jaminawá e Nawá	3	1.068
Marechal Thaumaturgo	Jaminawá/ Arara/ Ashaninka/ Kaxinawá/ Apolima	12	1.047
Porto Walter	Arara	1	170
Rodrigues Alves	Jaminawá	1	113
Santa Rosa do Purus/ Manoel Urbano	Kaxinawá/ Kulina e Jaminawá	24	2.052
Sena Madureira	Jaminawá	3	132
Tarauacá	Kaxinawá/ Kulina/ Katukina/ Yawanawá	23	2.093

Fonte: Fundação Nacional do Índio - FUNAI/ Acre.

Tabela 15 - População Ribeirinha por Município

(continua)

MUNICÍPIOS	REG/LOCALIZAÇÃO	Nº CASAS	LOCALIDADES	POPULAÇÃO
Total		21.171	763	85.262
Acrelândia	Rio Abunã	512	11	1.427
Assis Brasil	Rio Acre	179	7	692
Brasiléia	Rio Acre	362	10	1.060
Bujari	Riozinho Andirá	53	1	169
	Rio Antimari	229	8	614
Cruzeiro do Sul	Rio Juruá	802	21	3.811
	Rio Lagoinha	84	4	433
	Rio Juruá - Mirim	335	12	1.670
	Rio Valparaizo	90	6	481
Capixaba	Rio Acre	426	10	706
Epitaciolândia	Rio Acre	51	1	126
Feijó	Rio Murú	450	20	2.262
	Rio Envira	1.179	62	5.640
	Rio Igarapé Diabinho	330	7	1.451
	Rio Humaitá	19	2	118
	Rio Jurupari	87	5	407
	Rio Paraná do Ouro	270	9	1.374
Jordão	Rio Tarauacá	439	20	2.381
	Rio Murú	103	7	376
	Rio Jordão	242	14	1.297
	Rio Igarapé Jaminawá	14	2	55
	Rio Igarapé S. Salvador	23	2	101
	Rio Igarapé Primavera	15	2	60
Manuel Urbano	Rio Purus	427	23	1.675
	Rio Chandles	50	4	271
Mâncio Lima	Rio Mõa	422	12	1.812
	Rio Azul	109	4	521
M. Thaumaturgo	Rio Tejo	420	9	2.234
	Rio Bagé	141	5	647
	Rio Braço Esquerdo	3	1	18
	Rio Juruá	926	22	4.420
	Rio Breu	80	9	423
	Rio Amônia	249	2	1.173
	Rio Arara	26	1	161

Tabela 15 - População Ribeirinha por Município

(conclusão)				
MUNICÍPIOS	REG/LOCALIZAÇÃO	Nº CASAS	LOCALIDADES	POPULAÇÃO
Plácido de Castro	-	-	-	-
Porto Acre	Rio Acre	295	8	831
	Rio Andirá	674	16	1.425
Porto Walter	Rio Juruá	598	32	3.073
	Rio Cruzeiro do Vale	413	16	2.241
	Rio Ouro Preto	85	6	290
	Rio Paraná do Natal	35	4	145
	Rio Grajaú	131	8	671
Rio Branco	Rio das Minas	84	6	448
	Rio Acre	877	19	2.358
	Rio Iquiri	22	1	65
Rodrigues Alves	Rio Riozinho	1.176	25	3.492
	Rio Juruá	504	11	2.085
	Rio Paraná dos Mouras	562	17	2.239
Senador Guimard	Rio Azul	36	2	168
	-	-	-	-
Sena Madureira	Rio Iaco	1.067	54	4.591
	Rio Macauã	407	15	1.589
	Rio Caeté	484	16	1.824
Santa Rosa	Rio Purus	348	26	1.866
	Rio Clandes	13	3	92
Tarauacá	Rio Tauari	40	4	187
	Rio Gregório	139	9	732
	Rio Acurawa	76	2	283
	Rio Campinas	18	3	91
	Rio Liberdade	340	14	1.695
	Rio Murú	402	16	1.979
	Rio Tarauacá	955	41	4.316
	Rio Iguarapé Apuaná	12	1	55
Xapuri	Rio Joaci	118	1	599
	Rio Acre	1.157	26	2.778
	Rio Xapuri	956	26	2.988

Fonte: Coordenação de Controle de Grandes Endemias/Área Técnica de Malária - DABS - Secretaria de Estado de Saúde - SESACRE.

Nota: Os dados referem-se ao último levantamento feito pela SESACRE no ano de 2002.

TRABALHO E RENDIMENTO

Tabela 16 - População em Idade Ativa, Economicamente Ativa e Não Economicamente Ativa no Ano de Referência

DISCRIMINAÇÃO	2001	2002
População em idade ativa	291.829	300.206
População economicamente ativa	191.311	204.416
População não economicamente ativa	100.518	95.646

Fonte: Pesquisa Nacional por Amostra de Domicílios -PNAD - Instituto Brasileiro de Geografia e Estatística - IBGE.

Nota: Exclui-se a População Rural.

Tabela 17 - Pessoas Ocupadas de 10 Anos ou mais de Idade, por Setor de Atividade e Posição na Ocupação do Trabalho Principal - 2002

DISCRIMINAÇÃO	ACRE	
	ABSOLUTO	%
Setor de Atividade		
Agricultura	24.559	14,21
Indústria	26.428	15,29
Comércio e serviços	121.832	70,50
Total	172.819	100,00
Posição na Ocupação		
Empregados	92.950	53,78
Trabalhadores Domésticos	16.095	9,31
Conta Própria	39.937	23,11
Empregadores	4.022	2,33
Outras ⁽¹⁾	19.815	11,47
Total	172.819	100,00

Fonte: Pesquisa Nacional por Amostra de Domicílios - PNAD - Instituto Brasileiro de Geografia e Estatística - IBGE

(1) Trabalhadores na produção para o próprio consumo, Trabalhadores na construção para o próprio uso e Trabalhadores não remunerados e sem declaração.

Tabela 18 - Pessoas de 10 Anos ou Mais, Ocupadas na Semana de Referência, por Classe de Rendimento Mensal de Todos os Trabalhos - 2002

DISCRIMINAÇÃO	ACRE	
	Absoluto	%
Classes de Rendimento Mensal		
Total	172.819	100,00
Até ^{1/2} Salário Mínimo	21.269	12,31
Mais ^{1/2} Salário Mínimo	39.220	22,69
Mais de 1 a 2 Salários Mínimos	39.220	22,69
Mais de 2 a 3 Salários Mínimos	17.952	10,39
Mais de 3 a 5 Salários Mínimos	13.939	8,07
Mais de 5 a 10 Salários Mínimos	13.789	7,98
Mais de 10 a 20 Salários Mínimos	4.308	2,49
Mais de 20 Salários Mínimos	3.019	1,75
Sem Rendimento ⁽¹⁾	19.959	11,55
Sem Declaração	144	0,08

Fonte: Pesquisa Nacional por Amostra de Domicílios - Instituto Brasileiro de Geografia e Estatística - IBGE.

Nota: exclusive a população rural

(1) Inclusive pessoas que receberam somente benefícios

SAÚDE

Tabela 19 - Pessoal de Nível Superior Ocupado em Estabelecimentos de Saúde, por Esfera Administrativa - 2002

ESFERA ADMINISTRATIVA	MÉDICOS	ODONTÓLOGOS	ENFERMEIROS	OUTROS	TOTAL GERAL
Público federal	14	12	6	5	37
Público estadual	335	47	235	228	845
Público municipal	149	61	90	26	326
Privado com fins lucrativos	116	23	15	40	194
Privado sem fins lucrativos	208	11	27	10	256
Total	822	154	373	309	1.658

Fonte: Pesquisa de Assistência Médica Sanitária - AMS/Instituto Brasileiro de Geografia e Estatística - IBGE.

Nota: Exclusive estabelecimentos sem CNPJ, ou sem o mínimo de três profissionais de saúde e um funcionário próprio. No caso de estabelecimentos de apoio à diagnose ou terapia ambulatorial exige-se pelo menos um funcionário próprio.

Tabela 20 - Pessoal de Nível Técnico/Auxiliar Ocupado em Estabelecimentos de Saúde, por Escolaridade - 2002

ESCOLARIDADE	FUNDAMENTAL	MÉDIO	TOTAL
Auxiliar de enfermagem	111	1.124	1.235
Fiscal sanitário	5	20	25
Técnico de enfermagem	-	47	47
Técnico e auxiliar de farmácia	12	16	28
Técnico e auxiliar de laboratório	24	132	156
Técnico e auxiliar em fisioterapia/reabilitação	-	2	2
Técnico em saúde oral	-	34	34
Técnico e auxiliar em vig. sanitária e ambiental	-	6	6
Técnico em equipamentos médico-hospitalares	-	2	2
Técnico em radiologia médica	3	47	50
Técnico e auxiliar em hematologia/hemoterapia	-	3	3
Outros - nível técnico e auxiliar	4	71	75
Total	159	1.504	1.663

Fonte: Pesquisa de Assistência Médica Sanitária - AMS-2002/Instituto Brasileiro de Geografia e Estatística - IBGE.

Nota: Exclusive estabelecimentos sem CNPJ, ou sem o mínimo de três profissionais de saúde e um funcionário próprio. No caso de estabelecimentos de apoio à diagnose ou terapia ambulatorial exige-se pelo menos um funcionário próprio.

Tabela 21 - Estabelecimentos de saúde que oferecem atendimento ambulatorial/hospitalar, segundo o tipo de especialidade - Acre - 2002

TIPO DE ESPECIALIDADE	QUANTIDADE
Alergia/imunologia	1
Angiologia	1
Cardiologia	2
Cirurgia	82
Cirurgia pediátrica	-
Cirurgia plástica	2
Clínica médica	112
Dermatologia	5
Doenças infecto-parasitárias	-
Doenças sexualmente transmissíveis/AIDS	-
Fonoaudiologia	3
Gastroenterologia	1
Geriatria	-
Ginecologia	94
Homeopatia, acupuntura e similares	-
Medicina preventiva e social	-
Medicina do trabalho	-
Nefrologia	2
Neurologia	3
Nutrição e dietética	3
Obstetrícia	86
Odontologia	52
Oftalmologia	3
Oncologia	1
Ortopedia e traumatologia	6
Otorrinolaringologia	2
Pediatria	96
Psicologia	6
Pneumologia/tisiologia	1
Proctologia	-
Psiquiatria	4
Reumatologia	1
Urologia	2
Neurocirurgia	1
Urgência/Emergência	32
Banco de leite	1
Banco de sangue	3

Fonte: Estatística da Saúde/Assistência Médico - Sanitária/Instituto de Geografia e Estatística - IBGE.

Nota: Exclusive estabelecimentos sem CNPJ, ou sem o mínimo de três profissionais de saúde e um funcionário próprio. No caso de estabelecimentos de apoio à diagnose ou terapia ambulatorial exige-se pelo menos um funcionário próprio.

Tabela 22 - Hospitais e Leitos Hospitalares Cadastrados no SUS,
Segundo Regime - 2003

REGIME	PÚBLICO	PRIVADO	TOTAL
Hospitais	18	3	21
Leitos Hospitalares	1 170	311	1 481
Cirúrgico	196	75	271
Obstétrico	165	60	225
Clínica Médica	421	113	534
Cuidados Prolongados	18	2	20
Psiquiatria	64	5	69
Tisiologia	21	6	27
Pediatría	285	50	335
Reabilitação	-	-	-
Hospital-dia	-	-	-
Leitos de UTI	7	3	10

Fonte: Ministério da Saúde - Sistema de Inf. Hospitalares do SUS (SIH/SUS).

Período: Jul/2003.

Tabela 23 - Número de Casos de AIDS

ANO	MASCULINO	FEMININO	TOTAL
1987	3	-	3
1988	1	1	2
1989	4	-	4
1990	1	-	1
1991	6	-	6
1992	2	-	2
1993	7	-	7
1994	5	2	7
1995	2	-	2
1996	3	2	5
1997	10	1	11
1998	14	5	19
1999	9	11	20
2000	9	12	21
2001	15	9	24
2002	16	12	28
2003	23	17	40
Total	130	72	202

Fonte: Área Técnica de DST e AIDS/Secretaria de Estado de Saúde - SESACRE.

EDUCAÇÃO

Tabela 24 - Dados Gerais da Educação

DISCRIMINAÇÃO	QUANTIDADE		
	2000	2001	2002
Matrícula Inicial	238.188	248.483	253.736
Educação Infantil*	19.177	22.750	25.011
Ensino Fundamental	144.650	145.959	149.619
Ensino Médio	25.110	24.853	25.024
Ensino Supletivo	48.159	53.773	52.947
Educação Especial	1.092	1.148	1.135
Estabelecimentos	2.235	2.333	2.605
Educação Infantil	238	300	313
Ensino Fundamental	1.577	1.586	1.554
Ensino Médio	48	54	57
Ensino Supletivo	355	379	666
Educação Especial	17	14	15
Salas de aula	10.903	11.063	9.914
Permanentes	4.187	4.419	4.510
Provisórias	1.340	1.170	525
No Estabelecimento	4.139	4.487	4.578
Fora do Estabelecimento	1.237	987	301
Funções docentes	10.814	11.473	11.429
Educação Infantil	922	1.057	1.202
Ensino Fundamental	6.620	6.949	6.953
Ensino Médio	1.228	1.207	1.224
Ensino Supletivo	1.831	2.084	1.878
Educação Especial	213	176	172

Fonte: Gerência de Estatística e Informação Educacional/Secretaria de Estado de Educação - SEE.

* Inclusive classes de alfabetização.

Tabela 25 - Percentual de Alunos Atendidos por Infra-Estrutura Disponível nas Escolas Segundo o Nível de Ensino - 2002

NÍVEL DE ENSINO	INFRA-ESTRUTURA DISPONÍVEL				Quadra de Esportes
	Abastecimento de Água	Energia Elétrica	Biblioteca	Lab. de Ciências	
Ensino Fundamental					
Total	97,3	84,1	50,2	4,8	34,4
1ª a 4ª série	96,1	70,8	31,3	2,0	17,6
5ª a 8ª série	98,4	97,4	69,1	7,7	51,3
Ensino Médio					
Total	100,0	100,0	90,6	38,8	62,2

Fonte: MEC/INEP.

Tabela 26 - Instituições de Ensino Superior

DISCRIMINAÇÃO	CURSOS
Faculdade da Amazônia Ocidental - FAAO	Adm. Finanças e Tributos Adm. Gestão da Informação Adm. Marketing Direito Turismo
Faculdade de Ciências Jurídicas e Sociais Aplicadas Rio Branco - FIRB	Adm. Comércio Exterior Ciências Contábeis Secretariado Executivo
Faculdade Barão do Rio Branco - FAB	Administração Rural Adm. Comércio Exterior Adm. Gestão da Informação Adm. Marketing Ciências Contábeis Ciências Sociais Direito
Faculdade de Desenvolvimento Sustentável de Cruzeiro do Sul	Adm. Gestão Ambiental Adm. Gestão de Sistema da Informação
Faculdade do Acre - FAC	Publicidade e Propaganda - Com.Social História Letras - Língua Port. e Pesp. Literatura
Instituto de Ensino Superior do Acre - IESACRE	Análise de Sistemas - Administração Jornalismo Serviço Social
Universidade Federal do Acre - UFAC	Agronomia Ciências Biológicas Ciências Sociais Comunicação Social/Jornalismo Direito Economia Educação Física Enfermagem Engenharia Civil Engenharia Florestal Geografia História Letras - Português/Francês/Inglês Matemática Pedagogia Sistema de Informação Medicina Estradas e Topografias

Fonte: Ministério da Educação e Cultura - MEC

Nota: Informações Disponíveis no Site do MEC.(12/11/2003)

SOCIAL

Tabela 27 - Índice de Desenvolvimento Humano Municipal (IDHM)

Município	IDHM		VARIAÇÃO
	1991	2000	RELATIVA %
Rio Branco	0,703	0,754	7,16
Senador Guiomard	0,608	0,701	15,24
Epitaciolândia	0,600	0,684	13,99
Plácido de Castro	0,572	0,683	19,35
Acrelândia	0,580	0,680	17,12
Assis Brasil	0,575	0,670	16,51
Xapuri	0,564	0,669	18,75
Brasiléia	0,551	0,669	21,48
Cruzeiro do Sul	0,605	0,668	10,47
Porto Acre	0,564	0,663	17,68
Sena Madureira	0,545	0,652	19,65
Mâncio Lima	0,545	0,642	17,80
Bujari	0,574	0,639	11,33
Capixaba	0,536	0,607	13,11
Tarauacá	0,493	0,604	22,45
Manuel Urbano	0,510	0,601	17,70
Rodrigues Alves	0,486	0,550	13,09
Feijó	0,496	0,541	8,93
Porto Walter	0,430	0,540	25,58
Marechal Thaumaturgo	0,402	0,533	32,70
Santa Rosa do Purus	0,452	0,525	15,99
Jordão	0,362	0,475	31,43

Fonte: Atlas do Desenvolvimento Humano no Brasil - PNUD/IPEA/
Fundação João Pinheiro.

Tabela 28 - Programa Adjunto da Solidariedade

		(continuação)	
SUB-PROGRAMAS	CARACTERÍSTICAS	CONTRAPARTIDA	
1 - Bolsa Escola	Benefício no valor de R\$ 60,00 destinado às famílias carentes segundo os critérios rigorosos entre as mais carentes do Estado, pago preferencialmente à mãe.	- Manter nas escolas da rede estadual e/ou municipal, todos os filhos da família em idade escolar de 07 a 14 anos. - Participar das atividades educativas organizadas pelo programa.	
2 - Bolsa Primeira Infância	Benefício financeiro no valor de R\$ 60,00 mensais pago às famílias carentes com crianças em idade entre 0 e 06 anos, em situação de desnutrição.	- Manter as crianças que fazem parte da família, com idade entre 07 a 14 anos, na escola. - Participação nas atividades educativas organizadas pelo programa.	
3 - Bolsa Primeiro Emprego	Benefício no valor de R\$ 90,00 pago as pessoas selecionadas de acordo com os critérios do programa, que estudam o 2º Grau.	- Desenvolver atividades junto a sua comunidade, aos diversos órgãos do Governo Estadual e/ou em instituições parceiras dos projetos sociais ou atividades do Programa Adjunto da Solidariedade, com carga horária de 15 horas semanais. - Participar das atividades educativas organizadas pelo programa.	

Tabela 28 - Programa Adjunto da Solidariedade

SUB-PROGRAMAS	CARACTERÍSTICAS	CONTRAPARTIDA
4 - Bolsa Florestania Universitária	Benefício no valor de R\$ 185,00 pago as pessoas que passaram no vestibular, mas sem condições financeiras de se manter na universidade.	- Prestar 20 horas semanais de trabalho em algum órgão governamental ou instituições públicas.
5 - Auxílio Renda Mínima	Benefício no valor de R\$ 60,00. Famílias carentes impossibilitadas de prestar qualquer retribuição cidadã ou de serviço, com prioridade às que tenham idosos e portadores de doenças graves em sua formação.	- Matricular no Programa ALFA 100 os idosos e adultos do meio familiar que não forem alfabetizados. - Participar das atividades educativas organizadas pelo programa, quando houver possibilidade de retribuição.
6 - Auxílio Renda Trabalho	Benefício no valor de R\$ 185,00. Obrigatoriedade de matricular e manter seus filhos em idades entre 07 e 14 anos, em escola pública, estadual ou municipal.	- Prestar serviços nas frentes de trabalho organizadas pelo Governo do Estado, com carga horária de 20 horas semanais. - Participar das atividades educativas organizadas pelo programa. Manter as crianças de 07 a 14 anos na escola.

Fonte: Adjunto da Solidariedade - Secretaria de Inclusão Social.

Tabela 29 - Programa Adjunto da Solidariedade

MUNICÍPIO	BOLSA ESCOLA	BOLSA PRIMEIRA INFÂNCIA	BOLSA FLORESTANIA UNIVERSITÁRIA	BOLSA PRIMEIRO EMPREGO	AUXÍLIO RENDA TRABALHO	AUXÍLIO RENDA MÍNIMA	TOTAL
Acrelândia	97	10	-	5	4	5	121
Assis Brasil	76	8	-	5	11	5	105
Brasileia	239	20	-	-	3	10	272
Bujari	69	10	-	-	5	2	86
Capixaba	73	10	-	-	13	5	101
Cruzeiro do Sul	855	42	15	71	31	20	1034
Epitaciolândia	190	10	-	2	5	10	217
Feijó	220	20	-	-	22	10	272
Jordão	36	10	-	-	26	-	72
Mãncio Lima	170	10	-	7	8	10	205
Manuel Urbano	98	15	-	-	7	10	130
Marechal Thaumaturgo	36	10	-	-	16	-	62
Plácido de Castro	144	15	-	8	11	10	188
Porto Acre	225	10	-	4	8	-	247
Porto Walter	55	10	-	-	24	-	89
Rio Branco	2.731	858	279	233	323	200	4624
Rodrigues Alves	123	10	-	1	3	5	142
Santa Rosa do Purus	41	9	-	-	17	5	72
Sena Madureira	443	20	7	27	46	15	558
Senador Guiomard	296	15	-	-	7	10	328
Tarauacá	222	14	5	10	50	10	311
Xapuri	201	10	-	1	6	10	228
TOTAL	6.640	1.146	306	374	646	352	9.464

Fonte: Adjunto da Solidariedade - Secretaria de Inclusão Social.

Tabela 30 - Programa Nacional de Geração de Emprego e Renda em Áreas de Pobreza - PRONAGER

MUNICÍPIOS	Nº DE CURSOS			Total	Nº DE CAPACITADOS			Total
	2001	2002	2003		2001	2002	2003	
Assis Brasil	-	9	-	9	-	188	-	188
Brasileia	9	7	4	20	98	176	98	372
Cruzeiro do Sul	9	10	-	19	215	194	-	409
Feijó	11	-	13	24	333	-	278	611
Capixaba	-	9	-	9	-	159	-	159
Rio Branco	65	25	12	102	1.594	575	501	2.670
Sena Madureira	22	-	-	22	362	-	-	362
Tarauacá	11	7	-	18	96	198	-	294
Xapuri	-	8	-	8	-	202	-	202
Total	127	75	29	231	2.698	1.692	877	5.267

Fonte: Gerência de Mobilização pelo Trabalho - GMT/SEPLANDS

Nota: O Programa visa gerar ocupação produtiva e renda para os chamados "excluídos" sociais, potencializando todos os recursos e vocações econômicas da comunidade.

Tabela 31 - Tipos de Projetos Criados e Número de Famílias Assentadas nos projetos de Reforma Agrária

MUNICÍPIOS	NOME DO PROJETO	TIPO DO PROJETO	ÁREA (ha)	CAPACIDADE DE FAMÍLIAS	Nº FAMÍLIAS ASSENTADAS		Total	
					Titulados	Não Titulados		
					(continua)			
Acrelândia	PAE Porto Dias	Assentamento Agroext. Federal	22.145,00	83	-	73	73	
	PA Santo Antonio do Balanço	Assentamento Federal	17.797,4040	244	121	82	203	
	PA Santo Antonio do Peixoto	Assentamento Federal	14.893,0000	212	102	89	191	
	PA Cumar	Assentamento Federal	6.097,0000	81	42	23	65	
	PA Orion	Assentamento Federal	16.494,0750	321	-	236	236	
Brasileia	PAD Quixadá	Assentamento Dirigido	76.741,3720	950	335	525	860	
	PAE Santa Quitéria	Assentamento Agroext. Federal	44.205,0000	223	-	214	214	
	PA Três Meninas	Assentamento Federal	1.520,0000	59	-	59	59	
	PA Pão de Açúcar	Assentamento Federal	6.530,0000	122	-	108	108	
	PA Princesa	Assentamento Federal	1.315,0000	22	-	22	22	
	PE Polo Agroflorestal Brasileira	Assentamento Estadual	520,6120	75	-	68	68	
Bujari	PA Espinhara	Assentamento Federal	1.700,0000	31	16	14	30	
	PAE Canary	Assentamento Agroext. Federal	8.053,0000	27	-	17	17	
	PAE Limoeiro	Assentamento Agroext. Federal	11.150,0000	37	-	10	10	
	PA Espinhara - II	Assentamento Federal	6.341,8830	167	-	162	162	
	PE Polo Agróf. Dom Moacir	Assentamento Estadual	329,7370	53	-	53	53	

Tabela 31 - Tipos de Projetos Criados e Número de Famílias Assentadas nos projetos de Reforma Agrária

MUNICÍPIOS	NOME DO PROJETO	TIPO DO PROJETO	ÁREA (ha)	CAPACIDADE DE FAMÍLIAS	Nº FAMÍLIAS ASSENTADAS		Total
					Titulados	Não Titulados	
					(continua)		
Capixaba	PAE Remanso	Assentamento Agroext. Federal	39.570,0000	435	-	167	167
	PA São Gabriel	Assentamento Federal	10.170,2370	162	92	7	149
	PA Alcobrás	Assentamento Federal	7.690,8510	443	-	457	457
	PA Zaqueu Machado	Assentamento Federal	3.768,7340	236	-	233	233
	PE Polo Agróf. Capixaba	Assentamento Estadual	255,0000	26	-	-	-
Cruzeiro do Sul	PAD Santa Luzia	Assentamento Dirigido	57.219,6650	717	369	263	632
	PA Tracua	Assentamento Federal	5.029,5780	100	-	75	75
	PA Narciso Assunção	Assentamento Federal	4.306,2060	62	-	2	52
	PA Pedro Firmino	Assentamento Federal	6.405,4100	80	-	71	71
	PE Polo Agróf. Cruzeiro do Sul	Assentamento Estadual	261,4190	41	-	9	9
Epitaciolândia	PAE Chico Mendes	Assentamento Agroext. Federal	24.898,2020	68	-	72	72
	PAE Porto Rico	Assentamento Agroext. Federal	7.530,0000	46	-	47	47
	PAE Equador	Assentamento Agroext. Federal	7.757,7210	36	-	32	32
	PE Polo Agróf. Epitaciolândia	Assentamento Estadual	129,9540	16	-	9	9
Feijó	PA Amêna	Assentamento Federal	1.900,0000	19	-	18	18
	PA Envira	Assentamento Federal	5.668,3130	239	-	234	234
	PE Polo Agróf. Feijó	Assentamento Estadual	124,1390	24	-	-	-
	PA Berlim Recreio	Assentamento Federal	25.070,5370	550	-	291	291

Tabela 31 - Tipos de Projetos Criados e Número de Famílias Assentadas nos projetos de Reforma Agrária

(continua)

MUNICÍPIOS	NOME DO PROJETO	TIPO DO PROJETO	ÁREA (ha)	CAPACIDADE DE FAMÍLIAS	Nº FAMÍLIAS ASSENTADAS		
					Titulados	Não Titulados	Total
Mâncio Lima	PA Rio Azul	Assentamento Federal	6.800,0000	97	-	36	36
	PA São Domingos	Assentamento Federal	1.665,6010	141	-	136	136
	PDS São Salvador	Projeto de Desenv. Sustentável	27.830,0000	150	-	134	134
	PE Polo Agróf. Mâncio Lima	Assentamento Estadual	331,4020	3	-	22	22
Manuel Urbano	PAR Aleluia	Assentamento Rápido	18.300,0000	274	-	5	5
	PA Nazaré	Assentamento Federal	8.006,7180	157	105	44	149
	PA Liberdade	Assentamento Federal	27.393,0000	273	-	109	109
Marechal Thaumaturgo	PA Amônia	Assentamento Federal	26.000,0000	260	-	186	186
	Reserva Ext. Alto Juruá	Reserva Extrativista	506.186,0000	567	-	-	-
Plácido de Castro	PA Triunfo	Assentamento Federal	11.965,0000	305	-	256	256
Porto Acre	PAD Humaitá	Assentamento Dirigido	61.179,0000	981	576	295	871
	PA Caquetá	Assentamento Federal	29.727,1900	623	-	584	584
	PA Porto Acre	Assentamento Federal	2.093,0840	42	-	34	34
	PA Tocantins	Assentamento Federal	24.386,0550	452	-	432	432
	PA Porto Alonso	Assentamento Federal	9.126,4350	164	-	161	161
	PE Polo Leiteiro de Porto Acre	Assentamento Estadual	207,5420	19	-	19	19
Porto Walter	PA Vitória	Assentamento Federal	497,8700	31	-	29	29
	PAE Cruzeiro do Vale	Assentamento Agroext. Federal	76.900,0000	300	-	71	71

Tabela 31 - Tipos de Projetos Criados e Número de Famílias Assentadas nos projetos de Reforma Agrária

(continua)

MUNICÍPIOS	NOME DO PROJETO	TIPO DO PROJETO	ÁREA (ha)	CAPACIDADE DE FAMÍLIAS	Nº FAMÍLIAS ASSENTADAS		Total	
					Titulados	Não Titulados		
Rio Branco	PA Figueira	Assentamento Federal	25.567,3800	354	48	272	320	
	PA Vista Alegre	Assentamento Federal	997,6420	35	22	10	32	
	PA Carão	Assentamento Federal	11.161,3480	263	94	167	261	
	PA Benfica	Assentamento Federal	5.127,0000	426	70	353	423	
	PA Colibri	Assentamento Federal	1.356,0000	42	-	37	37	
	PA Baixa Verde	Assentamento Federal	5.000,0000	167	1	154	155	
	PA Boa Água	Assentamento Federal	4.067,6250	151	72	69	141	
	PA Gal. Moreno Maia	Assentamento Federal	18.300,0000	497	-	476	476	
	PCA Casulo Hélio Pimenta	Assentamento Casulo	138,4740	34	-	33	33	
	PCA Casulo Geraldo Fleming	Assentamento Casulo	299,9500	60	-	57	57	
	PE Polo Agróf. Wilson Pinheiro	Assentamento Estadual	300,4690	57	-	57	57	
	PCA Casulo Geraldo Mesquita	Assentamento Casulo	213,2400	54	-	45	45	
	Rodrigues Alves	PA São Pedro	Assentamento Federal	27.698,0000	307	-	293	293
		PA Pavão	Assentamento Federal	5.276,4320	63	-	63	63
		PA Nova Cintra	Assentamento Federal	1.345,0080	57	-	53	53
		PA Lucatan	Assentamento Federal	873,2790	41	40	1	41
PA Paraná dos Mouras		Assentamento Federal	22.500,0000	349	-	322	322	
PA Havaí		Assentamento Federal	34.000,0000	320	-	-	-	
PA Treze de Maio		Assentamento Federal	3.221,00	150	-	128	128	
PA Porfírio Ponciano		Assentamento Federal	990,0000	50	-	43	43	
PE Polo Agróf. Rodrigues Alves		Assentamento Estadual	247,4370	40	-	18	18	
Santa Rosa do Purus		PA Santa Rosa	Assentamento Federal	37.460,0000	370	-	50	50

Tabela 31 - Tipos de Projetos Criados e Número de Famílias Assentadas nos projetos de Reforma Agrária

MUNICÍPIOS	NOME DO PROJETO	TIPO DO PROJETO	ÁREA (ha)	CAPACIDADE DE FAMÍLIAS	Nº FAMÍLIAS ASSENTADAS		Total	(conclusão)
					Titulados	Não Titulados		
Sena Madureira	PAR Mário Lobão	Assentamento Rápido	29.914,0000	440	-	1	1	
	PAD Boa Esperança	Assentamento Dirigido	275.646,0000	2.756	69	553	622	
	PAE Riozinho	Assentamento Agroext. Federal	30.381,6170	120	-	58	58	
	PA Favo de Mel	Assentamento Federal	11.405,0000	180	5	151	156	
	PA Oriente	Assentamento Federal	5.650,0000	108	-	106	106	
	PE Polo Agróf. Elias Moreira	Assentamento Estadual	332,2140	45	-	40	40	
	PA Joaquim de Matos	Assentamento Federal	5.248,0620	170	-	126	126	
	PA Providência/Capital	Assentamento Federal	21.305,7320	244	-	-	-	
	Reserva Ext. Cazumbá/Iracema	Reserva Extrativista	750.794,7000	243	-	-	-	
					4.587	2.321	1.847	4.168
Senador Guimard	PAD Pedro Peixoto	Assentamento Dirigido	296.243,8720	180	63	93	156	
	PA Limeira	Assentamento Federal	1.783,5940	443	1	187	188	
Tarauacá	PA Novo Destino	Assentamento Federal	31.047,6030	294	-	209	209	
	PA Tarauacá	Assentamento Federal	12.918,0000	412	-	48	48	
	PA Taquari	Assentamento Federal	56.950,8530	170	-	-	-	
	Reserva Ext. Alto Tarauacá	Reserva Extrativista	151.199,6400	100	-	85	85	
Xapuri	PA Tupá	Assentamento Federal	6.056,8100	28	-	21	21	
	PE Polo Agróf. Xapuri I	Assentamento Estadual	342,4940	35	-	32	32	
	PE Polo Agróf. Xapuri II	Assentamento Estadual	226,6570	1.794	-	-	-	
	Res. Extrat. Chico Mendes-Resex	Reserva Extrativista	970.570,0000	27.114	4.564	12.653	17.217	
Total Geral		93 Projetos	4.146.341,0754	27.114	4.564	12.653	17.217	

Fonte: Instituto Nacional de Colonização e Reforma Agrária - INCRA.

Nota: Dados atualizados até 03/12/2003.

DOMICÍLIOS

Tabela 32 - Domicílios Particulares Permanentes, Segundo Algumas Características - 2002

DISCRIMINAÇÃO	QUANTIDADE	% SOBRE O TOTAL
Total de Domicílios	96.388	
Números de domicílios com:		
Abastecimento d'água	60.195	62,5
Esgotamento sanitário	84.328	87,5
Coleta de Lixo	84.179	87,3
Banheiro ou Sanitário	84.328	87,5
Iluminação Elétrica	95.671	99,3
Telefone	60.768	63,0
Fogão	94.377	97,9
Filtro de água	24.714	25,6
Rádio	72.119	74,8
Televisão	85.335	88,5
Geladeira	84.328	87,5
Freezer	15.796	16,4
Máquina de lavar roupa	11.923	12,4

Fonte: IBGE/Pesquisa Nacional por Amostra de Domicílios 2002.

Nota: Exclusive população rural.

Praça
Povos
da
Floresta



Desenvolvimento da Infra-Estrutura



ENERGIA

Tabela 33 - Capacidade Instalada, Capacidade Disponível e Demanda Máxima Recebida dos Parques Geradores de Energia Elétrica

CONCESSIONÁRIAS E MUNICÍPIOS	CAPACIDADE INSTALADA (KW)			CAPACIDADE DISPONÍVEL (KW)			DEMANDA MÁXIMA ⁽¹⁾ (KWH)		
	2001	2002	2003	2001	2002	2003	2001	2002	2003
		139.210	139.210	116.810	96.570	97.350	71.350	67.048	71.024
ELETRONORTE									
Acrelândia	-	-	-	-	-	-	-	-	-
Bujari	-	-	-	-	-	-	-	-	-
Campinas	-	-	-	-	-	-	-	-	-
Plácido de Castro	-	-	-	-	-	-	-	-	-
Porto Acre	-	-	-	-	-	-	-	-	-
Rio Branco	139.210	139.210	116.810	96.570	97.350	71.350	67.048	71.024	75.992
Redenção	-	-	-	-	-	-	-	-	-
Senador Guiomard	-	-	-	-	-	-	-	-	-

(continua)

Tabela 33 - Capacidade Instalada, Capacidade Disponível e Demanda Máxima Recebida dos Parques Geradores de Energia Elétrica

CONCESSIONÁRIAS E MUNICÍPIOS	CAPACIDADE INSTALADA (KW)			CAPACIDADE DISPONÍVEL (KW)			DEMANDA MÁXIMA ⁽¹⁾ (KWH)			(conclusão)
	2001	2002	2003	2001	2002	2003	2001	2002	2003	
	ELETROACRE/GUASCOR	32.134	34.352	38.150	27.771	31.809	32.889	19.182	21.391	
Assis Brasil	585	1.179	1.179	400	1.050	1.050	328	391	385	
Brasília	5.185	4.716	4.716	3.400	4.500	4.500	2.820	3.221	3.550	
Capixaba	448	672	946	448	672	672	278	404	515	
Cruzeiro do Sul	11.539	13.588	15.735	11.000	12.000	12.000	8.624	9.502	10.515	
Epitaciolândia	-	-	-	-	-	-	-	-	-	
Feijó	2.100	2.585	2.585	1.860	2.500	2.500	1.300	1.348	1.412	
Jordão	150	234	234	140	234	180	100	118	123	
Mâncio Lima	-	-	-	-	-	-	-	-	-	
Manuel Urbano	720	786	1.060	620	700	974	286	372	400	
Marechal Thaumaturgo	287	287	287	287	287	287	128	164	200	
Porto Walter	336	336	448	336	336	224	170	174	200	
Rodrigues Alves	-	-	-	-	-	-	-	-	-	
Santa Rosa do Purus	310	310	252	280	280	252	100	104	160	
Sena Madureira	4.490	3.930	3.930	3.300	3.750	3.750	2.290	2.485	2.596	
Tarauacá	3.484	3.144	4.193	3.200	3.000	4.000	1.613	1.781	1.914	
Xapuri	2.500	2.585	2.585	2.500	2.500	2.500	1.145	1.327	1.324	
TOTAL GERAL	171.344.	173.562	154.960	124.341	129.159	104.239	86.230	92.415	99.286	

Fonte: ELETROACRE.

(1) Demanda máxima durante o ano (horário de pico).

Tabela 34 - Consumo de Energia Elétrica

(continua)

CONCESSIONÁRIAS E MUNICÍPIOS	Nº CONSUMIDORES		
	2001	2002	2003
ELETRONORTE	79.736	80.902	83.946
Acrelândia	1.504	1.641	2.008
Bujari	549	588	677
Campinas	602	710	848
Plácido de Castro	2.237	2.357	2.736
Porto Acre	325	359	484
Rio Branco	71.235	71.830	73.660
Redenção	74	69	74
Senador Guiomard	3.210	3.348	3.459
ELETROACRE/GUASCOR	36.570	39.121	41.333
Assis Brasil	629	671	740
Brasiléia	2.673	2.907	3.051
Capixaba	504	599	677
Cruzeiro do Sul	13.452	14.237	14.992
Epitaciolândia	2.180	2.251	2.365
Feijó	2.678	2.986	3.203
Jordão	180	217	255
Mâncio Lima	1.564	1.686	1.861
Manuel Urbano	757	819	873
Marechal Thaumaturgo	266	285	336
Porto Walter	347	360	416
Rodrigues Alves	787	849	920
Santa Rosa do Purus	142	211	244
Sena Madureira	4.580	4.792	4.949
Tarauacá	3.440	3.636	3.769
Xapuri	2.391	2.615	2.682
TOTAL GERAL	116.306	120.023	125.279

Tabela 34 - Consumo de Energia Elétrica

(conclusão)

CONCESSIONÁRIAS E MUNICÍPIOS	CONSUMO (KWH)		
	2001	2002	2003
ELETRONORTE	280.185.253	288.767.677	290.260.471
Acrelândia	2.819.346	3.487.693	4.371.822
Bujari	1.035.920	1.219.092	1.279.452
Campinas	1.048.979	1.159.651	1.194.597
Plácido de Castro	4.357.500	4.688.529	4.819.939
Porto Acre	655.255	736.303	783.930
Rio Branco	261.478.438	268.211.426	267.983.325
Redenção	135.643	134.816	171.937
Senador Guiomard	8.654.172	9.130.167	9.655.469
ELETOACRE/GUASCOR	81.400.150	86.303.980	87.683.672
Assis Brasil	1.164.564	1.279.430	1.398.586
Brasiléia	6.673.076	7.217.797	7.578.477
Capixaba	1.128.737	1.287.503	2.036.289
Cruzeiro do Sul	33.895.638	34.782.232	33.626.817
Epitaciolândia	4.960.597	5.502.459	5.944.428
Feijó	5.611.562	5.961.489	6.136.376
Jordão	234.169	318.073	366.783
Mâncio Lima	2.194.600	2.407.430	2.303.862
Manuel Urbano	1.296.300	1.505.795	1.614.528
Marechal Thaumaturgo	213.860	230.422	262.973
Porto Walter	511.174	526.585	620.086
Rodrigues Alves	1.050.949	1.139.430	1.091.550
Santa Rosa do Purus	244.012	371.650	465.378
Sena Madureira	10.335.329	10.860.833	11.000.347
Tarauacá	7.157.022	7.598.063	7.962.747
Xapuri	4.728.561	5.314.789	5.274.445
TOTAL GERAL	361.585.403	375.071.657	377.944.143

Fonte: ELETROACRE.

Tabela 35 - Programa de Eletrificação Rural "Luz no Campo"

		(continua)	
MUNICÍPIOS	LOCALIDADES	KM*	FAMILIAS ATENDIDAS
	BR 364 - Acesso ao Ramal Granada	4,330	7
	Ramal Granada	34,647	150
Acrelândia	Ramal "12"/Cumarú	6,500	18
PAD Redenção / PAD Orion / Gleba Cumarú	LD Acrelândia/BR - 364	17,027	5
	Inst. trafos - Ramal Bengala	0,990	57
	Ramal Bengala	15,700	-
	BR - 364 - Entre AC 401 e Posto Fiscal	21,520	64
	Ramal do Café	0,920	7
Total		101,634	308
Brasiléia	BR 317 - Entre Brasiléia e linha 8	12,850	17
PAD Quixadá	BR 317 - Entre a linha 8 e sede do Incra	10,430	31
	Linhas 4, 5 e 8	15,950	49
Total		39,230	97
Cruzeiro do Sul	Linha 3	15,847	74
PAD Santa Luzia e Comunidade Pentencostal	Ramal Badejo do Meio	19,720	47
	Recondutoramento LD Linha 3	0,640	47
Total		36,207	168
	Ramal Eletra I	22,629	81
	Ramal Novo Horizonte	20,721	87
Plácido de Castro	Ramal Novo Horizonte (cont.)	10,640	38
PAD Pedro Peixoto	LD Plácido de Castro / Acrelândia	34,000	-
	Ramal Mendes Carlos II	21,090	90
	Ramal da Enco	24,440	60
Total		133,520	356
	BR 364 - Rio Branco / Campinas	64,000	-
	BR 317 - Acesso ao PAD Baixa Verde	8,725	1
	BR 317 - entre Ramais Mediterrâneo e Capela	8,320	46
	Ramal Baixa Verde	7,750	19
Rio Branco	Ramal da Lua	9,710	55
PAD Vista Alegre e PAD Baixa Verde	Ramal São Francisco	3,530	13
	Ramal Mediterrâneo	7,655	30
	Estrada do Quixadá	7,219	19
	Ramal Boa Água	11,487	63
	Inst. de trafos - LD Rio Branco / Campinas	0,446	42
	Pólo Agroflorestal de Rio Branco	10,199	38
Total		139,041	326

Tabela 35 - Programa de Eletrificação Rural

"Luz no Campo"

			(conclusão)
MUNICÍPIOS	LOCALIDADES	KM*	FAMILIAS ATENDIDAS
Sena Madureira	Acesso Favo de Mel	23,530	52
PAD Favo de Mel e Favo Boa Esperança	Estrada Xiburema e Polo Agroflorestal	17,167	56
	Ramal Macauã	12,879	20
Total		53,576	128
	Ramal Zé Vaqueiro	7,512	18
	Ramal Boa União	5,100	31
	Ramal São João	5,797	6
	Ramal Palhal	11,305	52
	Ramal Nova Aldeia II	3,941	14
	Ramal Nova Aldeia	14,950	90
	Ramal Nova Aldeia (cont.)	3,799	11
Senador Guiomard	Ramal Eletrônico	6,728	21
PAD Pedro Peixoto	Ramal Catuaba	9,170	36
	Ramal do Bigode	28,300	127
	Ramal Nabor Junior	26,160	137
	Acesso ao Ramal Nabor Junior	6,107	18
	Acesso ao Rama do Bigode	2,780	7
	Ramal Oco do Mundo	28,190	88
	BR 364 - Entre Campinas e Bonal	18,255	51
Total		178,094	707
	Pólo Jequiá	2,030	14
Xapuri	Ramal Pimenteira	6,630	13
Polo Agrof.	Ramal Petrópolis	8,142	17
Jequiá/Cachoeirinha / Sagarana	Ramal de Bosque	2,480	3
	Ramal Cachoeira	18,467	23
	Estrada do Entroncamento	9,230	4
Total		46,979	74
TOTAL GERAL		728,011	2.164

Fonte: Gerência de Programas, Projetos e Captação de Recursos - Secretaria de Estado de Planejamento e Desenvolvimento Econômico-Sustentável - SEPLANDS

* km de Rede.

PAD - Projeto de Assentamento Dirigido

Nota: Obras executadas no período de 2001 à 2003.

Tabela 36 - Programa de Energia nas Comunidades Rurais e Florestais - PRODEEM

MUNICÍPIOS	NÚMEROS DE COMUNIDADES BENEFICIADAS				TOTAL
	2000	2001	2002	2003	
Total	50	48	49	11	158
Acrelândia	4	6	2	-	12
Assis Brasil	-	12	-	1	13
Brasiléia	9	6	-	4	19
Bujari	-	-	3	1	4
Capixaba	-	6	-	-	6
Cruzeiro do Sul	5	13	-	1	19
Epitaciolândia	1	-	-	-	1
Feijó	-	-	6	1	7
Manuel Urbano	-	-	12	-	12
Plácido de Castro	13	-	-	-	13
Porto Acre	-	1	2	-	3
Rio Branco	4	1	-	1	6
Rodrigues Alves	-	3	-	-	3
Santa Rosa do Purus	-	-	3	-	3
Sena Madureira	-	-	4	-	4
Senador Guiomard	14	-	-	1	15
Tarauacá	-	-	10	1	11
Xapuri	-	-	7	-	7

Fonte: Gerência de Programas, Projetos e Captação de Recursos - Secretaria de Estado de Planejamento e Desenvolvimento Econômico Sustentável

Nota: As comunidades foram beneficiadas com sistemas de energia solar nas escolas e postos de saúde.

COMUNICAÇÃO

Tabela 37 - Emissoras de Rádio - 2003

(continua)

MUNICÍPIOS	ENTIDADES	FREQUÊNCIA	SERVIÇO
Brasileia	Líder Comunicações Ltda	1.170,0	OM
	Gov. do Estado do Acre - Fund. Elias Mansour	90,3	FM
Cruzeiro do Sul	Radiobrás - Emp. Brasileira de Comunicação	720,0	OM
	Fundação Verdes Florestas	940,0	OM
	Radiobrás - Emp. Brasileira de Comunicação	4.765,0	OT
	Fundação Verdes Florestas	4.865,0	OT
	Rádio e Televisão Integrada Ltda	9,99	FM
	Emp. Cruzeiroense de Telecomunicações	100,9	FM
Feijó	Gov. do Estado do Acre - Fund. Elias Mansour	107,9	FM
	Líder Comunicações Ltda	630,0	OM
Rio Branco	Gov. do Estado do Acre - Fund. Elias Mansour	1.170,0	OM
	Progresso do Acre Comunicações Ltda	740,0	OM
	Líder Comunicações Ltda	800,0	OM
	Rádio Universitária Metropolitana Ltda	1.350,0	OM
	Fund. Des. Rec. Humanos e Cultura e do Desporto	1.400,0	OM
Progresso do Acre Comunicações Ltda	2.460,0	OT	

Tabela 37 - Emissoras de Rádio - 2003

MUNICÍPIOS	ENTIDADES	FREQUÊNCIA	SERVIÇO
	Fund. Des. Rec. Humanos e Cultura e do Desporto	4.885,0	OT
Rio Branco	Rio Branco - Rádio FM Ltda	93,3	FM
	Rede União de Rádio e Televisão Ltda	94,7	FM
	Gov. do Estado do Acre - Fund. Elias Mansour	96,9	FM
	Rádio TV do Amazonas	98,1	FM
Sena Madureira	Gov. do Estado do Acre - Fund. Elias Mansour	670,0	OM
	Gov. do Estado do Acre - Fund. Elias Mansour	105,9	FM
Senador Guiomard	Rádio Transamazônica Ltda	2.410,0	OT
Tarauacá	Gov. do Estado do Acre - Fund. Elias Mansour	820,0	OM
	Gov. do Estado do Acre - Fund. Elias Mansour	95,5	FM
Xapuri	Gov. do Estado do Acre - Fund. Elias Mansour	89,5	FM

Fonte: Agência Nacional de Telecomunicações - ANATEL.

Nota: OM - Ondas Médias.

OT - Ondas Tropicais.

FM - Frequência Modular.

Tabela 38 - Correios e Telégrafos - 2003

DISCRIMINAÇÃO	QUANTIDADE
Unidade de Atendimento	41
Agência de correios	14
Agência de correios franqueada	3
Agência de correios comercial tipo 1	1
Agência de correios comunitária	9
Posto de venda de produtos	12
Guichê avançado	2
Caixa de coleta	33

Fonte: Empresa Brasileira de Correios e Telégrafos - AC.

Tabela 39 - Número de Telefones Móveis
Celulares em Serviço no Estado -
2003

MÊS	QUANTIDADE
Janeiro	74.823
Fevereiro	75.875
Março	77.189
Abril	77.860
Maiο	81.491
Junho	83.653
Julho	84.891
Agosto	87.976
Setembro	89.135
Outubro	91.241
Novembro	94.105
Dezembro	106.780

Fonte: Agência Nacional de Telecomunicações - ANATEL.

TRANSPORTES

Tabela 40 - Extensão das Redes Rodoviárias, por Situação e Tipo de Leito - 2003

REDE RODOVIÁRIA	EXTENSÕES TOTAIS					Total
	Planejada	Em Obras de Implantação	Não Pavimentada		Total	
			Leito Natural	Implantada		
Federal	422,00	7,50	351,00	-	351,00	
Estadual	196,00	-	143,00	215,50	358,50	
Municipal	-	-	3.420,80	2.027,90	5.448,70	
TOTAL	618,00	7,50	3.914,80	2.243,40	6.158,20	

(continua)

Tabela 40 - Extensão das Redes Rodoviárias, por Situação e Tipo de Leito - 2003

		EXTENSÕES TOTAIS				(conclusão)
REDE RODOVIARIA	Em Obras de Pavimentação	Pista Simples	Pavimentada		Total	
			Em Obras de Duplicação	Duplicada		
Federal	63,50	755,30	5,00	9,00	769,30	
Estadual	-	283,50	-	-	283,50	
Municipal	-	147,00	-	-	147,00	
TOTAL	63,50	1.185,80	5,00	9,00	1199,80	

Fonte: Departamento de Estradas e Rodagem do Acre - DERACRE

Tabela 41 - Distância Rodoviária de Rio Branco aos demais Municípios do Estado

MUNICÍPIOS	DISTÂNCIAS (km)
Acrelândia	105
Assis Brasil	342
Brasiléia	232
Bujari	22
Capixaba	62
Cruzeiro do Sul	640
Epitaciolândia	230
Feijó	360
Mâncio Lima	674
Manuel Urbano	215
Plácido de Castro	95
Porto Acre	78
Rodrigues Alves	632
Sena Madureira	145
Senador Guiomard	24
Tarauacá	400
Xapuri	188

Fonte: Departamento Estadual de Estradas de Rodagem, Hidrovias e Infra-Estrutura Aeroportuária - DERACRE.

Nota: Nos municípios de Jordão, Marechal Thaumaturgo, Porto Walter e Santa Rosa acesso somente aéreo e fluvial.

Tabela 42 - Distância Rodoviária de Rio Branco
as demais Capitais do Brasil

CAPITAIS	DISTÂNCIA (km)
Aracajú	4.763
Belém	4.931
Belo Horizonte	3.584
Boa Vista	2.230
Brasília	3.123
Campo Grande	2.684
Cuiabá	1.990
Curitiba	3.669
Florianópolis	3.976
Fortaleza	5.396
Goiânia	2.924
João Pessoa	5.356
Macapá	-
Maceió	5.039
Manaus	1.445
Natal	5.533
Palmas	3.784
Porto Alegre	4.196
Porto Velho	544
Recife	5.243
Rio de Janeiro	4.007
Salvador	4.457
São Luís	4.968
São Paulo	3.604
Teresina	4.900
Vitória	4.109

Fonte: Departamento Nacional de Infra-Estrutura de Transportes - DNIT.

Tabela 43 - Distância Rodoviária do Acre ao
Peru

TRECHOS	DISTÂNCIA (km)
Rio Branco - Brasiléia	220
Brasiléia - Assis Brasil	110
Assis Brasil - Inãpari Puerto	
Maldonado	230
Puerto Maldonado - Cuzco	510
Cuzco - Arequipa	520
Arequipa - Ilo	310

Fonte: Secretaria de Turismo - SETUR.

Tabela 44 - Linhas Intermunicipais por Empresas de Transporte Coletivo - 2003

(continua)

TRECHO	EMPRESA
Rio Branco/Plácido de Castro	Real Norte
Rio Branco/Xapuri	Real Norte
Rio Branco/Brasiléia	Real Norte
Rio Branco/Sena Madureira	Real Norte
Rio Branco/Plácido de Castro/Acrelândia	Real Norte
Rio Branco/Acrelândia	Real Norte
Rio Branco/Cruzeiro do Sul	Real Norte
Rio Branco/Km-94 Boca do Acre	Real Norte
Rio Branco/Porto Acre	Real Norte
Rio Branco/Projeto Humaitá	Real Norte
Rio Branco/Ramal Ôco do Mundo	Real Norte
Rio Branco/Ramal Caipóra	Aliança Ltda
Rio Branco/Ramal Beija-Flôr	Aliança Ltda
Rio Branco/Transacreana	Aliança Ltda
Rio Branco/Ramal Beija-Flôr/Transacreana	Aliança Ltda
Rio Branco/Ramal Granada/Cumarú	Exp. Tubarão

Tabela 44 - Linhas Intermunicipais por Empresas de Transporte Coletivo - 2003

(conclusão)

TRECHO	EMPRESA
Rio Branco/Vila Campinas	Primavera
Rio Branco/Ramal Floresta	Estrela Real
Cruzeiro do Sul/Rod. Alves/Via Buritirana	R. Matos Queiroz
Cruzeiro do Sul/Divisa Acre/Amazônas	J. O. M. Filho
Rio Branco/Caquetá/P. Alonso	Edacre
Rio Branco/Limeira/N. Aldeia	Edacre
Cruzeiro do Sul/Estrada Petencostes	Real Norte
Cruzeiro do Sul/Mâncio Lima	R. Matos Queiroz
Cruzeiro do Sul/Br-364/Ramal Liberdade	Real Norte
Cruzeiro do Sul/Mâncio Lima	Real Norte
Cruzeiro do Sul/Rodrigues Alves	Real Norte

Fonte: Divisão de Trânsito Rodoviário - DETRAN/AC.

Tabela 45 - Frota Total de Veículos

MUNICÍPIOS	ANOS		
	2001	2002	2003*
Acre	51.312	56.878	62.310
Acrelândia	246	382	550
Assis Brasil	72	86	117
Brasiléia	1.051	-	1.415
Bujari	66	112	162
Capixaba	64	103	120
Cruzeiro do Sul	4.894	5.544	5.958
Epitaciolândia	455	644	821
Feijó	420	460	502
Jordão	-	-	-
Mâncio Lima	268	312	368
Manoel Urbano	30	43	-
Marechal Thaumaturgo	-	-	-
Plácido de Castro	453	525	627
Porto Acre	89	133	245
Porto Walter	-	-	-
Rio Branco	40.541	44.232	45.530
Rodrigues Alves	-	-	-
Santa Rosa	-	-	-
Sena Madureira	876	991	1.089
Senador Guiomard	671	813	902
Tarauacá	694	760	828
Xapuri	422	490	555
Outros	-	1.248	2.521

Fonte: Departamento Estadual de Trânsito - DETRAN/AC.

* Atualizado até 10/12/2003.

Tabela 46 - Trechos Navegáveis dos Rios

RIOS	TRECHO	ÉPOCA	CAPACIDADE DA EMBARCAÇÃO * (t)
	Cruzeiro do Sul - Porto Walter	Águas médias e altas Águas baixas	400 6
Rio Juruá	Porto Walter - Marechal Thaumaturgo	Águas médias e altas Águas baixas	300 6
	Mal. Thaumaturgo - Foz do Rio Breu	Águas médias e altas Águas baixas	250 6
Rio Tarauacá	Fronteira Amazonas - Foz Jordão	Águas médias e altas Águas baixas	100 3
Rio Envira	Foz - Seringal Califórnia	Águas médias e altas Águas baixas	300 6
Rio Purus	Foz - Santa Rosa	Águas médias e altas Águas baixas	100 3

(continua)

Tabela 46 - Trechos Navegáveis dos Rios

RIOS	TRECHO	ÉPOCA	CAPACIDADE DA EMBARCAÇÃO * (t)	(conclusão)
	Foz - Sena Madureira	Águas médias e altas		100
		Águas baixas		3
Rio Iaco	Rio Macaúã	Águas médias e altas		-
		Águas baixas		2
	Rio Caeté	Águas médias e altas		-
		Águas baixas		3
	Porto Acre - Rio Branco	Águas médias e altas		500
		Águas baixas		7
	Rio Branco - Xapuri	Águas médias e altas		300
		Águas baixas		7
Rio Acre	Xapuri - Brasília	Águas médias e altas		100
		Águas baixas		3
	Brasília - Assis Brasil	Águas médias e altas		50
		Águas baixas		2

Fonte: Secretaria de Estado de Meio Ambiente e Recursos Naturais/SEMA.

* Números aproximados.

Tabela 47 - Infra-Estrutura Aeroviária - 2003

REGIONAIS/MUNICÍPIOS	TIPO	AERONAVES QUE SUPORTA	SITUAÇÃO DA PISTA
(continua)			
Baixo Acre			
Rio Branco	Aeroporto	Monomotor, Bimotor e Boeing	Pista asfaltada, medindo 2.158m de comprimento x 45m de largura.
Alto Acre			
Assis Brasil	Aeródromo	Monomotor e Bimotor	Pista asfaltada, medindo 1.100m de comprimento x 30m largura.
Xapuri	Aeródromo	Monomotor e Bimotor	Pista em TSS (tratamento superficial simples) medindo 1.100m de comprimento x 30m de largura.
Juruá			
Cruzeiro do Sul	Aeroporto	Monomotor, Bimotor e Boeing	Pista asfaltada, medindo 2.401 m de comprimento x 45m de largura.
Marechal Thaumaturgo	Aeródromo	Monomotor e Bimotor	Pista em TSS (tratamento superficial simples) medindo 1.200m de comprimento x 30m largura.
Porto Walter	Aeródromo	Monomotor e Bimotor	Pista em grama, medindo 400m de comprimento x 20m de largura.

Tabela 47 - Infra-Estrutura Aeroviária - 2003

REGIONAIS/MUNICÍPIOS	TIPO	AERONAVES QUE SUPORTA	SITUAÇÃO DA PISTA	(conclusão)
Purus				
Manuel Urbano	Aeródromo	Monomotor e Bimotor	Pista asfaltada, medindo 1.200m comprimento x 30m de largura.	
Santa Rosa do Purus	Aeródromo	Monomotor e Bimotor	Pista em grama, medindo 600m de comprimento x 25m de largura.	
Tarauacá-Envira				
Feijó	Aeródromo	Monomotor e Bimotor	Pista Pavimento Rígido, medindo 950m de comprimento x 30m de largura.	
Jordão	Aeródromo	Monomotor e Bimotor	Pista em grama, medindo 600m de comprimento x 20m de largura.	
Tarauacá	Aeroporto	Monomotor e Bimotor	Pista Con. asf. betuminoso pré mist. à frio, medindo 1.220m de comprimento x 15m largura.	

Fonte: Departamento Estadual de Estradas e Rodagem, Hidrovias e Infra-Estrutura Aeroportuária - DERACRE.

Aeroporto - Estrutura de pista de pouso e decolagem, pista de rolamento, pátio de estacionamento, terminal de passageiros e hangares.

Aeródromo - Pista de pouso e decolagem dentro das normas de segurança do Departamento de Aviação Civil (homologação).

Tabela 48 - Empresas Aéreas atuantes no Estado do Acre - 2003

EMPRESA	VÔO/DIA	PROGRAMAÇÃO SEMANAL	TIPO DE AERONAVE
Varig S/A¹	2	Diariamente	Boeing 737 - 500
Vasp¹	2	Diariamente	Boeing 737 - 200
Rico²	4	Terça, quinta e sábado	Boeing 737 - 200 Embraer E - 100
Tavaj²	4	Segunda, quarta e sexta	Foker - 27
	2	Sábado	
Rio Branco Táxi Aéreo	-	Fretamento	-
Astro Táxi Aéreo	-	Fretamento	-
Ocidente Táxi Aéreo	-	Fretamento	-
Táxi Aéreo Puniense	-	Fretamento	-
Envira Táxi Aéreo Ltda	-	Fretamento	-
Ortiz Táxi Aéreo Ltda	-	Fretamento	-

Fonte: INFRAERO/ TAVAJ Linhas Aéreas/ Rico Linhas Aéreas.

¹ Linhas aéreas regulares

² Linhas aéreas regulares regionais

Tabela 49 - Movimento no Aeroporto Internacional de Rio Branco

DISCRIMINAÇÃO	2000	2001	2002	2003
Tráfego				
Pousos	6.264	6.441	5.711	4.904
Decolagens	6.350	6.478	5.704	4.899
Passageiros				
Embarque	77.799	82.457	77.136	65.468
Desembarque	73.119	83.113	77.433	64.856
Carga Aérea (kg)				
Embarque	1.498.068	1.351.295	1.144.321	880.611
Desembarque	833.264	982.254	1.079.906	841.397

Fonte: Empresa Brasileira de Infra-Estrutura Aeroportuária - INFRAERO.

SISTEMA PENITENCIÁRIO

Tabela 50 - Estabelecimentos Penais por Regime, Capacidade e Número de Internos - Acre - 2003

ESTABELECEMENTOS PENAIS	TIPO	REGIME	CAPACIDADE	NÚMERO DE INTERNOS
Unidade de Recuperação Social Dr. Francisco D' Oliveira Conde (Rio Branco)	Segurança Média	Fechado	629	1.394
Unidade de Readaptação Penitenciária Antônio Amaro Alves (Rio Branco)*	Segurança Média	Fechado	182	-
Unidade de Recuperação Social Evaristo de Moraes (Sena Madureira)	Segurança Média	Fechado	85	108
Unidade de Recuperação Social Manoel Néri da Silva (Cruzeiro do Sul)	Segurança Média e Mínima	Fechado	132	267
Unidade de Recuperação Social Moacir Prado (Taruacá)	Segurança Média	Fechado	85	128
Cadeia Pública Federal (Rio Branco)	Segurança Média	Provisório	34	29
Total Geral			1147	1.926

Fonte: Departamento da Administração Penitenciária - DAP - Secretaria de Justiça e Segurança Pública - SEJUSP.

* A Unidade de Readaptação Penitenciária Antônio Amaro Alves, não consta número de internos pelo fato de não ter sido inaugurada.



Desenvolvimento Econômico

Tabela 51 - Produto Interno Bruto (PIB) - Acre

ANOS	PIB Estadual (R\$ 1.000.000)	PIB Per Capita (R\$ 1)
1998	1.454	2.730
1999	1.557	2.852
2000	1.703	3.042
2001	1.921	3.351

Fonte: Instituto Brasileiro de Geografia e Estatística - IBGE.

* alguns valores foram retificados após contagem da população pelo Censo 2000.

COMÉRCIO, INDÚSTRIA E SERVIÇOS

Tabela 52 - Quantidade de Empresas Constituídas por Atividade

EMPRESAS	QUANTIDADE					
	1998	1999	2000	2001	2002	2003
Agropecuária	8	4	37	3	2	4
Indústria Extrativa	1	-	-	3	2	8
Indústria de Transformação	58	98	120	85	73	92
Construção Civil	54	71	83	107	66	57
Comércio Varejista	555	446	536	518	455	678
Comércio Atacadista	13	79	57	62	65	67
Transporte	16	15	18	18	14	12
Prestação de Serviços	210	220	279	279	196	274
Ensino	7	7	14	11	21	15
Comunicação	2	2	2	1	-	-
Extração Vegetal	-	4	3	1	-	-
Outras Atividades	6	13	28	13	7	7
TOTAL	930	959	1.177	1.101	901	1.214

Fonte: Junta Comercial do Estado do Acre/JUCEAC.

Tabela 53 - Principais Produtos Exportados Para Outros Países

PRODUTOS	2002		2003	
	US\$ F.O.B.	Kg Líquido	US\$ F.O.B.	Kg Líquido
Total dos principais produtos exportados	3.818.162	6.951.079	5.337.060	9.736.312
Folhas para Folheados de Madeiras	2.076.574	3.793.580	1.541.931	3.303.621
Madeiras Serradas/ Cortadas em Folhas	868.185	2.121.326	1.280.839	3.349.618
Madeira Compensada	-	-	584.771	1.295.681
Calçados de Couro Natural com Sola de Borracha	23.864	1.578	511.240	65.372
Calçados de Couro Natural, Cobrindo o Tornozele	47.970	3.687	250.742	13.194
Madeiras Tropicais, Serradas Cortadas em Folhas	11.476	20.984	245.033	519.080
Pedaços e Miudezas de Frangos	134.687	54.790	163.926	92.700
Frangos Cortados em Pedaços	40.681	53.631	142.851	217.824
Madeira de Cedro, Serrada/ Cortada em Folhas	271.817	631.897	115.595	320.540
Móveis de Madeira	-	-	113.601	117.180
Madeira de Ipê Serrada/ Cortada em Folhas	22.203	42.000	105.466	234.557
Bombons, Caramelos, Confeitos e Pastilhas	-	-	100.990	88.828
Pedaços e Miudezas de Perus	2.754	2.000	48.995	24.000
Pneus novos para Automóveis	-	-	29.482	2.881
Móveis de Metal	13.630	16.384	26.562	31.136
Castanha-do-Brasil, Fresca ou Seca, com Casca outros	-	-	17.416	13.000
	304.321	209.222	57.620	47.100

Fonte: Ministério do Desenvolvimento Indústria e Comércio Exterior.

Tabela 54 - Ações da Agência de Negócios do Acre - ANAC - 2003

PRODUTOS	EMPRESAS CONTEMPLADAS	MUNICÍPIOS
Castanha do Brasil	Produção Agropecuária e Extrativista dos Municípios de Epitaciolândia e Brasiléia Ltda.	Brasiléia
Guaraná	GUARANAI - Imp. e Exp. Guaranai Orgânico da Amazônia Ltda. GUARANÁUAS - Bebidas Cruzeiro Ltda.	
Farinha de Mandioca	CASAVAJ - Cooperativa das Associações dos Seringueiros e Agríc. do Vale do Juruá.	Cruzeiro do Sul
Marchetaria	Marchetaria do Acre - Maqueson P. da Silva - ME.	
Sabonete de Murmuru	Tawaya - Fábio F. Dias - ME.	
Palmito	Agroindústria Vereda - J.B. Barbosa ME.	
Jóias de Sementes	Jóias da Amazônia - Farias & Farias Ltda.	
Bijuterias de Sementes	Bijuterias da Amazônia - Maria Gilma de Vasconcelos Galdino.	Rio Branco
Doces Regionais	Doces Tropicais - Carvalho Arantes Ltda.	
Bombom de Cupuaçu e Biscoito de castanha	Sabor Regional - Djalma Campos	
Palmito	BONAL S/A	Senador Guiomard
Castanha do Brasil	CAEX - Cooperativa Agroextrativista de Xapuri Ltda.	Xapuri
Artefatos de Madeira	AVER Amazônia.	

Fonte: Agência de Negócios do Estado do Acre - ANAC.

Nota: A ANAC S.A. trabalha na promoção dos produtos potenciais do Estado do Acre, através de estudos e prospecção de mercados; aquisição e atualização de tecnologias para adequação de seus produtos ao mercado nacional e internacional; desenvolvimento de embalagens adequadas aos novos mercados; produção de materiais informativos e de divulgação; campanhas promocionais e apoio à produção.

Tabela 55 - Movimento Geral de Cheques - Banco do Brasil

PERÍODO	CHEQUES COMPENSADOS			CHEQUES DEVOLVIDOS (SEM FUNDOS)		
	2001	2002	2003	2001	2002	2003
Total	1.710.155	2.249.687	1.832.519	100.199	120.765	108.369
Janeiro	152.267	171.267	163.322	8.432	9.124	8.399
Fevereiro	118.815	146.272	142.068	6.737	7.944	7.162
Março	139.874	192.412	154.601	9.966	11.418	9.094
Abril	123.317	214.149	134.197	7.609	12.415	7.814
Maiο	142.705	198.487	145.408	8.992	11.591	9.066
Junho	139.377	179.318	156.808	7.224	10.057	9.195
Julho	145.111	230.553	168.136	7.809	11.819	10.150
Agosto	153.160	201.926	160.937	8.310	10.366	9.924
Setembro	135.121	213.993	173.114	8.573	11.160	10.113
Outubro	168.250	190.529	167.262	9.990	10.900	11.053
Novembro	142.294	139.105	136.940	8.572	6.987	8.717
Dezembro	149.864	171.676	129.726	7.985	6.984	7.682

Fonte: Associação Comercial, Industrial de Serviços e Agrícola do Acre - ACISA/Junta Comercial

Estado do Acre - JUCEAC.

Tabela 56 - Estabelecimentos Bancários - 2003

MUNICÍPIOS	NÚMERO DE ESTABELECEMENTOS	
	Agências	Postos*
TOTAL	25	233
Acrelândia	-	5
Assis Brasil	-	2
Brasiléia	1	2
Bujari	-	2
Capixaba	-	1
Cruzeiro do Sul	4	18
Epitaciolândia	-	8
Feijó	1	2
Jordão	-	1
Mâncio Lima	-	5
Manuel Urbano	-	2
Marechal Thaumaturgo	-	1
Plácido de Castro	-	7
Porto Acre	-	1
Porto Walter	-	1
Rio Branco	15	147
Rodrigues Alves	-	1
Santa Rosa	-	2
Sena Madureira	2	7
Senador Guimard	-	8
Tarauacá	2	6
Xapuri	-	4

Fonte: Rede Bancária do Estado do Acre.

* Inclui caixas eletrônicas, lotéricas, correspondentes bancários.

Nota: Estabelecimentos bancários com serviços de atendimento no interior:

BANCO DO BRASIL: Cruzeiro do Sul, Epitaciolândia, Mâncio Lima, Tarauacá

Plácido de Castro, Sena Madureira, Acrelândia, Senador Guimard e Xapuri.

BASA: Brasiléia, Cruzeiro do Sul, Feijó, Sena Madureira, Tarauacá e Xapuri.

BRDESCO: Cruzeiro do Sul, Santa Rosa, Tarauacá, Sena Madureira, Senador

Guimard, Assis Brasil, Brasiléia, Bujari, Feijó, Mâncio Lima, Manuel Urbano,

Plácido de Castro e Xapuri.

CAIXA ECONÔMICA FEDERAL: Nos 22 municípios.

MEIOS DE HOSPEDAGEM

Tabela 57 - Serviços de Hotelaria por Municípios
- 2003

MUNICÍPIOS	HOTÉIS	HOSPEDARIAS
Total	46	24
Acrelândia	-	-
Assis Brasil	-	2
Brasília	8	-
Bujari	-	1
Capixaba	-	3
Cruzeiro do Sul	7	-
Epitaciolândia	-	3
Feijó	3	-
Jordão	-	-
Mâncio Lima	-	1
Manuel Urbano	-	1
Marechal Thaumaturgo	-	-
Plácido de Castro	2	1
Porto Acre	-	2
Porto Walter	-	-
Rio Branco	17	3
Rodrigues Alves	-	-
Santa Rosa do Purus	-	-
Sena Madureira	2	2
Senador Guiomard	-	2
Tarauacá	3	-
Xapuri	4	3

Fonte: Secretaria de Estado de Turismo - SETUR.

EXTRATIVISMO

Tabela 58 - Quantidade e Valor da Produção dos Principais Produtos Extrativistas

PRODUTOS	QUANTIDADE PRODUZIDA		VALOR DA PRODUÇÃO (R\$ 1.000)	
	2001	2002	2001	2002
Castanha-do-Brasil (t)	5.924	6.674	1.888	2.888
Açaf - fruto (t)	541	807	94	229
Copaíba (óleo) (t)	-	2	-	23
Madeira em tora (m ³)	242.845	287.306	8.118	10.771
Carvão vegetal (t)	2.037	2.118	581	576
Lenha (m ³)	481.293	505.539	2.362	3.132

Fonte: Produção da Extração Vegetal e da Silvicultura - Instituto Brasileiro de Geografia e Estatística/IBGE.

Tabela 59 - Produção de Borracha Natural Bruta

MUNICÍPIOS	PRODUÇÃO (Kg)				(continua)
	1999	2000	2001	2002	
Acre	1.252.000	2.829.999	3.756.267	3.999.999	3.226.000
Acrelândia	6.631	25.482	17.459	5.963	1.589
Assis Brasil	15.986	-	25.612	64.122	72.218
Brasiléia	267.400	271.550	339.723	381.292	312.036
Bujari	-	16.375	11.327	22.409	12.938
Capixaba	14.110	126.586	245.028	212.439	266.057
Cruzeiro do Sul	50.912	32.305	144.918	178.788	113.175
Epitaciolândia	-	-	-	-	-
Feijó	80.437	287.933	473.113	342.344	203.371
Jordão	9.013	37.193	38.753	112.241	47.057
Mâncio Lima	-	-	-	-	-
Manuel Urbano	47.057	148.903	138.865	159.344	79.719

Tabela 59 - Produção de Borracha Natural Bruta

MUNICÍPIOS	PRODUÇÃO (Kg)					(conclusão)
	1999	2000	2001	2002	2003	
Marechal Thaumaturgo	-	-	-	-	-	-
Plácido de Castro	67.592	205.610	340.829	362.740	195.315	
Porto Acre	-	1.707	14.299	40.302	16.573	
Porto Walter	-	-	-	-	-	-
Rio Branco	330.022	748.188	648.371	654.978	598.558	
Rodrigues Alves	-	-	-	-	-	-
Santa Rosa do Purus	-	-	-	-	-	-
Sena Madureira	37.129	147.248	413.966	490.495	663.178	
Senador Guiomard	11.706	142.318	250.265	421.848	240.914	
Tarauacá	44.061	136.120	330.386	196.550	88.997	
Xapuri	269.943	502.481	323.353	354.144	314.305	

Fonte: Secretaria de Estado de Extrativismo e Produção Familiar - SEPROF.

AGROPECUÁRIA

Tabela 60 - Quantidade Produzida e Valor da Produção dos Principais Produtos Agrícolas

PRODUTOS	2000		2001		2002	
	Quantidade Produzida (t)	Valor (R\$ 1.000)	Quantidade Produzida (t)	Valor (R\$ 1.000)	Quantidade Produzida (t)	Valor (R\$ 1.000)
Abacaxi	1.905 ⁽¹⁾	1.118	2.572	1.484	2.959	2.811
Arroz (em casca)	35.537	10.750	32.534	12.980	32.816	14.363
Banana	7.501	13.250	43.625	7.802	52.087	13.271
Café	1.432	1.734	4.990	2.984	1.939	1.658
Cana-de-açúcar	6.907	622	9.827	939	11.432	1.291
Feijão (em grão)	7.366	5.625	11.742	10.110	6.508	8.851
Guaraná (semente)	-	-	50	113	55	165
Laranja	26.582 ⁽¹⁾	1.467	4.655	1.470	4.879	1.942
Mandioca	355.779	85.361	317.572	55.784	363.451	70.061
Melancia	1.045	1.997	5.505	2.156	6.199	2.799
Milho (em Grão)	48.379	11.069	45.559	10.045	51.508	15.421
Palmito	-	-	2.392	4.866	1.955	3.910

Fonte: Produção Agrícola Municipal - PAM/Instituto Brasileiro de Geografia e Estatística - IBGE.

(1) Quantidade produzida em mil frutos.

Tabela 61 - Efetivo do Rebanho de Bovinos

MUNICÍPIOS	2001	2002
Acre	1.672.598	1.817.467
Acrelândia	99.602	101.926
Assis Brasil	13.630	13.700
Brasiléia	111.055	149.112
Bujari	134.935	148.607
Capixaba	74.769	78.826
Cruzeiro do Sul	50.838	52.672
Epitaciolândia	33.808	42.313
Feijó	56.430	58.122
Jordão	2.977	3.500
Mâncio Lima	6.867	8.329
Manuel Urbano	12.826	13.330
Marechal Thaumaturgo	4.256	4.426
Plácido de Castro	132.057	148.390
Porto Acre	93.985	94.925
Porto Walter	3.986	4.265
Rio Branco	329.589	355.937
Rodrigues Alves	12.684	13.064
Santa Rosa	1.710	1.900
Sena Madureira	134.589	133.006
Senador Guiomard	155.852	166.023
Tarauacá	74.502	77.364
Xapuri	131.651	147.730

Fonte: Pesquisa da Pecuária Municipal -2001/2002 - Instituto Brasileiro de Geografia e Estatística - IBGE.

Tabela 62 - Abate de Bovinos

MUNICÍPIOS	QUANTIDADE (cabeças)		
	2001	2002	2003
Acre	206.278	237.913	213.660
Acrelândia	-	1.536	-
Assis Brasil	-	1.200	-
Brasiléia	1.549	3.100	10.431
Bujari	-	480	-
Capixaba	-	960	-
Cruzeiro do Sul	12.593	11.190	10.898
Epitaciolândia	-	-	1.123
Feijó	2.983	3.903	4.193
Jordão	-	-	-
Mâncio Lima	456	-	968
Manuel Urbano	720	-	-
Marechal Thaumaturgc	-	-	-
Plácido de Castro	1.907	1.925	1.656
Porto Acre	-	1.344	-
Porto Walter	-	-	-
Rio Branco	108.121	131.566	92.574
Rodrigues Alves	-	-	-
Santa Rosa	-	-	-
Sena Madureira	4.258	4.032	4.030
Senador Guiomard	65.666	69.273	81.296
Tarauacá	7.253	5.535	5.028
Xapuri	772	1.869	1.463

Fonte: Gênercia de Defesa e Inspeção Sanitária Animal/Instituto de Defesa Agropecuária e Florestal - IDAF.

Nota: Estabelecimentos sob inspeção Estadual e Federal.

Tabela 63 - Produção de Leite

MUNICÍPIOS	PROD.DE LEITE (1)		
	2001	2002	2003
Total	8.547.700	7.826.286	6.262.420
Brasileia	141.749	314.482	-
Feijó	-	-	3.641
Porto Acre	1.747.813	1.906.508	2.178.411
Rio Branco	6.502.307	5.475.064	4.030.560
Senador Guiomard	30.183	-	-
Sena Madureira	-	-	49.808
Tarauacá	125.648	130.232	-

Fonte: Instituto de Defesa Agropecuária e Florestal - IDAF.

Nota: Estabelecimento sob Inspeção Estadual e Federal.



Finanças Públicas e Investimentos

FINANÇAS PÚBLICAS

Tabela 64 - Receita Tributária da União Arrecadada no Estado

TRIBUTOS	(R\$1,00)			
	2000	2001	2002	2003
RECEITA ADMINISTRADA PELA SRF	74.740.794	82.634.516	84.138.310	95.812.417
Imposto sobre Importação	9.763	21.124	244.652	65.818
Imposto sobre Exportação	13	914.962	-	92
Imposto sobre Produtos Industrializados	3.491.882	3.995.577	4.264.104	3.855.005
I. R. Pessoa Física	4.821.748	4.612.101	5.620.976	7.253.313
I. R. Pessoa Jurídica	7.438.428	9.605.079	10.084.698	10.044.104
I. R. R. F.	12.661.068	9.480.723	11.746.446	14.522.120
Imposto sobre Operações Financeiras	18.299	57.385	90.329	38.359
I. T. R.	431.889	287.084	396.167	371.682
IPMF/CPMF	2.739.114	1.635.604	259.256	337.662
COFINS	18.644.713	20.484.334	22.350.106	24.189.277
PIS/PASEP	4.975.383	9.826.964	8.738.780	9.259.768
Contribuição Social sobre Lucro Líquido	5.053.553	6.494.304	6.617.830	7.414.738
Plano Seguridade Social dos Servidores	13.989.800	14.913.579	13.127.828	17.754.939
FUNDAF	175.252	7.180	6.540	33.743
Outras Receitas Administrativas	289.889	298.516	590.598	671.797

Fonte: Sistema Angela - www.receita.fazenda.gov.br.

Nota: Arrecadação bruta sem retificações, sujeita a alterações.

Tabela 65 - Comparativo da Receita Tributária

DISCRIMINAÇÃO	(R\$ 1,00)			
	1999	2000	2001	2002
I.P.V.A ⁽¹⁾	4.507.665	4.927.078	5.582.019	6.416.410
I.T.C.D ⁽²⁾	65.889	58.081	76.370	183.183
I.C.M.S ⁽³⁾	76.224.005	110.619.081	135.614.959	169.482.859
TAXAS ⁽⁴⁾	1.031.435	4.908.738	5.812.738	7.605.420
TOTAL	81.828.994	120.512.978	147.086.086	183.687.872

Fonte: Balanço Geral - 1999 - 2001 - 2002 - Secretaria de Estado de Finanças e Gestão Pública.

(1) - Imposto sobre Propriedade de Veículos Automotores.

(2) - Imposto sobre a Transmissão Causa-Mortis e Doação de Bens e Direito.

(3) - Imposto sobre Circulação de Mercadorias e Serviços.

(4) - Taxa pelo exercício do poder de polícia, de segurança pública, de expediente, para concurso público, de concurso público-poder executivo, de fiscalização e prevenção contra incêndio.

Gráfico 1 - Comparativo da Receita Tributária

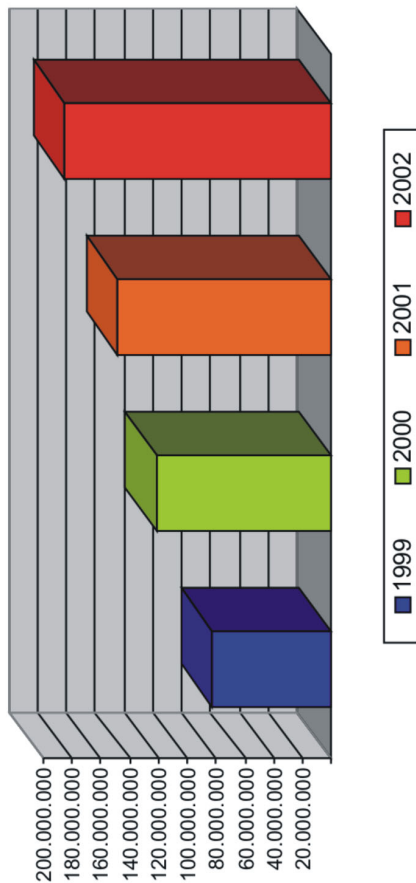

Fonte: Balanço Geral do Estado - 1999 - 2000 - 2001 - 2002 - Secretaria de Estado de Finanças e Gestão Pública.

Tabela 66 - Arrecadação do ICMS por Município

(continua)

MUNICÍPIOS	1999	2000	2001	2002
Acre	76.224.005,33	110.695.416,10	135.767.563,55	169.676.351,47
Acrelândia	50.132,68	148.002,28	188.038,07	236.351,14
Assis Brasil	17.348,15	24.711,17	43.472,76	82.434,84
Brasileia	441.111,55	766.329,31	1.246.286,18	3.000.020,98
Bujari	1.279,36	13.251,19	20.158,09	47.393,65
Capixaba	526,27	31.233,49	145.132,41	42.575,98
Cruzeiro do Sul	2.435.046,03	2.848.815,66	2.900.062,93	4.523.846,76
Epitaciolândia	123.592,53	270.167,33	1.039.635,07	1.888.248,32
Feijó	160.697,33	259.746,26	160.828,83	160.172,31
Jordão	-	-	-	-
Mâncio Lima	18.547,92	25.637,14	16.904,49	21.966,96
Manuel Urbano	263,65	3.402,33	12.198,34	3.950,52

Tabela 66 - Arrecadação do ICMS por Município

MUNICÍPIOS	1999	2000	2001	2002
Marechal Thaumaturgo	2.056,80	4.454,18	9.679,32	8.424,80
Plácido de Castro	98.738,11	198.144,81	196.658,37	170.622,98
Porto Acre	1.940,59	14.127,96	10.301,79	13.637,42
Porto Walter	295,41	181,05	623,20	1.849,30
Rio Branco	71.823.277,99	104.792.541,84	128.706.903,78	158.351.867,68
Rodrigues Alves	211,80	2.538,84	1.079,25	5.452,99
Santa Rosa do Purus	-	1.318,33	705,51	547,31
Sena Madureira	254.962,65	424.685,25	229.605,45	365.556,16
Senador Guiomard	375.500,90	428.961,53	355.577,54	254.789,21
Tarauacá	205.837,02	240.586,28	337.249,32	365.594,05
Xapuri	212.638,59	196.579,87	146.462,85	131.048,11

Fonte: Secretaria de Estado de Finanças e Gestão Pública.

Nota: Inclusive acréscimos recolhidos fora da data.

Gráfico 2 - Arrecadação do ICMS

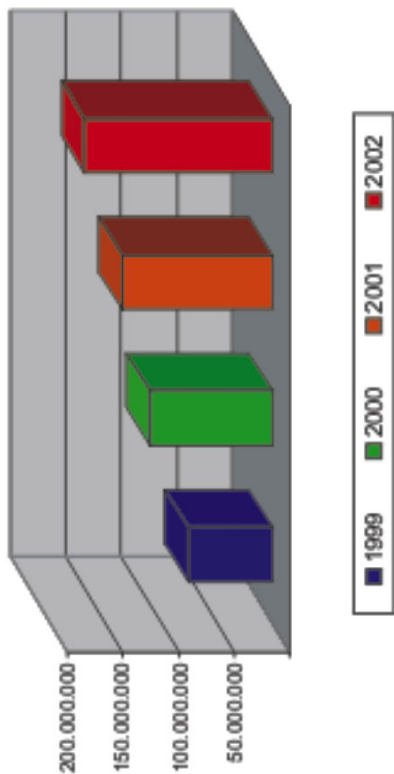

Fonte: Secretaria de Estado de Finanças e Gestão Pública.

Tabela 67 - Transferências Constitucionais de ICMS para os Municípios

(continua)

MUNICÍPIOS	1999	2000	2001	2002
Acre	19.095.912,14	27.631.915,12	33.941.815,54	36.919.201,31
Acrelândia	248.246,86	359.214,90	441.243,62	479.949,63
Assis Brasil	248.246,86	359.214,90	441.243,62	479.949,63
Brasiléia	859.316,07	1.243.436,24	1.527.381,70	1.661.364,06
Bujari	248.246,86	359.214,90	441.243,62	479.949,63
Capixaba	248.246,86	359.213,90	441.243,62	479.949,63
Cruzeiro do Sul	1.909.591,22	2.763.191,61	3.394.181,56	3.691.920,16
Epitaciolândia	257.794,83	373.030,88	458.214,51	498.409,21
Feijó	572.877,37	828.957,48	1.018.254,46	1.107.576,07
Jordão	248.246,86	359.214,90	441.243,62	479.949,63
Mâncio Lima	353.274,37	511.190,45	627.923,59	683.005,22
Manuel Urbano	248.246,86	359.214,90	441.243,62	479.949,63
Marechal Thaumaturgo	248.246,86	359.214,90	441.243,62	479.949,63

Tabela 67 - Transferências Constitucionais de ICMS para os Municípios

MUNICÍPIOS	1999	2000	2001	2002
Plácido de Castro	668.356,93	967.117,07	1.187.963,55	1.292.172,07
Porto Acre	248.246,86	359.214,90	441.243,62	479.949,63
Porto Walter	248.246,86	359.214,90	441.243,62	479.949,63
Rio Branco	8.975.078,59	12.987.000,63	15.952.653,19	17.352.024,62
Rodrigues Alves	248.246,86	359.214,90	441.243,62	479.949,63
Santa Rosa do Purus	248.246,86	359.214,90	441.243,62	479.949,63
Sena Madureira	859.316,07	1.243.436,24	1.527.381,70	1.637.068,74
Senador Guiomard	668.356,93	967.117,07	1.187.963,45	1.316.467,09
Tarauacá	668.356,93	967.117,07	1.187.963,55	1.292.172,07
Xapuri	572.877,37	828.957,48	1.018.254,46	1.107.576,07

Fonte: Secretaria de Estado de Finanças e Gestão Pública.

Gráfico 3 - Transferências Constitucionais de ICMS

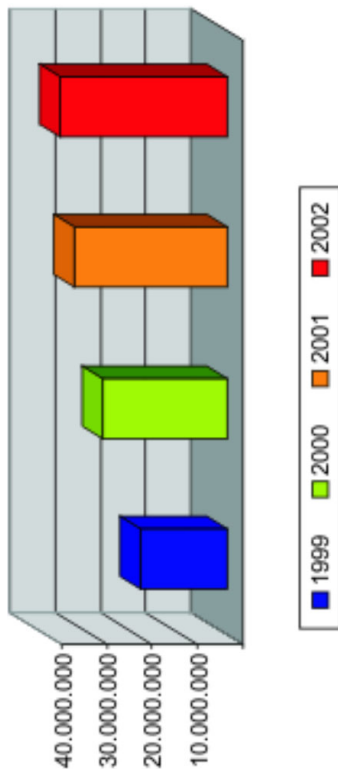

Fonte: Secretaria de Estado de Finanças e Gestão Pública.

Tabela 68 - Programas de Financiamento - Setor Produtivo

DISCRIMINAÇÃO	VALOR/QUANTIDADE			
	2000	2001	2002	2003
Fundo Constitucional de Financiamento do Norte (FNO/BASA)				
Operações Contratadas (un)	2.690	844	1.487	952
Investimentos Total (R\$ 1.000)	27.568	25.779	33.022	39.260
Programa Nacional de Agricultura Familiar (PRONAF/BANCO DO BRASIL)				
Operações Contratadas (un)	1.956	1.647	1.741	6.252
Investimentos Total (R\$ 1.000)	1.948	1.654	2.335	11.045

Fonte: Banco da Amazônia - BASA/Banco do Brasil.



Cultura

VARIG
Distrito

ACRE
Estado do Acre

BANCO DA

Tabela 69 - Principais Atrativos Turísticos - 2003

(continua)

REGIONAIS E MUNICÍPIOS	ATRATIVOS TURÍSTICOS
Regional do Baixo Acre	Anfiteatro Garibaldi Brasil Casa do seringueiro Casa do Artesão Casa dos Povos da Floresta Catedral Nossa Senhora de Nazaré Cine Teatro Recreio Gameleira Horto Florestal Igrejinha de Ferro Lago do Amapá Memorial dos Autonomistas Senador José Guiomard dos Santos Museu da Borracha Palácio Rio Branco Parque Ambiental Chico Mendes Parque Capitão Ciríaco Parque da Maternidade Parque Zoobotânico Praça da Catedral conhecida como Praça dos Tocos Praça Povos da Floresta Praça Eurico Dutra Praça Rodrigues Alves (conhecida por Praça Plácido de Castro) Praia do Amapá Praia do Riozinho do Rola Teatro Hélio Melo Santo Daime Seringal Nativo Sociedade Recreativa Tentâmen Teatro Plácido de Castro
Plácido de Castro	Igarapé Visionário (encontro das águas) Parque Ecológico o Seringueiro Zona de Comércio: cidade de Montividió - Bolívia
Porto Acre	Praia do Caruta Sala Memória de Porto Acre Seringal Bom Destino Sítio Histórico
Bujari	Reserva Estadual do Antimari

Tabela 69 - Principais Atrativos Turísticos - 2003

(conclusão)

REGIONAIS E MUNICÍPIOS	ATRATIVOS TURÍSTICOS
Regional Juruá	
	Casa Pedreira Catedral Nossa Senhora da Glória Encontro dos Rios Moa com Juruá Estação do Porto
Cruzeiro do Sul	Igarapé Canhoto Igarapé Preto Igarapé Sacada da Alemanha Instituto Santa Terezinha Parque Nacional da Serra do Divisor Teatro Náuas
Mâncio Lima	Igarapé Chaparral
Regional Tarauacá - Envira	
Feijó	Praia da Mangueira
Regional Purus	
Sena Madureira	Capela In Memoriam a D. Giocondo Maria Grotti Igarapé Cajazeira
	Lago do Copaiba
Manuel Urbano	Lago do Oriente Lago Novo Destino Lago Santo Antonio
Regional Alto Acre	
Assis Brasil	Balneário do Igarapé São Pedro, conhecido como Quincas Cachoeira dos Ingleses Marco da Divisa Brasil - Bolívia
	Balneário do Jarinal
Brasiléia	Igreja Nossa Senhora das Dores Praia do Adolfo Praia do Urubu Rua das Palmeiras Zona Franca (compras na cidade de Cobija - Bolívia)
	Cachoeira Babilônia Cachoeira João Paulo Cachoeira Arrependido Cachoeira dos Padres Centro de Memória Chico Mendes Igreja de São Sebastião
Xapuri	Museu Casa Blanca Museu Chico Mendes Pólo Madereiro Praia do Zaire Reserva Extrativista Chico Mendes Seringal Cachoeira Seringal Pimenteira

Fonte: Secretaria de Estado de Turismo - SETUR/Secretaria de Estado de Planejamento e Desenvolvimento Econômico Sustentável - SEPLANDS.

Tabela 70 - Principais Datas Festivas e Históricas

(continua)

MUNICÍPIOS	EVENTOS	DATA
Acrelândia	Aniversário da cidade	28 de abril
	Aniversário da cidade	14 de maio
Assis Brasil	Festa de N. S. do Perpétuo Socorro	31 de maio
	Festa folclórica	2ª semana de agosto
	Festival de praia	julho a agosto
Brasiléia	Aniversário da cidade	3 de julho
	Festa de São Francisco	4 de outubro
	Festa de Nossa Senhora das Dores	17 de setembro
	Aniversário da cidade	28 de abril
Bujari	Festa de São João Batista - Padroeiro da Cidade	24 de junho
	Aniversário da cidade	28 de abril
Capixaba	Aniversário da cidade	28 de setembro
	Início do Novenário de Nossa Senhora da	6 de agosto
	Festa da Nossa Senhora da Glória	15 de agosto
	Consolidação da Soberania Nacional do Juruá	5 de novembro
Epitaciolândia	Aniversário da cidade	28 de abril
	Festa de São Sebastião	20 de janeiro
Feijó	Aniversário da cidade	21 de dezembro
	Festa de Nossa Senhora do Perpétuo Socorro	16 de julho
Jordão	Aniversário da cidade	28 de abril
Mâncio Lima	Aniversário da cidade	30 de maio
	Festa de São Sebastião	20 de janeiro
Manuel Urbano	Aniversário da cidade	14 de maio
	Festival de praia	julho e agosto
Marechal Thaumaturgo	Aniversário da cidade	28 de abril
	Aniversário da cidade	30 de março
Plácido de Castro	Festa do Bom Jesus do Abunã	7 e 8 de julho
	Festival de praia	5, 6 e 7 de setembro

Tabela 70 - Principais Datas Festivas e Históricas

(conclusão)		
MUNICÍPIOS	EVENTOS	DATA
Porto Acre	Aniversário da cidade	24 de janeiro
	Círio de Nossa Senhora de Nazaré	4º domingo de outubro
	Criação do município	28 de abril
Porto Walter	Aniversário da cidade	25 de junho
	Novenário de Nossa Senhora da Imaculada Conceição	29 de novembro a 8 de dezembro
	Feira da Expoacre	julho
	Festival de Cultura Caipira	1ª semana de julho
Rio Branco	Festival Estudantil da Canção	final de outubro e início de novembro
	Festival de Praia	julho e agosto
	Início da Revolução Acreana	6 de agosto
	Término da Revolução Acreana	24 de janeiro
	Assinatura do Tratado de Petrópoles	17 de novembro
	Aniversário do nascimento de Plácido de Castro	7 de setembro
	Aniversário da morte de Plácido de Castro	11 de agosto
	Aniversário da Amazônia	5 de setembro
	Aniversário de Rio Branco	13 de junho
	Aniversário do Estado	15 de junho
Rodrigues Alves	Aniversário da cidade	28 de abril
	Aniversário da cidade	25 de setembro
Sena Madureira	Festa de Nossa Senhora da Conceição	8 de dezembro
	Cavalhada	7 a 25 de setembro
	Festival do Mandi	14 de setembro
Senador Guiomard	Aniversário da cidade	6 de maio
	Festa de Nossa Senhora das Graças	8 de junho
Santa Rosa do Purus	Aniversário da cidade	28 de abril
	Aniversário da cidade	24 de abril
Tarauacá	Festival de praia	julho e agosto
	Novenário de São Francisco	26 de setembro
Xapuri	Aniversário da cidade	22 de março
	Festa de São Sebastião	20 de janeiro

Fonte: Gerência de Articulações das Regionais e Apoio aos Municípios - Secretaria de Estado de Planejamento e Desenvolvimento Econômico Sustentável - SEPLANDS/AC.

Tabela 71 - Bibliotecas Públicas, Teatros e Museus, por Município - 2003

MUNICÍPIOS	BIBLIOTECAS	TEATROS	MUSEUS
TOTAL	14	7	6
Assis Brasil	1	-	-
Brasília	-	-	-
Cruzeiro do Sul	2	1	-
Epitaciolândia	1	-	-
Mâncio Lima	1	-	-
Manuel Urbano	1	-	-
Plácido de Castro	1	-	-
Porto Acre	1	-	2
Rio Branco	3	5	3
Sena Madureira	1	-	-
Tarauacá	1	1	-
Xapuri	1	-	1

Fonte: Sistema Estadual de Bibliotecas Públicas - SEBP - Departamento do Patrimônio Histórico e Cultural
 - Fundação de Cultura e Comunicação Elias Mansour - FEM.



Política

Tabela 72 - Eleitores do Estado, por Município - 2002

MUNICÍPIOS	ELEITORES	% SOB O TOTAL
Acre	369.786	100,00
Acrelândia	6.422	1,74
Assis Brasil	3.158	0,85
Brasiléia	12.234	3,31
Bujari	3.721	1,01
Capixaba	3.682	1,00
Cruzeiro do Sul	40.270	10,89
Epitaciolândia	6.546	1,77
Feijó	12.932	3,50
Jordão	2.655	0,72
Mâncio Lima	7.337	1,98
Manuel Urbano	3.799	1,03
Marechal Thaumaturgo	4.782	1,29
Plácido de Castro	10.127	2,74
Porto Acre	8.216	2,22
Porto Walter	4.134	1,12
Rio Branco	175.346	47,42
Rodrigues Alves	5.731	1,55
Santa Rosa do Purus	1.059	0,29
Sena Madureira	18.961	5,13
Senador Guiomard	12.827	3,47
Tarauacá	16.628	4,50
Xapuri	9.219	2,49

Fonte: Tribunal Regional Eleitoral do Acre - TRE.

Tabela 73 - Eleitores por faixa etária e sexo - 2002

FAIXA DE IDADE	MASCULINO	FEMININO	NÃO INFORMADO	TOTAL
16 anos	2.482	2.532	-	5.014
17 anos	4.578	4.589	-	9.167
18 a 24 anos	44.597	44.822	-	89.419
25 a 34 anos	50.377	49.616	16	99.993
35 a 44 anos	34.648	33.967	7	68.615
45 a 59 anos	30.855	29.261	5	60.116
60 a 69 anos	10.805	9.811	3	20.616
Mais de 69 anos	9.571	7.178	4	16.749
Não Informado	29	29	4	58
Total	187.942	181.805	39	369.786

Fonte: Tribunal Regional Eleitoral - TRE/AC.

Tabela 74 - Eleições para Governador - 2002

DISCRIMINAÇÃO	QUANTIDADE	%	PARTIDO/COLIGAÇÃO
Número de Eleitores	369.786		-
Abstenções em 2002	79.355		-
Votos Nominais	260.419	100,00	
Jorge Viana ⁽¹⁾	165.574	63,58	FPA ⁽²⁾
Flaviano Melo	87.602	33,64	MDA ⁽³⁾
José Mastrangelo	6.078	2,33	PDT/PTB/PPS
Antônio Edson Alves da Silva	597	0,23	PSL
Antônio Neres Gouveia	568	0,22	PRTB
Votos Brancos	3.384		-
Votos Nulos	26.628		-
Total de Votos	290.431		-

Fonte: Tribunal Regional Eleitoral - TRE/AC.

(1) Candidato eleito em 1º turno

(2) Frente Popular do Acre (PT/PV/PT do B/PMN/PC do B/PL/PSDC).

(3) Movimento Democrático Acreano (PMDB/PSDB/PPB/PFL/PS)

Gráfico 4 - Eleições para Governador - 2002

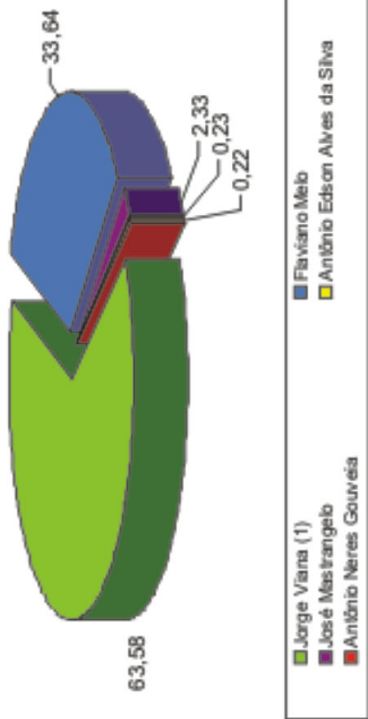

Fonte: Tribunal Regional Eleitoral - TRE/AC.

Tabela 75 - Eleições para Senador - 2002

DISCRIMINAÇÃO	QUANTIDADE	%	PARTIDO/COLIGAÇÃO
Votos Nominais	487.985	100,00	
Marina Silva ⁽¹⁾	157.588	32,29	FPA ⁽²⁾
Geraldo Mesquita ⁽¹⁾	104.993	21,52	PSB/PSDC
Marcio Bittar	82.443	16,89	PPS/PDT/PTB
Sérgio Barros	66.192	13,56	MDA ⁽³⁾
Nabor Júnior	61.849	12,67	MDA ⁽³⁾
José Aleksandro	14.920	3,06	PSL
Votos Brancos	16.929	-	-
Votos Nulos	75.948	-	-
Total de Votos⁽⁴⁾	580.862	-	-

Fonte: Tribunal Regional Eleitoral - TRE/AC.

(1) Candidatos Eleitos

(2) Frente Popular do Acre (PT/PV/PT do B/PMN/PC do B/PL/PSDC).

(3) Movimento Democrático Acreano (PMDB/PSDB/PPB/PFL/PSST).

(4) Nesta eleição, cada eleitor votou em dois candidatos a senador.

Gráfico 5 - Eleições para Senador - 2002

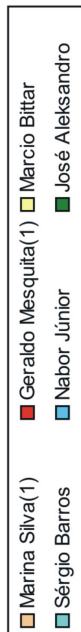
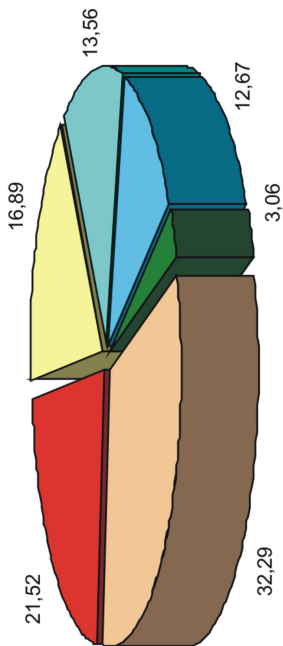

Fonte: Tribunal Regional Eleitoral - TRE/AC.

Tabela 76 - Eleições para Deputado Federal - 2002

DISCRIMINAÇÃO	QUANTIDADE	%	PARTIDO/COLIGAÇÃO
Votos Nominais	238.834	100,00	
Maria Perpétua de Almeida	21.930	9,18	FPA ⁽¹⁾
Nilson Mourão	17.720	7,42	FPA ⁽¹⁾
Ronivon Santiago	15.637	6,55	MDA ⁽²⁾
Edilberto A. de M. Júnior	11.933	5,00	PPS/PDT/PTB
Henrique A. S. Lima	10.290	4,31	FPA ⁽¹⁾
João Antônio R. Bronzeado	10.211	4,28	FPA ⁽¹⁾
João Correia L. Sobrinho	9.399	3,94	MDA ⁽²⁾
João Tota Soares de Figueiredo	8.067	3,38	
Outros Candidatos Não Eleitos	133.647	55,96	-
Votos na Legenda	27.827	-	-
Votos Nulos	19.303	-	-
Votos Brancos	4.467	-	-
Total de Votos	290.431	-	-

Fonte: Tribunal Regional Eleitoral - TRE/AC.

(1) Frente Popular do Acre (PT/PV/PT do B/PMN/PC do B/PL/PSDC).

(2) Movimento Democrático Acreano (PMDB/PSDB/PPB/PFL/PST).

Gráfico 6- Eleições para Deputado Federal - 2002

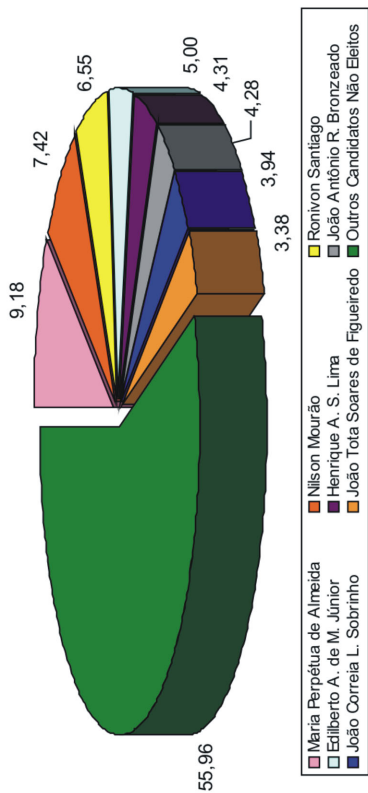

Fonte: Tribunal Regional Eleitoral - TRE/AC.

Tabela 77 - Eleições para Deputado Estadual - 2002

DISCRIMINAÇÃO	QUANTIDADE	%	PARTIDO/COLIGAÇÃO
Votos Nominais	49.694	100,00	-
Raimundo Angelim Vasconcelos	6.266	2,58	PT/PC do B/PMN
Ronald Polanco Ribeiro	4.958	2,04	PT/PC do B/PMN
Naluh Maria Lima Gouveia dos Santos	4.865	2,00	PT/PC do B/PMN
José Raimundo Barrozo Bestene	4.545	1,87	PSDB/PPB
Edvaldo Soares de Magalhães	4.479	1,85	PT/PC do B/PMN
José Elson Santiago de Melo	4.024	1,66	PSDB/PPB
Fernando Melo da Costa	3.829	1,58	PT/PC do B/PMN
Sergio de Oliveira Cunha	3.586	1,48	PT/PC do B/PMN
Antonia Rojas Sales	3.516	1,45	PMDB/PFL/PST
Roberto Barros Filho	3.304	1,36	PDT/PPS
Helder Cotta Paiva	3.250	1,34	PSDB/PPB
Moisés Diniz Lima	3.072	1,27	PT/PC do B/PMN

(continua)

Tabela 77 - Eleições para Deputado Estadual - 2002

DISCRIMINAÇÃO	QUANTIDADE	%	PARTIDO/COLIGAÇÃO	(conclusão)
Luiz Gonzaga Alves Filho	3.051	1,26	PSDB/PPB	
José Vieira de Farias	2.935	1,21	PMDB/PFL/PST	
Valmir Gomes Figueredo	2.909	1,20	PT/PC do B/PMN	
Nilson Roberto Areal de Almeida	2.739	1,13	PL/PV	
Luiz Gonzaga Calixto Neto	2.718	1,12	PT/PC do B/PMN	
José Luis Schafer	2.684	1,11	PSDC/PC do B	
Manoel José Nogueira Lima	2.625	1,08	PSB/PSC	
Francisco das Chagas Romão	2.587	1,07	PMDB/PFL/PST	
José Tarcísio Medeiros de Moraes	2.168	0,89	PDT/PPS	
Hélio Lopes da Silva	2.156	0,89	PL/PV	
Francisco de Oliveira Viga	2.100	0,87	PSDC/PC do B	
Antonio Delorgem Neris Campos	1.642	0,68	PSB/PSC	
Outros Candidatos não Eleitos	162.742	67,04	-	
Votos Legenda	35.447	-	-	
Votos Nulos	8.155	-	-	
Votos Brancos	4.079	-	-	
Total de Votos	290.431	-	-	

Fonte: Tribunal Regional Eleitoral

(1) Frente Popular do Acre (PT/PV/PT do B/ PMN/ PC do B/PL/PSDC)

(2) Movimento Democrático Acreano (PMDB/PSDB/PPB/PFL/ PST)